

В Т О Р А Я Ч А С Т Ъ
ДНЕВНЫХЪ ЗАПИСОКЪ

П У Ш Е Ш Е С Т В Ъ Я

АКАДЕМИКА И МЕДИЦИНЫ ДОКТОРА

ИВАНА ЛЕПЕХИНА.

**ПРОДОЛЖЕНІЕ
ДНЕВНЫХЪ ЗАПИСОКЪ**

**ПУШЕШЕСТВІЯ
АКАДЕМИКА И МЕДИЦИНЫ ДОКТОРА
ИВАНА ЛЕПЕХИНА
ПО
РАЗНЫМЪ ПРОВИНЦІЯМЪ
РОССІЙСКАГО ГОСУДАРСТВА
ВЪ 1770 ГОДУ.**



**ВЪ САНКТПЕТЕРБУРГѢ
при Императорской Академіи Наукъ
1772 году.**

КЪ БЛАГОСКЛОННОМУ ЧИТАТЕЛЮ.

Предлагая продолженіе дневныхъ моихъ записокъ, за нужное считаю предупредить благосклоннаго читателя, что я отъ принятаго прежде порядка нѣсколько отступилъ принужденъ былъ. Изобиліе прозябаемыхъ въ Рифейскомъ хребтѣ, кажется мнѣ, достойно того, чтобы съ премеиомъ составило особливую книжку, гдѣ и простое ихъ употребленіе объявлено будетъ. Въ семъ наиѣреніи почти со всеиъ оустилъ я изчисленіе прозябаемыхъ. Описаніе животныхъ старался я такъ же изобразить природными словами, что въ сязѣ записокъ, а особливо поности словъ, дѣлаетъ прерывчатость, и можетъ быть многимъ наподитъ скуку. Для избѣжанія сего, моихъ животныхъ, предподительствуемъ единственно десятииъ изданіемъ системы Натуры г. Линнея, пключилъ я въ особливое прибапленіе. Въ измѣреніи оныхъ такъ, какъ и въ прежнихъ запискахъ, употреблялъ Парижской футъ. Впрочемъ иносилъ въ мои записки только то, что собственно видѣлъ глазами, удаляясь, сколько можно, отъ чужихъ рассказовъ. Будучи отдаленъ отъ

отъ пѣхъ средствъ , какія къ изданію псякой книжки потребны , пишу многія покрапшіяся о-шибки и опечатки въ лерьшой части , кои здѣсь при концѣ книги на особлипомъ прилечатаны листочкѣ , ло которому псякъ удобно оныя лопра-пить можетъ ; а между тѣмъ скажу изреченіе Цицероново: *Nil quidquam difficilius esse, quam reperire in omni suo genere perfectum.*

X o X

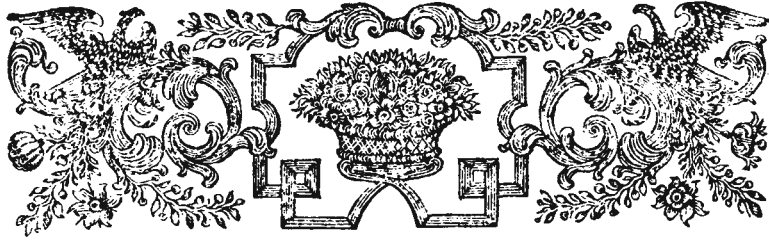

Пригородокъ Табынскъ, служившій намъ Пригоро-
докъ Та-
бынскъ. зимовьемъ, построенъ на Нагайской
дорогѣ въ Башкирской Кситабынской
волостѣ, на нагорномъ или на пра-
вомъ берегу рѣки Бѣлой, въ самомъ томъ мѣстѣ,
гдѣ рѣчка Усолка соединяется съ рѣкою Бѣ-
лою. Отъ города Уфы почитается до него съ
девяносто верстѣ, а отъ Оренбурга съ двѣспи
пятьдесятѣ. Первымъ началомъ къ заведенію се-
го пригородка служили соленые ключи, въ 12
верстахъ отъ нынѣшняго Табынскаго поселенія
отстоящіе. Балахонской купецъ Иванъ Упяп-
никовъ (а), первый завелъ свои варницы на помя-
нутомъ мѣстѣ, о которыхъ подъ именемъ Соло-
варнаго городка упоминается. Да и въ самомъ
дѣлѣ оно укрѣплено было оплотомъ, копорый
много способствовалъ помянутому Упяпникову
какъ къ защищенію себя, такъ и бывшихъ при
немъ людей, противу набѣговъ и силы взбун-
товавшихся въ 1735 году Башкирцовъ. Но какъ

А

сіе

(а) Смотри Оренбургскую Топографію г. Рычкова
часть II. стран. 202.

сіе мѣсто не весьма было надежно къ отпору прошивъ превосходной Башкирцовъ силы; но онъ Упятниковъ завелъ другой городокъ при подошвѣ горы, Вознесенская называемой, въ пяти верстахъ отъ Табынска. Мѣсто сіе укрѣплено было землянымъ валомъ съ полисадомъ; и въ семъ то укрѣпленіи Упятниковъ, опсизживаясь отъ Башкирцовъ, не худую вымыслилъ хитрость: что къ прекращенію бунта много способствовало. Онъ написалъ мирные договоры съ Башкирцами, припворяясь на то имѣть соизволеніе отъ Россійскаго двора; и по заключеніи припворнаго миру, зазвалъ къ себѣ на пиршество всѣхъ лучшихъ окольныхъ Башкирцовъ, между коими и главнѣйшій бунтовщикъ Киль-Мякъ Абызъ находился, и упоивъ ихъ, иныхъ побилъ, иныхъ перевязавъ отослалъ въ Башкирскую комиссію.

Нынѣшній же пригородокъ Табынскъ спюипѣ близъ самаго берегу рѣки Усолки, разстояніемъ около полуверсты отъ рѣки Бѣлой, на ровномъ мѣстѣ; укрѣпленъ отъсюду оплотомъ съ шремя башнями. Жителей онаго составляютъ сто человекъ служивыхъ козаковъ и нѣсколько опспавныхъ. Служившіе военные люди въ полевыхъ полкахъ такъ же имѣютъ свободу селиться жителесствомъ въ Табынскъ, копорыхъ въ мою бытность до сорока человекъ считалось. Купечества только припцать человекъ, да и шо не очень заживны: кормятся хлѣбопашествомъ, и по сосѣдству съ Башкирцами промышляютъ медомъ,

домъ, воскомъ и скопомъ, такъ же мѣлочными шоварами.

Хотя пригородокъ сей малолюдень и худо выстроень; однако споль привольныя и пріятныя имѣетъ мѣста, что и обширному городу шущъ стоятъ было бы не постыдно. Пространная долина, на копорой заведена Табынская селидба, предлагаетъ Табынцамъ урожайную пашню. Луговой берегъ рѣки Бѣлой и Усолки состоитъ изъ пучныхъ луговъ, привольныхъ для всякаго скоповодства. Окружающія ровнину отдаленныя горы, покрытыя лѣсами, кромъ пріятнаго виду служатъ и защитою отъ наглоспи бурановъ, дають годной на строеніе и на другія потребности лѣсъ. Двѣ рѣки мимо городка текущія, напаяющія жителей, предлагаютъ пріятное и прибыльное въ рыболовствѣ упражненіе: ибо рѣка Бѣлая соединяся устьемъ своимъ съ рѣкою Камою, приманиваетъ различные роды рыбъ, какъ то сомовъ, жереговъ, чехоню, подустовъ; по песчанымъ мѣстамъ довольно пискарей (а), ершей (б); изъ рѣдка попадаются осетры и сиперляди, такъ же и лососи: ибо они болѣе проходятъ въ рѣку Уфу, впадающую въ Бѣлую подъ самымъ городомъ Уфою. Зимою самая лучшая рыбная ловля Табынскихъ козаковъ бываетъ по озерамъ, изъ копорыхъ два принадлежатъ къ Табынску, и находятся въ семи верстахъ на луговой сторонѣ рѣки Бѣлой. Первое

А 2

изъ

(а) *Syrpinus gobio.*

(б) *Perca cernua.*

Озеро Акъ-Куль или Бѣлое.

Озеро Какуль.

изъ нихъ называется Акъ-Куль или Бѣлое озеро, которое весьма глубоко и рыбно, и изобилуетъ лещами, щукою, чебаками и карасями, да и обширностію своею знаменито: въ длину онаго восемь верстъ почитается, а поперегъ мѣстами на версту и болѣе. Другое озеро, разстояніемъ отъ перваго въ полуверстѣ, подъ именемъ Какуля извѣстно, и въ окружности своей не съ большимъ на версту занимаетъ пространства. Сказываютъ, что оба сіи озера подземное другъ съ другомъ имѣютъ сообщеніе.

Хотя Табынскъ отовсюду окруженъ лѣсистыми горами, служащими убѣжищемъ разнымъ хищнымъ звѣрямъ; однако изъ Табынскихъ жителей мало къ тому охочихъ. Сіе упражненіе остается около живущимъ Башкирцамъ, которые, какъ и всѣ другіе степные народы, къ звѣроловству весьма склонны. Они на такой предметъ никакихъ хитростей не употребляютъ; но единственно полагаются на свое проворство и искусство въ пусканіи стрѣлъ. Какъ скоро наступитъ зима, или просто говоря, выпадетъ первая пороша; то молодые Башкирцы оставляютъ свои дома и отбѣзжаютъ въ мѣста далеко въ своихъ дачахъ. Они раздѣляются на разные аршели, и семействомъ ходятъ за мѣлкими звѣрьками, какъ то, бѣлками и лешягами (а). Но если попадется имъ большой звѣрь, какъ на примѣръ олень, лось, которые въ горахъ не рѣдки;

(а) Sciurus volans.

ки; по собираются большими артелями и гоняютъ иногда цѣлую недѣлю за однимъ оленемъ; а убивъ дѣляшъ, и по на равныя части, такъ что не рѣдко по небольшому куску мяса дѣлается. Хотя такая добыча кажется быть маловажною, а для нѣкоторыхъ, можетъ быть, и смѣшною; ибо часто случается, что долго гоняся за звѣремъ заганиваютъ своихъ лошадей: однако шовъ пусть ихъ себѣ представитъ на подобіе знашныхъ богачей, которые для одного зайца не мало денегъ, да можетъ быть и здоровья теряютъ. Самоважнѣйшая охота или звѣроловство у Башкирцовъ отпращивается въ Киргизской степѣ, куда они большими артелями съ позволеніемъ Оренбургскаго губернскаго правленія ѣздитъ: и тогда не рѣдко между другою рухлядью пригоняютъ съ собою шабуны обѣзжанныхъ порпановъ. Но мы сіе оставя возвратимся къ нашему Табынску.

Въ лѣсахъ около Табынска и слѣдователь-
но вообще въ Уралѣ, изъ звѣрей много водится зайцовъ, русаковъ, медвѣдей, волковъ, лисицъ: изъ рѣдка на Окольныхъ степяхъ попадаются хорьки, горностаи, ласки; а по горамъ много водится карабышей, обыкновенныхъ и черныхъ. Сказываютъ, что и совсемъ бѣлые попадаются; однако мнѣ самому бѣлыхъ видѣть не случилось: напрошивъ того пѣгихъ имѣлъ я двоихъ, въ которыхъ бѣлая шерсть перемѣнялася съ черною безъ всякаго порядка: рыло, лапки и конецъ

Какіе звѣри
водятся
около Та-
бынска.

хвоста , брюхо , шея и переднія лопатки, такъ же и крестецъ были бѣлою покрыты шерстью, а прочія части черною. Другой былъ болѣе испещренъ крапинками и близко подходилъ къ бѣлому.

По рѣкамъ выпадающимъ изъ Урала случаются и бобры , но весьма рѣдко. На высочайшихъ горахъ не рѣдки олени : водятся такъ же и лоси по лѣсамъ. Изъ птицъ , кромѣ пролѣтной птицы , какъ по гусей , лебедей , журавлей и разныхъ родовъ утокъ , дикихъ пепушковъ и куликовъ , наиболѣе водятся разные роды орловъ , соколовъ и ястребовъ , филиновъ , между которыми и бѣлые не рѣдки ; шеперева глухія и куропапки , свирестели , подорожники , вьюрки , разные роды синицъ , всѣ роды Европейскихъ дятловъ , поползни , сойки или ронжи (а) , кукши (b) , кедровки (c) , вертошейки (d) и прочія повсюду обыкновенныя птицы.

Пещера
подъ дере-
вню Кур-
манаевою.

Окружающія горы пригородокъ Табынскъ , какъ отроги Урала изобилуютъ разными изящными растеніями , и состоятъ по большей части изъ простыхъ камней. За самолучшія почестъ можно гипсовые , которыми всѣ горы наполнены. По мягкости сего камня , и по горнымъ весеннимъ водамъ разныя около Табынска находящіяся пещеры. За главнѣйшую между ими почестъ можно находящуюся близъ Татарской деревни Курманаевою въ сорокъ шестидесяти верстахъ отъ Табынска.

Де-

(a) *Corvus infaustus.*

(b) *Corvus glandarius.*

(c) *Corvus Caryocatactes.*

(d) *Lynx Torquilla.*

Деревня Курманаева , обитаемая Ясашными Ташарами , стоитъ на самомъ берегу рѣки Аургазы , впадающей въ рѣку Уршакъ , которая свои воды соединяетъ съ водами рѣки Бѣлой. Правой берегъ сея рѣки нарочито угористъ , и состоитъ изъ бѣлаго алебастра. Подъ самую деревню Курманаевой въ сѣверовосточную сторону находится уклонъ или скатъ , приводящій къ крутизнѣ противустоящей горы , отъ чего рождается нарочито глубокой буеракъ. Въ семъ буеракѣ видны три отверстія , ведущія въ гору , изъ которыхъ одно близь рѣки Аургазы съ западной стороны , второе близь перваго , а третіе саженьхъ въ четырехъ отъ втораго.

Первое изъ нихъ нарочито обширно , такъ что безъ трудности въ него войти можно. Оно ведетъ въ пещеру , склоняющуюся на полдень , которая съ приходу весьма свѣтла и чиста , и въ длину на пятнадцать сажень простирается. Вышина ея хотя не вездѣ ровна , однако всякой высокорослой человѣкъ безпрепятственно въ ней ходить можетъ ; а мѣстами въ вышину и до двухъ сажень простирается. Ширина ея такъ же не равна , и въ самомъ пространномъ мѣстѣ не болѣе четырехъ сажень составляетъ. Задѣ сея пещеры спѣсненъ въ узкой и низкой проходѣ , который въ то время покрытъ былъ толстымъ льдомъ. Узкой сей пролазѣ только на двѣ сажени простирается , и выводитъ въ другую обширную палату , которая положеніемъ соспи-
вѣтствуетъ

вѣдшею первои , только короче : ибо длина ея на двенадцать сажень простирается. Тутъ казался намъ совершенной пещеры конецъ ; но осматривая приспально стѣны , въ западную сторону примѣтили ущелье , въ которое безъ трудности войти было можно : ибо въ ширину и въ вышину оно съ лишкомъ на сажень. Ущелье сіе не далеко насъ вести могло, и прошедъ только при сажени встрѣпилися съ стоячею водою, которая все ущелье покрывала, и съ краю глубины на пять чепвертей имѣла. Свѣтъ, коимъ мы опѣ свѣтъ имѣли, не могъ освѣтитъ всего ущелья и показать намъ конецъ онаго : по чему не можно и сказать, сколь далеко вода въ немъ простирается, и откуда и куда она проходитъ. Изъ сего ущелья близъ самой воды находилоя другое ущелье, пространствомъ прежнему подобное, но только въ длину преемъ саженьями продолговатѣе. Изъ онаго въ лѣвую сторону пошло преемъ ущелье, которое было уже прежнее, а длиною съ первымъ согласовало ; но задъ его такъ былъ спѣсненъ, что ни коимъ образомъ въ него пролѣзть не можно: и сіе было послѣднее ущелье, до котораго первый входъ насъ доводилъ.

Опѣ втораго отверстія начинающаяся пещера, при началѣ въ правую сторону совокупляется съ преддверіемъ первой пещеры; по томъ, опѣ оной уклоняясь на возтокъ, идепѣ излучиною въ длину на двенадцать сажень. Ширина
ея

ея мѣстами съ лишкомъ на три сажени, выключая по мѣсто, гдѣ она соединяется съ преддверіемъ первой пещеры; ибо тупъ ширины съ лишкомъ на шесть сажень. Вышина ея такъ же не равна; однако вездѣ свободный ходъ. Ее можно почитать за побочную первой пещеры.

Третій пролазъ начинается узкимъ и тѣснымъ ущельемъ, которое по томъ распространяется мѣстами въ одну, а мѣстами въ полторы сажени, ведетъ на южновосточную сторону, и различно склоняясь выводитъ въ пещеру, начинающуюся отъ впадоу отъ отверстія при самомъ ея окончаніи. Въ семъ пролазѣ, отъ входу въ оной около шести сажень, находятся два закоулка, изъ которыхъ одинъ ведетъ въ правую, а другій въ лѣвую сторону. Первый изъ нихъ въ длину не болѣе трехъ сажень составляетъ, и кончится весьма узкимъ ущельемъ. Другій напрошивъ того, продолжаясь чрезъ восемь сажень, выводитъ въ пещеру длинную, темную и весьма теплую, положеніе въ южновосточную сторону имѣющую. Долгота сея пещеры съ лишкомъ въ двадцать сажень, а ширина мѣстами въ четьре сажени; высота же ростъ всякаго великорослаго человека гораздо превосходитъ. Въ самомъ ея заду видѣны нарочитый въ даль проходъ: но напавшіе алебастровые кабаны проходъ оной почти совсемъ завалили; и сколько мы ни старались продраться онымъ, однако трудъ нашъ былъ тщетенъ.

Б

Пещера

Пещера сія, кромѣ своей обширности, много отъ прежнихъ различуется. Теплота въ ней столь велика, что не смотря на свирѣпую стужу, какая въ то время была, принуждены мы были скинуть съ насъ шубы и ходить по ней въ однихъ кафшанахъ. Въ прежнихъ пещерахъ проходъ былъ мѣстами весьма трудный для обваливагося камня; а въ сей шакого камня на полу совсемъ не видно, и полъ весьма бы былъ гладокъ, если бы глина, полъ составляющая, будучи разведена влагою, не причиняла вязкости. Стѣны у нее, особливо при свѣчномъ сіяніи, болѣе походили на убранный великолѣпный зданіе, нежели на подземную пещеру. Перебравшійся алебастръ со слоями селенита составлялъ украшеніе стѣнъ, и путь изъ селенита какъ бы нарочно выдѣланы были карнизы. Вдавшійся стѣны представляли окна, а идѣ выславившійся селенитъ уподоблялся домовымъ уборамъ, какъ то печамъ, шкафамъ, и проч. Наросшія накипи имѣли видъ шандаловъ, уставленныхъ свѣчами.

Осмотрѣвъ, сколько можно было, сію пещеру, помышляли уже о возвратномъ пути въ Табынскъ: но примѣтя саженьхъ въ дватцати какъ бы нѣкакой дымъ, пошли на оное мѣсто. Провожающіе насъ Татара сказали намъ, что сей паръ или дымъ произходитъ отъ отдушинъ выходящихъ изъ пещеръ. Но приходъ къ оному мѣсту, вмѣсто одного дыма представились намъ четыре трубы,

трубы, и по всей горѣ такъ, какъ бы изъ крестьянской черной избы, просѣдалъ дымокъ. Сколько мы любопытны были осмотрѣть поближе горныя сіи трубы, споль же не возможно было удовлетворить нашему любопытству. Нанесенный снѣгъ, отверстое и безлѣсное на увалѣ мѣсто, подверженное свободному дѣйствию бурановъ, которые въ отдушны много нанесли снѣгу, сдѣлало для насъ мѣсто сіе опаснымъ и неприслупнымъ. И такъ мы искали шуда другаго прохода, которой и дѣйствительно нашли близъ самаго яру рѣки Аургазы.

Тутъ оказались намъ при входа, не въ дальномъ разстояніи въ одинъ соединяющіеся. Пещера отъ нихъ начинающаяся лежала въ южновосточную сторону, въ длину имѣла двадцать пять сажень, а шириною мѣстами была въ четыре сажени: задъ ея много имѣла разсѣлинъ, изъ которыхъ иныя хотя нарочито пространны, однако для обваливагося и навислаго камня пройти въ нихъ никоимъ образомъ было не можно. Почти къ концу освѣщали ее двѣ сквозныя къ верху скважины на подобіе трубъ, отъ которыхъ въ ней безъ свѣчь ходить было можно. Въ другія двѣ трубы или отверстія никакого входа найти мы не могли, и принуждены были дальнѣйшее испытаніе оной пещеры оставить.

Живущіе въ деревнѣ Ташара увѣряли насъ, что подъ всѣмъ симъ возвышеніемъ, которое

въ округъ своемъ болѣе версты составитъ, есмь подземный ходъ; но нынѣ въ него никакъ попасть не можно: ибо провожающее въ него опверспіе составляло весьма обширную яму которую жители деревенскіе завалили для того, что пасущіся по горѣ скотъ падая въ яму часто повреждался. Словамъ Татаръ не можно и не вѣришь: ибо сквозь разсѣлины проходящій паръ внутреннюю доказываетъ пустоту, поверхность горы покрываетъ.

Описавъ внутреннее состояніе пещеры, остаешия сказать о ея началѣ рожденіе пещеръ приписуешия двумъ причинамъ: или подземному огню, раждающему землетрясеніе; или источникамъ подземельныхъ водъ. Въ нашемъ случаѣ послѣднимъ должно приписать дѣйствіе: ибо никакого вещества въ нихъ не примѣчается, которое бы свидѣлемъ было оспанковъ возгаремаго начала. Напрощивъ того послѣдней причины вездѣ явные находящія слѣды: доказываютъ то капи, то накипи которыя иначе произойши не могутъ, какъ отъ разведенной матеріи въ одномъ элементѣ. Великое воды количество, во внутренностяхъ пещеры находящееся, явно о семъ свидѣльствуетъ.

Но можетъ быть кто скажетъ, что вода могла уже собраться по произшествіи въ горѣ пустоты, и истребивъ признаки бывшаго въ горѣ огня, ложно себѣ рожденіе пещеры присвоила. Спорить не можно, что въ горѣ прежде не было
никакой

никакой пустоты: ибо естли бы одна вода безъ всякой предшедшей пустоты раждала пещеры; то бы во всѣхъ алебастровыхъ и известныхъ горахъ пещерамъ быть надлежало. Но сія пустота можетъ и отъ иныхъ родиться причинъ, на примѣръ, отъ застывшаго воздуха при твореніи горъ, или отъ самаго же воднаго начала. Собравшаяся въ нѣдрахъ горы вода, время отъ времени разводя каменной составъ, открывала себѣ путь далѣе; а вешняя вода, засто- явшаяся въ неровностяхъ на поверхности горы, подобнымъ же образомъ разводя каменное вещество, дѣлала глубокія ямы и борозды, и на ко- нецъ, добравшись до ущельевъ, чрезъ оныя про- ходила до внутренней пустоты, прибавляла силы содержащейся водѣ въ горныхъ нѣдрахъ, которая усилилася, и разорвавъ всѣ препоны, от- крыла себѣ путь какимъ ни будь отверстіемъ; и ежегодно повторяя отверстой путь, во всѣ стороны размывала пещеру.

Что засто- явшаяся вода въ неровностяхъ горной поверхности до внутренней пустоты добраться можетъ, доказываютъ по вышепомя- нутыя отдушины, которыя иначе сдѣлались не могли, какъ чрезъ проицаніе въ камень. Я думаю и глину, составляющую дно пещеры, призвать мнѣнію моему во свидѣтельство: ибо глина отъ алебастру родиться не можетъ, но она должна войти въ пещеру съ верхнихъ сло- евъ, гору покрывающихъ. Всякъ знаетъ, сколь

шонки часпи глину сосставляющія , и сколь разпущившіяся въ водѣ простому глазу не примѣны бытъ могушъ. За особливою слой въ горѣ ее почестъ не можно по тому , что стѣны пещеры , подлѣ которыхъ мы копали , соспоили изъ алебастру ; да и самый полъ пещеръ подъ глиною сосставляемъ былъ изъ пвердаго же камня.

Различный степенъ теплоты въ пещерахъ стѣишъ такъ же вниманія. Теплоту въ пещерѣ, отъ прешьяго входа начинающейя , можно производишь отъ отдаленности оныя отъ отверстія ; ибо въ земныхъ нѣдрахъ болѣе бываетъ теплоты , всякому извѣстно : но послѣдняя пещера съ отдушинами, въ которую холодный наружный воздухъ удобно проходить можетъ , со всемъ о другой свидѣльствуешъ причинѣ. Чему же оную приписать: отъмѣнному ли свойству камня , или другой какой подземельной причинѣ , сокрытой отъ моего слабаго понятія ?

Вперяемыя намъ съ малолѣпства мысли нашими пипашелями вездѣ раждаюшъ басни и боязнь отъ нечистыхъ , не знаю какихъ то , духовъ. Тапары не только войши съ нами въ сію пещеру , ниже приблизиться къ ней не отваживалися , и рассказывали намъ непонятныя побасенки о жительствоющихъ въ сихъ пещерахъ духахъ , которые, кромѣ страха, причиняли имъ и вредъ : ибо не рѣдко въ пролазы къ пещерѣ застаскивали шелятѣ и другую небольшую скошину ; и увѣряли насъ , что многіе изъ нихъ были

были самовидцами, какъ духи во образѣ чело-
вѣческомъ Тапшарской шуда таскали скошѣ. Сколь
много могушѣ бышѣ вредны предосудительныя ми-
сли, раждающіяся отъ старушичьихъ разсказовъ!

Кромѣ сей пещеры около Табынска въ го-
рахъ много находится другихъ. Но какъ всѣ они
же весьма пространны; шо не заслуживающѣ шо-
чнаго описанія. Табынды разсказывали намъ, что
при ихъ памяти подѣ Вознесенскою горою, о ко-
шорой сказано выше, былъ пространный на раз-
ныя жилы раздѣленный ходѣ, разстояніемъ съ
лишкомъ на полверсты. Но мы ничего такого
въ ней при осмошрѣ сыскашѣ не могли, кромѣ
двухъ передовыхъ пролазовъ, которыхъ длина
на семь сажень простиралася; а дальныя про-
ходы всѣ завалены безпорядочно напавшимъ ка-
мнемъ шакъ, что никоимъ образомъ далѣе въ него
пробратъся не можно было.

Разстояніемъ около версты отъ помянутой
пещеры находятся цѣлыя увалы, изъ глины со-
стоящія. Хотя глина вещь не рѣдкая, и слѣ-
довательно казалася бы бышѣ мало достойною
примѣчанія: однако о Табынской глины умолчашѣ
для разныхъ причинъ не можно. Во первыхъ до-
брота ея весьма изяшна. Она шакъ вязка, что
на подобіе пшеничнаго шѣста никакой грубо-
сти сжимающимъ перстамъ не доказываешѣ: по
чему и можно ее употребляшѣ на дѣло разныхъ
глиняныхъ отмѣнныхъ шварей. Тонкость ча-
стицъ дѣлаешѣ ее прошивоборною силѣ огня; и
разные

Пещера
подѣ Во-
знесен-
скою го-
рою.

Табынская
глина.

разные заводчики для обмазыванія мѣдиплавленныхъ печекъ во всей Табынской окружности съ пользою употребляютъ , и Табынцы возятъ ее въ нарочито отдаленные заводы верстъ за три ста и болѣе.

Положеніе глиняныхъ слоевъ такъ же примѣчанія достойно. Самый верхній слой , какъ то обыкновенно , состоитъ изъ чернозема ; за нимъ слѣдуетъ толстый слой бѣлаго весьма мѣлкаго песку ; подъ пескомъ начинаются глиняные слои , изъ которыхъ верхніе перемѣшаны съ пескомъ ; и чѣмъ ниже опускаются , тѣмъ чище становятся. Верхніе слои весьма бѣлы , а исподніе , по мѣрѣ ихъ углубленія , темнѣе. Тутъ можно было видѣть всевозможные цвѣты , какіе глина отъ примѣсу желѣзистыхъ частицъ получить можетъ. Различіе цвѣтовъ , кажется мнѣ , слѣдующимъ въ ней произошло образомъ. Исподніе слои , какъ ближайшіе къ желѣзной массѣ , (ибо въ самомъ дѣлѣ куски желѣзной глинистой руды въ низу попадалися ,) болѣе и гораздо темнѣе получали отъ нее цвѣтъ ; а верхнія , по мѣрѣ ихъ отъ оной разстоянія , будучи только орошены парами желѣзистой руды , разные и гораздо свѣтлѣе цвѣты представляли , и на конецъ въ самой бѣлизнѣ терялися.

Асфальтъ
на рѣкѣ
Инзерѣ.

Въ шестидесяти пяти верстахъ отъ Табынска на рѣкѣ Инзерѣ , впадающей въ Бѣлую , при Башкирской деревнѣ Сулшангуль Сотниковъ находишься асфальтъ , или такъ называемая Жи-

Жидовская смола. Крушый Ярѣ, составляющій берегѣ рѣки Инзеря, вышиною сажени вѣ три, первые сего возгараемаго показываеиъ слѣды. Оно между глиняными слоями особливою составляетъ слой толщиною аршина вѣ полшора, и оиѣ поверхности земной только неполстшымѣ слоемѣ опдѣляется. Вѣ ширину, сколько намѣ розсмотрѣиъ можно было, простиралося оно сажени на три. Живущіе на семѣ мѣстѣ Башкирцы никакого изѣ него не дѣлаютѣ употребленія, и не малое онаго количество ежегодно пропадаетѣ : ибо лѣтнимѣ временемѣ, будучи разтоплено солнечными лучами, стекаетѣ вѣ рѣку Инзерѣ и быстриною водѣ разносится. Между глиняными слоями тщетно искали мы другихѣ признаковѣ, изѣ которыхѣ бы можно было заключить о рожденіи вѣ семѣ мѣстѣ асфалта : по чему должно думать, что оиѣ просѣдаетѣ изѣ ближайшихѣ сему мѣсту горѣ. Мѣсто сіе стоить труда, чшобы его со временемѣ испытать обстоятельнѣе : ибо можно шутѣ надѣяться и каменнаго угля, который весьма нуженѣ по недостатку дровѣ вѣ Оренбургской губерніи. При шомѣ труды и иждивеніе, на сіе испытаніе употребленные, не бесполезны будупѣ. Самый асфалтѣ наградитѣ довольно труды работниковѣ : ибо можно его съ примѣсомѣ обыкновенной смолы употреблять на смоленіе всякихѣ судовѣ. Опытами извѣдано, что такій составѣ гораздо крѣпче обыкновенной смолы бываетѣ. Чрезѣ вареніе дастѣ

В

оиѣ

онѣ нефть; а помощію перегонки можно изъ него дѣлать бурое и бѣлое масло, годное на лѣкарственные употребленія.

Архангель-
скій мѣди-
плавиль-
ный заводъ
Оренбург-
скаго вѣ-
домства.

Въ пятидесяти верстахъ отъ Табынска по Екатеринбургской дорогѣ, въ Турушевской волости на рѣчкѣ Аксунѣ, на покупной у Башкирцовъ землѣ въ 1753 году построенъ мѣдиплавильный заводъ Коллежскими Ассессорами Твердышевымъ и Мясниковымъ, прозываемый Архангельскій (а) по приходу. При ономъ поселено собственныхъ ихъ крестьянъ до 150 дворовъ, построена одна мѣдиплавильная фабрика съ четырьмя печками и четырьмя горнами, изъ которыхъ одинъ для перемелки мѣди, другій для пережиганія чугуна, третій для разлива мѣди, а четвертый для нагрѣванія, когда бываетъ разковка мѣди. Два молота, одинъ для разковки мѣди, а другій для разбиванія флюсу; шпелечя для мусора о пяти пескахъ, и лѣсопильная мельница. Руду на заводъ привозятъ съ лишкомъ за три ста верстъ съ рѣки Каргалы, которая различнаго бываетъ разбору. Самая богатая руда содержится въ крѣпкомъ камнѣ, и даетъ до пяти процентовъ, которая по твердости своей никогда одна не плавится, но всегда съ примѣсомъ или глинистой или шиферной руды. На заводъ семь выплавляется въ годъ до 4500 пудъ чистой мѣди, если не бываетъ остановки въ водѣ отъ за-
сухи.

(а) Смотри Оренбург топогр. часть 2. стр. 233.

сухи. Бывшія Башкирскія неспокоиства заста-
вили заводчиковъ бысть всегда въ осторожности:
по чему заводъ сей укрѣпленъ деревяннымъ опло-
томъ съ башнями и разкатами, которые сна-
бдѣны пушками.

Соленые источники, въ двенадцати верстахъ Соленые
ключи
подъ Та-
бынскимъ.
отъ Табынска находящіеся, какъ выше сказано,
достойны такъ же вниманія. Пріятная долина,
окруженная высокими горъ хребтами съ возпо-
чной и западной стороны, сими изобилуетъ клю-
чами. По срединѣ ея протекаетъ немалая рѣчка
Усолкою называемая, которая верстахъ еѣ 30
изъ горъ, а не отъ солен хъ ключей, какъ нѣко-
торые пишутъ, начало свое имѣетъ. Близъ клю-
чей съ Усолкою съ полуденной стороны соеди-
няется небольшой протокъ Ермашна называемый.
Самыежъ соленые источники по большой часпи
вытекаютъ изъ западнаго хребта. Нынѣ ихъ
тупъ до тридцати считать можно; а прежде
сего было только три, но гораздо болѣе: ибо
не знаю какой то умнякъ, почитая себѣ сосѣд-
ство сихъ ключей опаснымъ, старался ихъ за-
гашить всевозможнымъ образомъ: но изъ сего его
предпріятія вышло то, что изъ трехъ родни-
ковъ сдѣлались многіе. Сіи соленые родники нѣ-
когда съ пользою употребляемы были, какъ вы-
ше сказано (а). Но послѣ Ушяпникова никто
болѣе за нихъ не принимался, и оставлены въ со-
вершенномъ небреженіи. Одни Башкирскіе шабуны

В 2

ими

(а) Смотри Оренбургской топографіи часть II. стр. 209.

ими довольствуются, которые такъ до соленой воды лакомы, что иногда цѣлыя супки бѣгутъ, дабы насытиться симъ для ихъ нектаромъ. Главнѣйшіе ключи и понынѣ еще стоятъ окопаны кадями. Росолъ въ нихъ выбиваетъ на самую земли поверхность такъ, что безъ всякихъ машинъ оной можно черпать ведрами: однако сіи ключи должно почитать за поверхностныя; ибо по среди самой рѣчки Усолки въ прехъ мѣстахъ соленые бьютъ водовороты. На возпачномъ берегу рѣчки Усолки находится еще глубокой колодезь, въ которомъ росолу всегда стоить глубиною съ лишкомъ на сажень; и росолъ сей гораздо прѣвѣ предъ прочими. И такъ, если бы нужда требовала, можно бы въ семъ мѣстѣ дорыться до источниковъ, которыхъ бы на многія варницы спало довольно: но сего объ исторіи соленыхъ родниковъ довольно.

Откуда начало источники сіи получили, не только за подлинно, но и съ вѣроятностію сказать не могу; хотя съ возможнымъ раченіемъ всѣ оковыя осматривалъ мѣста. Сіе было особливое для другихъ щастіе, или лучше сказать, они одарены были особливымъ проицаніемъ, которые за нѣсколько верстъ видѣть могутъ, что въ земныхъ сокрыто нѣдрахъ. Кому исторія о Спарорускихъ ключахъ извѣстна, тотъ разумѣетъ, къ чему я сіе употребляю выраженіе. Будучи лишенъ заглумистой прозорливости, скажу только, что мнѣ въ самыхъ ключахъ примѣтитъ

мѣшишь случилось: а одаренные глубокимъ про-
низаніемъ пусть дополняютъ по , что сверхъ
моей возможности.

Вода при вываркѣ кромѣ обыкновенной соли
дастъ еще нѣкоторой родъ соли, имѣющей про-
долговатые и прозрачные кристаллы, словомъ,
совсемъ на удивительную Глауберову соль похо-
жѣ: но только въ нихъ примѣчена была нѣко-
торая нечиспота. Оную, чшобы отъ нихъ отдѣ-
лить, прилили растворъ Алкалической посто-
янной соли; отъ чего на дно опсѣлъ бѣлый по-
рошокъ, составленный изъ чистой извести.

Какимъ образомъ известь зашла въ соль,
сказать не трудно. Когда цѣлая гора, изъ подъ
подшвы которой бьютъ ключи, вся состоить
изъ опочистаго камня перемѣшаннаго съ известью,
между которою виденъ въ изподи нетолстый
слой известнаго шиста. Сѣрная осадка, кото-
рая дно ручейковъ на подобіе нѣжнаго ила успи-
лаетъ, доказываетъ ясно рожденіе соли, состоя-
щей изъ купоросной кислоты и ископаемой ще-
лочной соли. Но купоросная кислота, которою
сѣра наполнена, самобытна ли въ семъ мѣстѣ,
или переродилася изъ кислоты обыкновенной со-
ли, изъяснить оставяю тѣмъ, которые поль-
зуются щастіемъ познавать причины сокровен-
ныхъ тайнствъ (а). Мнѣ сему въ добавокъ ска-
зать остается, что въ сихъ же соленыхъ ключъ

В 3

чахъ

(а) Смотри въ сочиненіяхъ Берлинской Академіи, въ
XIII томѣ, на стр. 104.

чахъ подмялъ я между чернымъ кремнемъ, копорого большіе находящся куски, настоящій згустившійся асфальтъ, перемъшанной съ известью. Изъ сего, по моему мнѣнію, паки раждается надежда къ обысканію въ семъ мѣстѣ нужнаго у насъ каменнаго угля.

Черный кремень, попадающійся шакъ же въ ключикахъ, стѣбитъ, чтобы объ немъ упомянуть двумя словами. Изъ любопытства разбивая сіи твердые каменья, иные шакъ находилъ хрупкими, что отъ несильнаго удара раздроблялися на мѣлкія часпи, и показывали въ себѣ слоистой составъ. Сей хрупкости другой причины я не нахожу, какъ соленую воду, кошорая, можетъ быть, уже многіе годы голыши омывая, тѣсной частицъ союзъ нарушила и сдѣлала ихъ хрупкими. Другіе между сими голышами, будучи разбины, показывали внутри ядро, состоящее изъ известнаго камня. Какъ слоистый кремней составъ, шакъ и включенное известное ядро, кажется мнѣ довольнымъ быть доказательствомъ, что сей родъ каменьевъ не шакъ древенъ, какъ объ немъ думаютъ.

Но уже время оставить намъ Табынскія окрестности и приуготовляться къ дальнѣйшему пути, кошорой составляеть будущъ Уральскія горы и отроги онаго, а особливо по рѣкѣ Бѣлой, кошорая за саомольшую изъ всѣхъ рѣкъ въ Башкиріи почитается.

На

На первомъ отъ ключей поворотѣ, разстояніемъ въ трехъ верстахъ, находится мѣдиплавильный заводъ преждеупомянутыхъ заводчиковъ Твердышева и Мясникова, по рѣчкѣ Усолкѣ Усольскимъ, а по приходу Богоявленскимъ прозываемый. Онъ построенъ въ Юрмашинской волости на наемной у Башкирцовъ землѣ въ 1752 году (а). На немъ двѣ мѣдиплавильныя фабрики, каждая о четырехъ печкахъ; пильная мельница; кузница съ двумя горнами; при молота какъ для разбиванія крѣпкихъ рудъ, такъ и флюсу и разковки мѣди; горнъ сплей софенской, гармахерской, и два для брусчатой мѣди.

Богоявленской мѣдиплавильной заводъ Оренбургскаго вѣдомства.

Заводъ укрѣпленъ такъ же, какъ и Архангельской. Строенія для заводскихъ служителей съ лишкомъ 200 дворовъ, и мѣсто какъ для заводскихъ надобностей, такъ и для работныхъ людей весьма выгодно: ибо оно окружено пространными полями, на которыхъ заводскіе жители съ хорошимъ успѣхомъ отправляютъ хлѣбопашество. Руду на заводъ привозятъ такъ же съ Каргалинскихъ рудниковъ. Мѣди чистой выплавляется до тысячи пудъ.

Съ Усольского завода лежалъ намъ путь по нагорному берегу рѣки Бѣлой. Вешняя вода, которая еще и тогда изрочиво въ рѣкахъ играла, дѣлала нашъ путь затруднительнымъ; и мы въ сей день не болѣе въ передъ могли подвигнуться,

(а) Смори Оренбургской топографіи часть II. стр.

Деревня
Инзелга.

нущся, какъ только 16 верстѣ до Башкирской деревни Кутлугузина. На всѣхъ сихъ 16 верстахъ спойтѣ только небольшая Башкирская деревушка, Инзелга прозываемая по небольшой мимо текущей рѣчкѣ Инзелгѣ, впадающей въ Бѣлую, кошорую мы удобно могли переѣхать бродомъ.

Башкирское
Сабанное
празднество.

По приѣздѣ нашемъ въ деревню Кутлугузина, нашли мы Башкирцовъ въ большихъ сущахъ; и какъ мы спрашивали пому причину, то они сказали намъ, что на завпрешній день готояпся къ празднеству Сабанъ-Тюй, или Сабанной праздникъ называемому. Хотя Башкирцы еще по сіе время очень худые и лѣнвые хлѣбопашцы; однако по сосѣдству съ Рускими и съ ясашныхъ Ташарѣ селеніями начинаютъ вникать въ хлѣбопашество; и всякой спарается по крайней мѣрѣ столько посѣять хлѣба, сколько для домашняго обихода попребно. Они наиболѣе сѣютъ ячень и овесъ; а зимовой хлѣбъ для нихъ за ненужной почитается. Для посѣву коноплей они шакъ же нарочито прилѣжны: ибо искусство ихъ научило, что конопляный холстѣ добропою своею много превозходитѣ крапивной, какой ихъ предки употребляли. Попечительспивующее Оренбургское правленіе о благосостояніи своей губерніи разными поощреніями до того довело Башкирцовъ, что они годъ отъ году рачительнѣе становяпся къ пашнѣ, и можетѣ быть со временемъ столь же полезны бышь могутѣ обществу своимъ

Какой
хлѣбъ
Башкирцы
сѣютъ.

своимъ хлѣбопашествомъ, какъ напримѣръ Мещеряки и другіе Ташара; естли только мало по малу будутъ стараться отбучивать ихъ отъ кочевой жизни. Хотя Башкирцы столько же содѣственны съ Рускими около Табынска; однако болѣе склонности имѣютъ перенимать обряды у своихъ единоземцовъ, нежели у другихъ, примѣромъ Сабаннаго праздника.

Сабанное празднество прозвано отъ хлѣбопашеннаго орудія Сабана (а), по тому, что оно торжествуется предъ начинаніемъ пашни. Торжество сіе смѣшано съ свѣшскими и духовными обрядами, и происходитъ слѣдующимъ образомъ.

По вечеру собираются изъ всей деревни молодые ребята на отборныхъ верховыхъ лошадяхъ, и проѣхавъ всю деревню изъ конца въ конецъ, изъ околицы возвращаются, и предъ каждымъ домомъ дѣлаютъ великой крикъ и спукъ до тѣхъ поръ, пока хозяинъ дому такую отборную артель чѣмъ ни будь не наградитъ. По большой части надѣляютъ ихъ куриными яйцами. Собравъ подворную пошину молодіюжь разбѣзжается по своимъ дворамъ, и по упру до солнечнаго восходу вся ихъ артель выѣзжаетъ на поле, и назначивъ не малое разстояніе пускаются скакать во всю прышь. При вѣздѣ въ деревню стоятъ обоюга зрители; а въ извѣстномъ разстояніи отъ зрителей или молодой дѣтина, или дѣвка держитъ на шестѣ привязанной

Г

занной

(а) Смол. дневныхъ моихъ записокъ 1768 года, стр. 126.

занной бѣлой плашѣ, вышитой по угламъ разноцвѣтнымъ шелкомъ, который достается въ награжденіе тому, кто всѣхъ на своей лошади перегонитъ и первый плашокъ сорветъ съ дровка. Хотя плашокъ всегда бываеши малоцѣнный; однако побѣда почитается за велико, и приписываются немалыя похвалы побѣдителю отъ зрителей общимъ восклицаніемъ. Если же случится двоимъ прискакать вмѣстѣ къ назначенному мѣсту и схватиться за плашѣ; то должны они совершенное плаша присвоеніе заслужить борьбою. Борьба у нихъ бываеши отмѣннымъ образомъ: они не берутъ другъ друга за воротъ, какъ рускіе борцы, но за кушаки, и употребляютъ обыкновенныя при борьбахъ ухватки. Хотя плашѣ и не дорогой; однако не всякъ охотно пожелаетъ и дешевую вещь подарить другому: то у нихъ узаконено, чтобы на Сабанномъ рыцарствѣ награжденіе сдѣлано было руками той женщины, кошорая въ деревнѣ молоде всѣхъ за мужемъ. По окончаніи рыцарства всѣ деревенскіе жители сходятся въ мечеть на молитву, и просятъ бога о урожаѣ хлѣба: послѣ чего общее бываеши въ деревнѣ пиршество; а у молодыхъ разныя забавы, какъ то борьба, катаніе яицами, качели и караводы; а опіе праздновавъ принимаются за пашню.

Побывъ нѣсколько времени зрителями Сабаннаго торжества, отправилися мы въ нашъ путь, и чрезъ шесть верстѣ мѣлкимъ частникомъ и косягорами съ великимъ трудомъ пробиралися до
яса-

ясашной деревни Ялейсканъ. Сколь пруденъ намъ Деревня Ялейсканъ былъ путь до помянутой деревни, споль прудна была и переправа чрезъ рѣку, Зиганъ называемую, копорая весьма быстра, и въ тогдашнее время нарочито была глубока. Не смотря на то, что жипели всегда имбютъ сообщеніе съ окольными деревнями; однако споль нерадивы, что не только мосту, да и перевознаго плопа не имбютъ: но ѣзжалыхъ лошадей, естли имъ куда ѣхашъ понадобится, переправляють вплавъ. Я думаю, что Ташаринъ весною лучше согласишя двухъ упопить лошадей, нежели сдѣлать общими силами перевозъ; и для насъ сколько досадно, сполько и смѣшно было, смотрѣть на сихъ лѣншяевъ, когда они принуждены были дѣлать перевозъ. Всякій искалъ, гдѣ бы спряшашся, дабы избавишся ему отъ помогательства въ дѣланіи плопа; хопя онъ послѣ безъ сумнѣнія для всѣхъ ихъ былъ пригоденъ.

Переправясь чрезъ рѣку, къ вечеру приѣхали мы въ Башкирскую деревню Ишаеву, въ ось- Деревня Ишаева мнащати верспахъ отъ Ялейскана находящуюся, копорая жипелей напаяешъ мимопекущая рѣчка Селяукъ, впадающая въ рѣку Бѣлую. При деревнѣ сей находится Тагудная гора, копорая въ Оренбургской топографіи подъ именемъ Акъ-Тау, (Бѣлая гора) описана (а). Но жипели ея называютъ Журякъ Ташъ (гора Сердце): ибо она Гора Журякъ-Ташъ стоиптъ на ровномъ мѣстѣ, круга и къ верху

Г 2

остро-

(а) Оренбур. Топогр. томъ II. стр. 211.

оспровапа. Хотя мы на сію гору имѣли проводниковѣ изъ деревни Ишаевой; однако ни одного изъ описанныхъ ея чудесѣ не видали: да и жители ничего такого сообщить намѣ не могли. Одинѣ престарѣлый Башкирецѣ сказывалѣ, что при его памяти на горѣ сей бывалѣ ключъ чистой воды; но и шопіѣ пресѣкъся уже за многіе годы. Гора сія перпендикулярной высоты имѣетѣ на глазомѣрѣ до семидесяти сажень; однако входѣ на нее не совсемѣ прудный, и Башкирскій скотѣ въ весеннее время на ней пасетѣся. Кѣ рѣкѣ Бѣлой гора весьма утѣсисна и имѣетѣ навислые камни, которые мѣстами представляють какѣ бы нѣкое порядочное строеніе. При подошвѣ сея горы находится обширное и глубокое озеро, которое небольшимѣ перешейкомѣ опѣ рѣки Бѣлой отдѣляется. Озеро сіе называють Еманѣ Кулѣ (Злое озеро). Мы думали въ семѣ озерѣ искать упомянутыхъ диковинокѣ, но тщетно: ибо названіе его происходитѣ не опѣ ядовитости рыбѣ въ немѣ живущихѣ, но опѣ много на днѣ каршовника, который ловленію рыбы препятствуетѣ.

Озеро
Еманѣ
Кулѣ.

Гора Кошѣ
Тау.

Озеро сіе служилѣ раздѣленіемѣ Журякѣ - Тау сѣ другою горою Кошѣ Тау (гора Стана) называемою: ибо еѣ прежнія времена мѣсто сіе первымѣ сѣ весны станомѣ или кошевьемѣ служило обитавшему Кубанскому Хану (а). А кто

были

(а) Можетѣ быть они разумютьѣ того Нагайскаго Хана, о которомѣ въ частіи I. Оренбургской топографіи на стр. 85 упоминается.

были сіи Кубанцы, и въ какое время, о томъ Башкирцы сказать не могутъ: но все сіе знаютъ только изъ одного преданія. Гора сія вышиною прежней не уступаетъ, но только гораздо продолговатѣе и состоитъ, какъ и прежняя, изъ дикаго камня. Третья гора сколо версты онстоитъ опѣ Кошъ Тау, и называется Шишакъ Тау. Вышиною она прежнимъ не уступаетъ. При подошвѣ ея находится обширное озеро Казянь называемое.

Гора Шишакъ Тау.

Озеро Казянь.

На лѣвомъ или такъ называемомъ луговомъ берегу рѣки Бѣлой за четыре года поселена Татарская деревня Баганяшъ, на рѣчкѣ Месели, впадающей въ рѣку Кучанякъ, копорая свои воды изливаетъ въ рѣку Бѣлую. Деревня сія тѣмъ примѣчанія достойна, что при ней находятся сѣрные ключи. Обширная площадь передъ деревнею составляетъ вязкую болотину, на которой въ 40 шагахъ отъ рѣчки Месели видна кошловина глубиною въ четыре сажени, а обширностію въ шесть сажень. Со дна сей кошловины бьютъ четыре ключа, и вода спекаетъ особливимъ ручьемъ въ рѣчку Месели. Какъ по краямъ кошловины, такъ и въ ручьи на лежащія галки садится сѣрный илъ, но не такъ изобилень, какъ въ Соковскихъ сѣрныхъ ключахъ примѣчено. Отъ сей кошловины саженьхъ во снѣ на ровномъ мѣстѣ пробиваются изъ подъ земли четыре маленькіе ключика, которые такъ же сѣрной илъ въ себѣ содержатъ. По снѣ

Сѣрные ключи при деревнѣ Баганяшъ.

ключикамъ лежали каменные сѣрые сроспки, Тофами прозываемые; изъ чего заключаешь можно, что сѣрныя частицы вымываетъ водою изъ ошдаленнаго мѣста, и что сѣрной матеріи въ болошинѣ быть не можно. Съ полуденной и съ западной спороны болошину окружаютъ высокіе увалы, состоящіе изъ известнаго камня: по чему не неосновательно можно думать, что сѣрная матерія въ сихъ увалахъ находится. Хотя сѣрные ключи при Баганяшѣ не такъ изобильны сѣрою, какъ Соковскіе; однако въ крестьянскомъ домостроительствѣ столь же вредны, какъ и оныя: ибо Татара, живущіе въ Баганяшѣ, щещино стараются завести пчельные ульи.

Стерли-
шаманская
пристань.

Въ 50 верстахъ отъ Табынска на рѣчкѣ Стерлѣ, впадающей въ Бѣлую, въ 1767 году по именному Всевысочайшему повелѣнію Синбирской купецъ, а нынѣ коллежскій совѣтникъ Теплюшевъ, построилъ пристань, съ коюрой по рѣчкѣ Бѣлой весною опускаются суда съ Илецкою солью, коюрая до сего мѣста изъ Илеку спавится гужемъ; на какой конецъ многія волосипи Теплярскія приписаны. Тутъ кромѣ солянаго опуску дѣлаются и коломенки, а годной на строеніе лѣсъ пригоняютъ водою верстѣ за три ста изъ Уралу. Кромѣ многаго строенія, на семъ мѣстѣ построена изрядная лѣсопильная мельница. Отъ оной до рѣки Бѣлой только пять верстѣ счисляется.

ВЪ

Въ одинадцати верстахъ отъ Сперлишманской пристани, по нагорному берегу рѣки Бѣлой видна послѣдняя изъ высочайшихъ горъ близъ Оренбургской дороги въ Уфу, Тура Тау (Гора Туратау) прозываемая. Вышина ея смотря по небольшой оплогости, по которой на гору взойти можно, сажень ста съ два составишь. Башкирцы къ горѣ сей имѣютъ особое почтеніе, и почитаютъ ее за освященное мѣсто. Въ старину, по ихъ сказкамъ, жишельствовалъ на ней Нагайскій Ханъ со своимъ семействомъ (а); а послѣ служила она прибѣжищемъ богобоязливымъ и уединеннымъ Мусульманамъ, которыхъ они угодниками называютъ. Въ семъ увѣрялъ насъ Башкирецъ Исмакъ, который не послѣднимъ чтецомъ и знатокомъ Башкирскихъ преданій почитается. Версъ въ полуторѣ отъ сей горы находится низменный, однако обширный курганъ, называемый Кызляръ Тау или Дѣвичій курганъ. На ономъ курганѣ по объявленію Башкирскому, Нагайскій Ханъ имѣлъ публичныя увеселенія и пиршества. За свято почитаемая Башкирцами Тура Тау принудила насъ быть роскошными и возбуждать Башкирскую неустрашимость виномъ: ибо никто изъ нихъ на сію гору съ нами итти не хотѣлъ, отговариваяся разными обѣсами, которыми они горѣ должны, и которые еще не исполнены: ибо безъ исполненія обѣсовъ взлезти на гору никто не можеть; развѣ кто по-
хочеть

(а) Смолри Оренбур. топограф. часть I. стр. 244

хочешь самь себѣ бышь злодѣемь. Сожалѣя о Башкирскомь заблужденіи, а паче думая, что они опговаривающся шолько для шруднаго на гору всходу, спарался я имь показашь, что опѣ горы ничего воспослѣдовать не можешь, и что она никакого обѣшу не заслуживаеть. Но Башкирцы, будучи опѣ природы честолобивы, а особливо шѣ, копорые за знашоковѣ между ими почитающся, не очень весело слушали наши доводы, и на конецѣ говорили, что не упоминая о книгѣ Чингызѣ, вѣ копорой много о сей горѣ писано, два домашніе примѣра сказашь довольно. Одинѣ Татаринѣ, презирая сіе освященное мѣсто, и вѣ возмездіе Башкирскому заблужденію на горѣ напакостилѣ; но сія попышка даромь ему не прошла: ибо весь его родѣ вѣ короткое время вымерѣ. Морѣ начался сѣ его сына, копорый умирая видѣлѣ разныхь хищныхь звѣрей сходящихь сѣ горы и гоповящихся шерзашь его шѣло и всего семейства. Другій гоняся за лисицею безѣ всякаго обѣшу, и вѣ посмѣяніе забравшися на гору, разшерзанѣ былѣ пѣгимѣ медвѣдемѣ.

Между шѣмѣ пары сивухи овладѣли башкирскими головами; и мы имь повшоряли, что освященная гора ни мало на нихѣ досадовать не можешь. Они сіе сдѣлаютѣ вѣ угодность намѣ: иначе и по неволѣ насѣ шуда провожатѣ должны будутѣ. Не знаю дѣйствіе ли вина, или наши слова привели Башкирское разсужденіе вѣ замѣшательство, и казалися они бышь охопными
кѣ

къ провожанію насъ на гору. Какъ вышина, такъ и крупизна горы принуждала насъ разв до пяш-нашцаши отдыхать, пока добралися до ея вершины, гдѣ увидѣли пространную овалистую площадь, такъ что до сотни Башкирскихъ домовъ на ней помѣстить можно. Съ западной стороны гора гораздо опложее, и видѣнъ на ней какъ бы нѣкакой взвѣздъ, копорой Башкирцы еще старинѣ приписываютъ, и увѣряютъ, что сей взвѣздъ еще отъ времянъ Ханскихъ остался. Противъ самага входу на горѣ находяпся остатки низменнаго вала, который по видимому для защищенія сего удобнаго входу былъ сдѣланъ. Въ прочемъ на сей горѣ не видно никакихъ другихъ остатковъ древности. Съ прочихъ сторонъ гора чрезмѣрно утесиста. Обнаженный горы верхъ усланъ былъ особливимъ родомъ можжевельника (а), копорой у насъ казацкою можжухою, а Башкирцы Артышъ Агачи называютъ. Артышъ Агачи. Сіе растѣніе открыло намъ другое Башкирское заблужденіе. Мы были на концѣ горы, какъ рвали сіе произрастеніе. Одинъ Башкирецъ, который казался намъ наиболѣе усердспвующимъ, бѣжа къ намъ по горѣ дѣлалъ всевозможные знаки, дабы мы его шупъ пождали; (ибо бывшій тогда сильный вѣтръ и дождь голосу его не допускали до ушей нашихъ) и прибѣжавъ спрашивалъ: на какую мы попребу ломаемъ сучья Артышъ Агачи,

Д

чи,

(a) *Juniperus foliis undique imbricatis, ovatis, obtusis.* Gmelin: *flor. Sib.* Т. I. pag. 182, §. 33.

чи, и съ какими обѣтами? Но какъ мы ему сказали, что мы беремъ его только для любопытства, и не видимъ никакой причины дѣлать обѣты; то онъ намъ отвѣчалъ съ выговорами, что мы ихъ принудили войти на гору противъ ихъ воли; при томъ дѣлаемъ другое преступленіе, что беремъ съ горы дерево безъ всякой надобности и безъ всякаго обѣта: ибо сіе имъ даромъ пройти не можетъ. Не знаю по суевѣрію ли своему слова сіи произносилъ Башкирецъ, или въ надѣяніи, что мы на горѣ оставимъ какую ни будь дань; ибо Башкирецъ и за малою вещью взлѣзть на гору не полѣнитъ: однако мы послѣ спровѣдали, и были самовидцами, что можжевеликъ не только отъ Башкирцовъ, но и отъ всѣхъ Татаръ вообще почитается деревомъ одареннымъ силою, изгоняетъ изъ домовъ нечистые духи, какъ то всякъ сіе суевѣріе въ Татарскихъ домахъ примѣтитъ мжеть.

Башкирцы, стараяся болѣе оказать намъ свои услуги, не скрыли и того, что они за самаважнѣйшее въ сей горѣ почитали. Они доказывали намъ, что по среди утесистаго сѣвернаго горы бока находится пещера, въ которой погребены сокровища Нагайскаго Хана, привезенныя на двухъ вельблюдахъ, состоящія изъ чистаго золота и серебра, которыя заклѣты были однимъ не знаю какимъ по Мусульманскимъ угодникомъ, и кошорыхъ никто изъ нихъ не

Пещера въ
горѣ Тура
Тау.

не только достать, но и видѣть не можешъ. Хотя слова ихъ совершенная была ложь; однако любопытство побудило насъ осмотрѣть сіе мѣсто, не въ надеждѣ получить мнимое Ханское богатство, но осмотрѣть пещеру. Съ верьху горы почти по прямому утесу должно было намъ спускаться сажень до пятидесяти. Башкирцы, привыкшіе лазить по горамъ какъ сайги, спускалися передомъ и въ осыпавшемся камнѣ дѣлали намъ ступени; но сильный вѣтръ, дождь и обманчивый камень, не рѣдко принуждали насъ о предпріятіи раскаиваться, а нѣкоторыхъ можетъ быть, и въ самомъ дѣлѣ приносить обѣты: однако наконецъ добралися мы до славной Ханской пещеры, которая только съ наружи сажень на пять опверстія имѣла, а прочее все пространство завалено было кабинами оппавшаго камня шакъ, что ни коимъ образомъ далѣе пробратся было не можно, и трудъ нашъ единственно награжденъ былъ защипою отъ сильнаго дождя, которой мы въ ней просидѣли. Отъ сей пещурки до подошвы горы не съ меньшимъ затрудненіемъ и опасностію принуждены были мы спускаться: ибо по прежней дорогѣ въ верьхъ взлѣзть дѣло было невозможное.

Оставя чудесную Башкирскую гору поворопили къ рѣкѣ Бѣлой, и были почти на половинѣ дороги, какъ попалися намъ Башкирскія похороны. Напередѣ ѣхали шрое Башкирцовъ съ топорами и лопашами, по видимому для копанія

Башкирскія кочевныя похороны.

могилы. Разстояніемъ сажень спа на два Ъхаль верхомъ мулла , а за нимъ везли покойника. Онъ лежалъ на лубкѣ и обшитъ былъ холстомъ. Лубокъ висѣлъ на двухъ веревочныхъ петляхъ , соединенныхъ попережною веревкою, сквозь которую продевъ былъ шестъ , и концы онаго лежали на переднихъ сѣдельныхъ лукахъ двухъ верховыхъ рядомъ ѣдущихъ Башкирцовъ, между коими покойникъ какъ въ зыбкѣ качался. За покойникомъ Ъхали провожающіе сродники и ближніе всѣ верьхами. Такимъ образомъ отправляются у Башкирцовъ похороны , когда они отъ своихъ деревень откочовываютъ. Къ вечеру приѢхали мы въ Башкирскую деревню Кусяткулову, которая лежитъ при рѣчкѣ Тайрюкѣ , впадающей въ Бѣлую , гдѣ и ночевали.

Въ сію ночь Башкирцы въ деревнѣ имѣли мало покою : ибо они намѣрены были по утру изъ деревни своей откочовывать. Мнѣ надобно сказать о ихъ откочовкѣ.

Башкир-
ское зи-
мовье и
откочовка.

Башкирцовъ можно почестъ межеумками между дикими и градолюбивыми народами. Суровость зимы , глубокіе снѣги и сильные бураны принуждаютъ Башкирцовъ по обыкновенію другихъ Ташаръ препровождать зиму въ деревняхъ и въ деревянныхъ художиженныхъ дворахъ , гдѣ они такъ же малолѣпной скотъ и ѣзжалыхъ лошадей содержатъ ; а прочая скотина шатается чрезъ всю зиму въ полѣ. Недостатокъ прошедшаго лѣта въ шравахъ , а особливо между Башкир-

шкурцами, показывалъ печальные ошпапки; ибо они, будучи и безъ того худые сѣнокосцы, малорослое сѣно горбушами, которые у нихъ въ обыкновеніи, косить не могли, и большую часть зимы принуждены были содержать свой скопъ молодымъ кленникомъ (а), котораго кору скопъ гложя пробавлялся; однако не безъ ущерба хозяина: ибо зима многого имъ стоила скота, да и немалая часть выведена лѣсу. Всѣ Башкирскія деревни наполнены были кострами обглоданнаго кленника.

Лѣтнее время Башкирцы препровождаютъ въ степяхъ, горахъ и лѣсахъ, въ нарочитомъ разстояніи отъ своихъ домовъ: не рѣдко верстѣ за сто отходятъ. И тогда они имѣютъ опмѣнной родъ жизни, согласующій съ ихъ кочеваньемъ: ибо лѣтомъ питаются единственно молокомъ, изъ рѣдка живошными; а хлѣба совсемъ не знаютъ. Тогда держутъ при себѣ весь свой скопъ, и съ нимъ съ мѣста на мѣсто перекочевываютъ, оставляя ближайшія поля къ своимъ зимовьямъ невредимы для осенняго сѣнокоса. Живутъ въ войлошныхъ юртахъ, какъ калмыки; а бѣдные отъ переменъ воздуха берестяными шалашами защищаются. Но прежде, нежели начинаютъ они свое кошевое житье, управляютъ всѣ домашнія деревенскія надобности, какъ то, сѣютъ около деревни хлѣба небольшое число, закрываютъ свои въ лѣсахъ борти, валяютъ

Д 3

войлоки

(а) *Ulmus campestris.*

войлоки и кожевничаютъ. Боршевой присмотрѣ должны имѣть мушины, а прочая домашняя работа отъправляется женщинами : онѣ у нихъ портняжатъ, сапожничаютъ, кожевничаютъ и валяютъ войлоки. Кожевничество ихъ отъ всѣхъ кожевыхъ выдѣлокъ отъмѣнно.

Какъ Башкирцы выдѣлываютъ кожи.

Снятую сырую кожу разославъ на солнцѣ, натягиваютъ сколько можно со всѣхъ сторонъ, и прикрѣпляютъ небольшими колышками : натянувъ соскабливаютъ шерсть обломкомъ горбуши, вдѣланнымъ въ дерево на подобіе скобели, и держатъ кожу до тѣхъ поръ, пока она высохнетъ, и берегутъ по большей части до весны. Весною кладутъ ихъ въ копѣлки, которыя такъ дѣлаются. Вырываютъ погребъ, отъ котораго подъ землею проводится ровъ, длиною аршина на два съ отдушиною къ поверхности. Отверстіе погреба покрываютъ лубянымъ бездоннымъ коробомъ, котораго основаніе оповсюду осыпаютъ землею. Въ коробъ и въ отверстіе погреба протягиваютъ веревки, или кладутъ жердочки, на которыя вѣшаютъ высушенныя кожи. Въ отдушину сыплютъ гнилушки дерева, которыя зажегши отдушину запыкаютъ, дабы дымъ чрезъ каналъ проходилъ въ погребъ, и кожи всегда въ дыму находились. Такое непрерывное куреніе продолжатъ они недѣли три, а иногда и менѣе, смотря по толстотѣ кожи, по прошествіи котораго времени кожа у нихъ совсемъ изъ дѣла выходитъ. Изъ такъ приуго-

швленной

повленной кожи дѣлають они себѣ не только обувь; но и всю домашнюю утварь, какъ то ведра, кадушки и бупыли. Въ бупыли ихъ, шурсуками называемыя, входить отъ одного ведра до двухъ и болѣе, и дѣлаются по большой части изъ цѣльной кожи, выключая дно, которое пришивается. На такой конецъ здирають они съ коровъ и лошадей кожу, не разпарывая на переднихъ ногахъ отъ колѣна до передней части лядвей; и такъ получаютъ сулейную фигуру цѣлой кожи. Хотя Башкирцы про свой обиходъ довольно сѣютъ коноплей, и которыя весьма удачно у нихъ родятся; однако на чеботарство свое и на шипье утвари нинокъ никогда не употребляютъ: ибо вмѣсто нипокъ служатъ у нихъ жилы, отъ чего обувь у нихъ бываетъ носка и почти никогда не подпарывается.

При откочовкѣ изъ деревни Башкирцовъ случилось намъ примѣтить ихъ нерадѣіе въ поддержаніи домашнихъ пшицъ. Нѣкоторые изъ нихъ имбютъ куръ и гусей; однако откочовыгая всегда ихъ покидаютъ въ своихъ зимовьяхъ на собственное пропитаніе, и довольствуются тѣмъ, что въ осень заспашъ могутъ. Сіе дѣлають они по видимому для приманы хищныхъ пшицъ, какъ то ястребовъ, орловъ и соколовъ, къ которымъ они великую имбютъ склонность; и можно имъ отдать справедливость, что они какъ въ разборѣ, такъ и въ содержаніи сихъ пшицъ никакому обученному помышчику не уступятъ. Орлы

Что Башкирцы берутъ съ собою въ кочку.

лы имъ пошребны для стрѣлъ, на которыя они употребляютъ крыльныя и хвостовыя перья, выключая беркушовъ (а), копорыхъ Башкирцы для ловленія звѣрей, какъ шо лисицъ, зайцовъ и волковъ употребляютъ.

Башкирцы
рудиска-
шеди.

Башкирцы живучи между горами, и будучи опшескю окружены заводами, имѣютъ такъ же немалую склонность въ приискиваніи рудъ; однако рѣдко обысканныя ими руды обѣявляютъ по причинѣ нѣкопорыхъ иногда случающихся притѣсеній отъ заводчиковъ, и рудоискатели не рѣдко принуждены бывають отъ своихъ земляковъ разныя сносить угрозы, а временемъ и побои: но небольшое воздаяніе все претерпѣнное вскорѣ забываетъ ихъ принуждаешъ. Можно по справедливости объ нихъ сказать, что мѣдные и желѣзные заводы въ Уралѣ, такъ же и выгодныя къ тому мѣста по большей части Башкирцамъ долженшвуютъ. Въ деревнѣ Кусяткуловой двое такихъ пристали къ намъ рудоискателей, копорые обѣщали золошыя горы. Хотя мы не рѣдко въ нашемъ зимовѣ обмануты были Башкирскими обѣщаніями; ибо Башкирцамъ все шо кажется истиннымъ золопомъ и серебромъ, что въ ихъ глазахъ блеститъ, и что мы по просту кошечымъ золопомъ называемъ: однако, слѣдую пословицѣ, ничего не презирай, поѣхали съ Башкирцами на золошую гору. Она составляла берегъ рѣки Бѣлой, въ пяти верстахъ отъ вышепомянутой деревни, и называлась Кызлы Яръ

(а) *Falco fulvus* Linn.

Ярѣ (красный ярѣ) Башкирцы безѣ всякихъ орудій много накопили намѣ своего золота, которое состояло въ бѣломѣ колчеданѣ. Береговой ярѣ, вышиною сажень на десять, составленъ былъ изъ разныхъ слоевъ глины, перемѣшанной съ галкою или мѣлкимъ камнемъ. Самый исподній слой состоялъ изъ синеватой глины, въ которой иногда цѣлыми кусками, а по большей части мѣлкими крупинками заключенъ былъ колчеданъ, который для угловатыхъ его зернышекъ можно внести въ спашью Марказипояѣ. Раздробленный колчеданъ подавалъ намѣ нѣкоторую надежду о семъ мѣстѣ тѣмъ наипаче, что не рѣдко попадались кусочки шифера, мѣдною рудою напоенные. Любопытство наше на семъ мѣстѣ усугубилъ небольшой ключикъ, на которой мы разкапывая землю попали, состоящій изъ горной нефти. Оной разкопавъ глубину около аршина, добрались до самаго ея источника. Оную нефть выпускала изъ себя жила каменнаго угля, толщиною не съ большимъ въ четверть. По одной появившейся жилкѣ дошли мы до разныхъ, изъ которыхъ инья съ лишкомъ на аршинъ толщиною были. Далѣе разкапывать сіе мѣсто силъ нашихъ не доставало; а при томъ и время не терпѣло, чтобы шупъ жить долго. И такъ принуждены были довольствоваться одними признаками, и съ радостію видѣли исполнившуюся въ сихъ мѣстахъ о присѣкъ каменнаго угля нашу догадку.

Е

Уголье

Уголье сіе не кѣ самолучшимъ причислять должно, но кѣ хрупкимъ; ибо онѣ малѣйшаго удару комья раскакивались: но можетъ бысть въ глубинѣ и при порядочной разрабошкѣ дойдено будетъ и до крѣпкаго. Въ прочемъ имѣетъ онѣ всѣ хорошія качества: не скоро загарается, загорѣвшись долго держитъ жаръ, и перегараетъ въ пепелъ.

Мнѣ кажется (а), что не излишнее будетъ дѣло сказать и о происхожденіи сего угля. Многіе, или лучше сказать, большая часть испытателей естества рожденіе каменныхъ углей приписываютъ царству растений, и производятъ ихъ онѣ пошопы. Въ толь глубокую входитъ древность не по моимъ силамъ: но я толь-ко скажу, что нашъ уголь говоритъ со всемъ о другомъ началѣ. Кажется, что присутствіе колчедана присвоиваетъ себѣ рожденіе угля. Всякъ знаетъ, что колчеданъ содержитъ въ себѣ горючее вещество, которое онѣ илу помощію земной теплоты сообщить можетъ, и множествомъ лѣшъ окрѣпшій напоенный илѣ составитъ земляной уголь. Правда, что химическіе опыты существенной сѣры почти не находятъ въ каменномъ углѣ; да сему и бысть не лѣзя: ибо существенная сѣра при разпаденіи колчедановъ
основа-

(а) Хотя я въ запискахъ прошлаго 1769 году при описаніи шифернаго угля подѣ Синбирскимъ о семъ говорилъ довольно; однако и здѣсь повторить почелъ за нужное для того, что сей родъ угля совсемъ ошмѣненъ.

основаніе сѣры, шо есть купоросную кислоту, всегда оспавляетъ. Доказываетъ шо рожденіе изъ колчедановъ купороса и квасцовъ; а улетаетъ только одно возгараемое начало. Ежели кто скажетъ, что возгараемое начало иначе опдѣлился не можетъ, какъ во образѣ существенной сѣры по примѣру обжиганія колчедановъ; шого прошу привести на память опыты славнаго химика Сталія о рожденіи сѣры (а). Сіи опыты ясно ему изобразятъ могущее быти колчедановъ преобразеніе и всѣ поспоронности, копорыя при каменноугольныхъ ямахъ случаются; на примѣръ: для чего въ нихъ не находится существенной сѣры, но вмѣсто оной попадающія квасцы, и проч. И естли кто докажетъ, что колчеданъ можетъ родиться отъ смолы погребеннаго лѣсу; тогда всякъ на мнѣніе о рожденіи каменнаго угля отъ погребенныхъ лѣсовъ согласится. Ему же останется доказать; для чего погребенный лѣсъ не всегда превращается въ каменной уголь, но иногда и въ другіе минералы; примѣромъ деревъ, копорыя находятся въ Оренбургской губерніи, напоенныя мѣднымъ сокомъ.

Но мы возвратимся на время къ нашей находкѣ. Къ изобилію въ сихъ мѣстахъ каменнаго угля подають надежду и другія улики. Въ пяти верстахъ отъ помянутаго мѣста противу Башкирской деревни Бишъ Казакъ, въ самомъ яру рѣки Бѣлой оказался густой асфальтъ, истекающій

Е 2

кающій

(a) Stahlian Observ. Chymico-Physico-med. mense julio.

кающій въ рѣку Бѣлую. Изъ чего безъ сумнѣнія заключаешь можно, что прудъ и иждивеніе не потерятся, если сїи мѣста надлежащимъ образомъ разработать приказано будетъ.

Оставя берегъ рѣки Бѣлой, поѣхали на Башкирскую деревню Сайтакъ прозываемую. Тутъ нашли мы Башкирцовъ уже выступившихъ въ свое кочевье при небольшой рѣчкѣ Бѣлякъ называемой. Они перемѣнивъ образъ житія, казались намъ бытъ и опмѣнны въ нравахъ. Кумызъ, кошорой они въ кочовкѣ пьютъ начинаютъ, сдѣлалъ ихъ суровыми и незговорчивыми, такъ что мы принуждены были всякую употребить ласку, дабы получить нужное къ продолженію пути. Но ласковость наша малою служила подпорою, и видя себя принужденными дасть на нихъ ударной окрикъ, въ скоромъ времени все получили: ибо Башкирцы отдаленные отъ большихъ дорогъ превращенное имѣютъ понятіе о ѣздокахъ, и тѣхъ почитаютъ за неложныхъ и по праву ѣздящихъ, кошорые съ ними суровѣе обходятся. Шумность ихъ умножала наша подорожная, кошорая хопя была и съ Ташарскимъ переводомъ, однако не имѣла узловъ: ибо, по рѣдкости въ Башкиріи чщецовъ, на подорожной припечатывается веревочка со столькими узлами, сколько кому подводъ давать опредѣлено; и сїи узелки у Башкирцовъ гораздо важнѣе почитаются, нежели всѣ скръпы губернашорскія и воеводскія.

ВЪ

Въ сторону отъ сей деревни верстахъ въ 30 заведена Башкирская деревня Хазина, стоящая при весьма быстрой рѣчкѣ Бергамешъ называемой, впадающей въ рѣку Тюймабашъ. Она тѣмъ достойна примѣчанія кажется, что въ хребтѣ горъ деревню окружающихъ, прозываемыхъ Тирменъ Тау, была достойная осмотра пещера. Въ оную деревню приѣхали мы послѣ ^{Пещера въ} обѣда, и хотя застали Башкирцовъ еще не оп- ^{хребтѣ} ^{Тирменъ} ^{Тау.} кочевавшихъ; однако не безъ труда было къ ^{Тау.} шому ихъ склонить, чтобы показали проходъ въ оную: ибо они не знаю за какую то важность почли сей осмотръ, и опасались привязокъ. Случившійся тогда въ Башкирской деревнѣ сонникъ, служа часто на линіи много порусьлѣ, первый согласился быть нашимъ вожакомъ: ему и многіе послѣдовали. И такъ мы поѣхали къ пещерѣ, какъ на приступъ, съ Башкирцами вооруженными Сайдаками.

Отъ деревни надобно было ѣхать версты съ три до горъ, и съ полудня забѣжать глубокою долиною до вышепомянутаго хребта. Хребетъ сей весьма высокъ и утесистъ; однако мы на него безъ дальней трудности взлѣзть могли; ибо поросшій по немъ лѣсъ много къ взлазиванію способствовалъ. Уже добралися мы до ровной на верху площади, которая привела насъ къ прямостоящему утесу, вышиною сажень на пашнащашъ.

Ушесъ имѣлъ очерпаніе на подобіе амфи-феатра, и шолько съ западной спороны былъ къ нему проходъ. Въ семъ окруженіи подъ самымъ ушесомъ была яма глубиною сажени въ чешыре. Она была весьма понурна къ стѣнѣ ушеса, а на другія спороны полога. При концѣ ямы подъ гору пошолъ обширный погребъ, котораго полъ соснавлялъ ледъ, покрытый водою. Онъ имѣлъ круглой видъ. Высота его, ростъ всякаго челоуѣка превышающая, въ округѣ на глазомѣрѣ сажень до пятидесяти; что при свѣтѣ въ опверстіе проходящемъ не трудно было разсмотрѣть. При поимѣ отъ краю во внутрь погреба сажени на двѣ податься можно было, а далѣ за глубиною воды иппи не отважились. Сопникъ сказывалъ намъ, что въ меженные жаркіе дни вода шуть совсемъ пропадаетъ, и что онъ ходя по пещерѣ въ заду находилъ ущелье, куда лазить можно. Погребъ сей безъ сумнѣнія произошелъ отъ вешней воды: ибо яма, какъ преддверіе сего погреба, служитъ вмѣстилищемъ стекающимъ съ ушеса водамъ, которыя ища себѣ лужи размываютъ мягкой камень, (ибо гора состоитъ изъ алебастру) и дѣлаютъ погребъ.

Съ сѣверной и полуденной спороны ушеса, надъ ямою выше погребнаго свода, какъ бы нарочно для проходу оставлены были два карниза, ведущіе къ двумъ опверстіямъ, на шѣхъ же споронахъ находящимся. Одинъ сопникъ былъ нашимъ вожашымъ, а прочіе Башкирцы для шуму,

му, который въ горѣ былъ слышанъ, ни за что съ нами ишши шуда не хошѣли. Сперва пошли мы въ сѣверную сторону, куда велъ узкій и низкій переулкомъ, шакъ что наклонясь ишши надобно было. Чемъ далѣе мы отъ входу въ оной удалялися, тѣмъ тише становился въ горѣ шумъ: ибо онъ насъ велъ на сѣверозападную сторону; и слѣдовательно далѣе переулкомъ симъ проползли до шестидесяти сажень, а далѣе за тѣсною ишши было не можно. Онъ имѣлъ многіе, однако тѣсныя отроги, и навалившееся камень, ссыпанное пылью, показывало его древность и давнишній водяной проходъ.

Отверстіе, ведущее на полуденную сторону, гораздо пространнѣе сѣвернаго. Въ немъ можно было ходить безъ малѣйшаго препятствія, и шакъ вездѣ было гладко, что по видимому, какъ бы нарочно было вычищено. Обширность прохода не велика; ибо въ поперешникѣ не болѣе сажени: но длина его знаменита. Отъ входу прямою дорогою вело оно на дватцать на восемь сажень, гдѣ раздвоилося. Развилка сія не весьма была далека, и въ десяти саженьхъ проулки паки соединялися. Отъ развилины сей еще намѣряли мы длины переулка, склоняющаго по въ правую, шо въ лѣвую сторону, тридцать семь сажень, гдѣ онъ кончился весьма тѣснымъ ущельемъ, въ верхъ горы идущимъ. Не доходя до конца переулка сажень десяти, горный шумъ весьма былъ чувствительнъ, и походилъ на паденіе

деніе воды. Но полснопта спѣны не дозволяла намъ почно узнать, подлинно ли водѣ сей шумъ приписашъ должно или проходящему спѣсненному и паки разпространяющемуся воздуху. Въ семи сажняхъ отъ отверстія въ правую сторону находился небольшой закоулокъ, длиною въ полторы сажени, который кончился круглымъ окномъ. Отъ сего окна начинается весьма обширная пещера, имѣющая круглую фигуру: но къ сожалѣнію нашему не можно было ее обстоятельно высмотрѣть за глубиною воды, которая полъ пещеры покрывала. Высунувшееся изъ воды подлѣ стѣнъ камень, по которымъ можно было сажени на три отъ окошка опдалиться во всѣ стороны, и на которыхъ мы разклали огонь, дабы освѣтитъ пещеру, служили только къ темному понятію о ея пространствѣ. Она казалася намъ имѣть въ вышину сажень до десяти, и сведена куполомъ. Обширность на глазомѣръ была около пятидесяти сажень; стѣны украшали висящія капли, съ которыхъ и тогда вода капала. Въ прочемъ имѣетъ ли она какія сообщенія съ другими пустошами, и куда изъ нея вода уходитъ, ничего сказать не можно.

Изъ подъ подошвы сего хребта съ полуденной стороны вытекаетъ рѣчка Бергаметъ весьма быстрая и нарочитой величины, и подлѣ деревнею, которая отъ ея истока не болѣе двухъ верстѣ отстоитъ, на семь сажень ширины имѣетъ. Не можно думать, чшобы рѣчка сія имѣла свое начало

начало отъ воды въ пещерахъ заключенной; ибо въ послѣдней пещерѣ горный шумъ весьма мало былъ чувствителенъ: но она безъ сумнѣнія произходитъ или отъ другихъ въ горѣ большихъ пещеръ, которыхъ намъ испытать было не можно, или отъ отдаленныхъ подземныхъ прощолковъ.

Въ сорокъ пяти верстахъ отъ Хазинной, что отъ Оренбурга со 170 верстъ составивъ, въ Тамьянской волостѣ, на покупной у Башкирцовъ землѣ, въ 1756 году по указу государственной Бергъ коллегіи, близъ вершины рѣчки Торы, заведенъ выше упомянутыхъ же Коллежскихъ Ассессоровъ Твердышева и Мясникова мѣдиплавильный заводъ, по вершинамъ рѣчки Торы Верхоторскимъ прозываемый (а). На ономъ выстроены двѣ фабрики: въ одной изъ оныхъ при мѣдиплавленныя печи, полчя о пяти пескахъ для мусору, молотъ для разбиванія крѣпкихъ рудъ и флюсу. Въ другой сплейсофенской горнѣ, Гармажерской; два горна для лишья мѣди въ куски, и одинъ для зеленой мѣди; шакъ же вододѣйствующая лѣсопильная мельница о двухъ станахъ. Чиспой мѣди въ годъ на ономъ заводѣ выплавляешся по 4500 пудъ.

Что до заводскихъ принадлежитъ потребностей, то онъ всѣми снабдѣнъ выгодами, изобиліемъ лѣсовъ и воды; а сверхъ сего тучными лугами и урожайною пахашною землею. Онъ

Ж

такъ

(а) Смотри Оренбургск. топограф. част. 2. стр. 233.

шакъ же укрѣпленъ деревяннымъ оплотомъ и снабженъ пушками. Жила на немъ до 150 дворовъ счисляется.

Въ одиннадцати верстахъ отъ Верхошорскаго заводу, на той же рѣчкѣ Торѣ, въ 1745 году по указамъ изъ Оренбургской губернской канцеляріи построены Воскресенскій мѣдиплавленный заводъ (а). Заводъ сей по установленіи Оренбургской губерніи первый заведенъ въ Башкирскихъ земляхъ заводчиками Твердышевымъ и Мясниковымъ; и удачное ихъ въ семь заводъ предприятие служило примѣромъ къ размноженію прочихъ заводовъ въ Оренбургской губерніи. Въ сравненіи времени, когда оный заводъ построенъ, превышаетъ онъ и пространствомъ. Въ немъ однихъ мѣдиплавленныхъ печей семь; четыре горна для перечистки мѣди, и девять кузничныхъ; мусорная толчея о пшени пестяхъ: при томъ приспороена изрядная пыльная мельница и мушная. такъ же и мѣховая фабрика. На немъ чистой мѣди въ годъ выплавляется до 11000 пудъ. Собственныхъ крестьянъ на немъ до 300 дворовъ; 135 душъ изъ приписанныхъ непомянувшихъ родства. Укрѣпленіе на немъ сходствуетъ съ вышепомянутыми заводами. Какъ Верхошорскій, такъ и Воскресенскій заводъ довольствуются рудами съ Каргалинскихъ рудниковъ, о которыхъ сказано выше.

Оставя

(а) Оренбургск. топограф. част. 2. стр. 232.

Оспавя Воскресенской заводѣ, 20 числа въ вечеру прибхали мы въ кочовку деревни Башкирской Булякѣ, прозываемой отъ старшины Буляка, въ 50 верстахъ отъ заводу находящуюся. Старшина принялъ насъ весьма ласково; и едва мы только успѣли взойти въ его юрту, какъ она наполнилася множествомъ Башкирцовъ. Всякой изъ нихъ допытывался узнать истинную причину нашего приѣзду. Мы рассказывая имъ чрезъ полмача, (ибо Башкирцы изъ рѣдка говорятъ по Руски) примѣтили въ нихъ нѣкоторое сумнѣніе, и чшобы тѣмъ болѣе ихъ увѣришь, что мы имъ правду сказываемъ, дали имъ прочитать Оренбургской Губернской канцеляріи указъ съ Татарскимъ переводомъ. Оный не только возбудилъ въ Башкирцахъ совершенную къ намъ довѣренность, но и почитаніе. Старѣйшіе изъ нихъ взявъ указъ, и присѣвши на дыпкахъ клали себѣ на голову, показывая тѣмъ совершенное къ указамъ послушаніе и подобострастіе.

При семъ случаѣ упомяну я въ удовольствіе читателю о ихъ раздѣленіи и порядкахъ.

Главнѣйшее ихъ росписаніе по волостямъ и по дорогамъ учинено господиномъ Спашскимъ Совѣтникомъ Рычковымъ въ его Оренбургской попографіи. Но я скажу только о внутреннемъ ихъ раздѣленіи. Первѣйшая особа между Башкирцами называется старшина. Каждая волость имѣетъ ихъ не равное число, и каждому старшинѣ подвласно нѣкоторое число домовъ. Онъ

Главное Башкирцовъ раздѣленіе

разбираетъ между ними дѣла не большой важности, и имѣетъ право ихъ наказывать. Въ его же вѣдомствѣ состоитъ порядокъ въ нарядѣ на линейную службу Башкирцовъ, или для какой чрезвычайности въ особливья посылки. Они такъ же главное имѣютъ предсѣданіе въ Шерагатахъ (а), предводительствуютъ Башкирцами въ партіяхъ; на ихъ имена присылаются изъ правительствъ указы: по чему они между своимъ народомъ въ почтеніи, и ошъ онаго кромѣ чести нѣкоторыя имѣютъ доходы; ибо паспухъ всегда питается ошъ спада. Старшинскіе чины получаютъ они по опредѣленію Оренбургской губернской канцеляріи, и по большой части по народному желанію.

Подъ старшиною занимаетъ мѣсто старшинскій помощникъ, который нѣкоторою управляетъ частію, и въ случаѣ междустаршинства первое имѣетъ мѣсто.

За помощниками слѣдуютъ сотники, которые имѣютъ надзираніе надъ сотнями; и въ одномъ только надзираніи вся ихъ состоитъ власть: ибо они публично наказывать не могутъ. При каждомъ старшинѣ бываетъ писарь изъ Менгеряковъ,

(а) Шерагатъ называется у нихъ нѣкоторый родъ суда, по которому двое тяжущіеся выбираютъ себѣ судьями изъ своихъ Башкирцовъ по ровному числу: однако всякій шерагатъ долженъ быть уполномоченъ или отъ губернской, или отъ провинціальной канцеляріи. Шерагатной приговоръ почитается у нихъ за свято, и сходствуетъ съ нашимъ такъ называемымъ тройственнымъ или претъячимъ судомъ.

ковъ, которые опредѣляются къ нимъ по указу Оренбургской губернской канцеляріи на Башкирское содержаніе. Они кромѣ ошправленія письменныхъ дѣлъ имѣютъ надзираніе и за поступками Башкирцовъ; смотрявъ, чтобы точно исполняемо было по насылаемымъ указамъ; а наиболѣе наблюдають общую пишину, и о малѣйшихъ подозрѣніяхъ къ нарушенію оныя доносятъ въ присутственныя мѣста.

Сіи суть главнѣйшія и присутственныя мѣстами опредѣляемыя въ Башкирскомъ народѣ особы. Для прибѣгающихъ выбираютъ у нихъ, какъ и въ другихъ деревняхъ, старосты и десятскіе, которые знаютъ очередь, кому гонять подводы, и проч.

Будучи въ совершенномъ лѣтнемъ Башкирскомъ кочевьѣ, опишу и оное.

Въ лѣтней кочовкѣ по большой части раздѣляются они на семьи, такъ что кочовку составляютъ сродственники. Мѣсто кочеванія всегда избирають при рѣчкахъ или ключахъ, и огораживаютъ оное жердями, дабы скотъ близко не подходилъ къ кибишкамъ. Но какъ ихъ пища по большой части состоитъ въ молоко; по оно и главнѣйшимъ ихъ въ кочовкахъ бываетъ упражненіемъ. По утру пригоняють они свой скотъ. и доятъ въ разные судна, кобылицъ особо, и коровъ особо. Изъ коровьяго молока дѣлають масло, сыры, которые копшатъ дымомъ на коптелкахъ. Кислое молоко, Айрянъ называемое, которое они

Башкирское
лѣтнее ко-
чевье.

такъ, какъ и Ташара, употребляють вмѣсто обыкновеннаго пищи. Изъ кобыльева молока дѣлають кумызъ, пріятнѣйшее свое пище, которое вмѣстѣ составляетъ и главнѣйшую ихъ пищу. Они на такой конецъ имѣють большой коженой мѣшокъ, Саба называемой, въ которой льютъ кобылье молоко, прибавляя нѣсколько горячей воды, и мѣшаютъ нарочно сдѣланною мѣшалкою, чтобы не сѣдалося и шварогъ разбивался.

Въ содержаніи скота въ кочовкахъ много они сходствуютъ съ калмыками. Какъ скоро по утру пригоняютъ скотъ, то жеребятъ и телятъ привязываютъ на веревки протянутыя близъ кибишкѣ, и тутъ держатъ ихъ цѣлой день безъ всякой пищи. И хотя въ полдни скотъ самъ приходитъ къ кибишкамъ, дабы защищаться отъ оводу куревомъ, которое нарочно около кибишкѣ Башкирцами разводится; однако, не смотря на ржаніе жеребятъ и мычаніе телятъ, ни одна матка не подходитъ; и еслили какая чадолюбивая случится, тогда надѣваютъ жеребятъ на рыло бездонной буракъ, у котораго сторона соотвѣтствующая передней губѣ долѣе бываетъ. Сія бездѣльная машина препятствуетъ жеребятъ насыщаться молокомъ своей матери.

Въ вечеру скотъ у нихъ въ обыкновенное время самъ такъ же приходитъ къ кибишкамъ: однако прежде не подходитъ къ своимъ дѣтямъ, пока Башкирка, надѣвъ на кобылицу укрскъ, не при-

приведетъ ее къ привязанному жеребенку; да и тогда только сосокъ другой ему позволяется, по видимому для того, чтобы онъ прищавуль молоко къ шишкамъ, которое Башкирки все выдоивъ на свой кумызъ, съ пустымъ выемъ опускаютъ кобылицъ и съ ними жеребятъ на ночь. Коровы у нихъ такому же правилу подвержены. И сіи суть главнѣйшія упражненія Башкирокъ въ кочовкѣ. А Башкирцы тогда болѣе ничего не знаютъ, какъ одувать кумызъ, или временно присмотрѣть въ лугахъ за скопомъ.

Усердствующій намъ старшина въ кочовкѣ своей сдѣлалъ великое Башкирцовъ собраніе, и толкуя имъ намѣренія, съ какими мы посланы, спрашивалъ у каждого, не знаетъ ли кто чего намъ объявить. Изъ всѣхъ ихъ отвѣтовъ достойны осмотру были двѣ пещеры, на рѣкѣ Бѣлой находящіяся. Онъ отъ старшинской кочовки отстояли верстахъ въ шестидесяти, куда пробраться надобно было по высокимъ горамъ и лѣсамъ. И такъ, оставя обозъ свой въ кочовкѣ, побѣхали туда верьхами. Но чтобы побѣдъ нашъ пѣмъ былъ великолѣпнѣе и безопаснѣе, то старшина далъ намъ чепырехъ вооруженныхъ сайдаками Башкирцовъ, между коими находился его сынъ и старшинскій писарь. Хотя шестидесятъ верстъ не великое было разстояніе: однако должно было застаться сумки на двои провіантомъ; и мы шупъ увидѣли великую разность между нашими и Башкирскими сборами. Вся ихъ провизія

Чѣмъ въ до-
рогѣ Баш-
кирки про-
сс - баваются.

состояла въ небольшихъ кускахъ сыру и шурсукахъ кумызу, копорыхъ каждый имѣлъ по одному. Съ сего они были, по просту сказашь, сыши и пьяни. Чѣмъ мы далѣе отъѣзжали отъ кочовки Буляковой, тѣмъ большія встрѣчались съ нами горы, окружающія пространныя долины, на кошорыхъ паслися великія стада Башкирскаго скота. Индѣ должно было намъ пробираться сквозь частые лѣса, индѣ лѣпиться крупизнами горѣ. Тутъ изобиловали ключи, журчащіе при подошвахъ горѣ; тамъ возвышались безплодные горѣ хребты; чистота воздуха, пестрота растѣній и безмолвная вездѣ тишина увеселяла нашъ взорѣ и разумъ. Въ сихъ то отъ природы украшенныхъ мѣстахъ единственно обитаютъ Башкирцы. Всякъ, кто видалъ Башкирцовъ въ зимовѣ, почтетъ ихъ за другихъ людей. Тамъ видѣлъ ихъ униженныхъ, боязливыхъ, истощенныхъ: тутъ на противъ того въ кочовкахъ увидитъ ихъ смѣлыхъ, нѣкоторымъ образомъ горделивыхъ, предприимчивыхъ и здоровыхъ. Но откуда же въ столь короткое время бываетъ въ нихъ перемѣна? Отдаленныя въ горахъ мѣста раждаютъ въ нихъ нѣкоторой образъ вольности. Чистота и пріятность воздуха, здоровѣйшая по ихъ привычкѣ пища, свободная и беззаботливая жизнь ободряетъ ихъ душевныя и тѣлесныя силы.

Башкир-
ское госте-
прим-
ство.

Намъ всего пріятнѣе было смотрѣть на ихъ гостеприимство. Башкирцы при всякой кочовкѣ оспана-

оспанавливались; самая младшая жена хозяина принимала гостинных лошадей, привязывала ихъ къ кибишкѣ, и опспѣгивая сѣдло обивала потѣ. Вошедшіе гости здороваются съ хозяевами сжиманіемъ рукъ, и садятся не скидивая шапокъ. Тутъ хозяинъ или хозяйка наливаетъ чашки кумызу и подаетъ близъ его сѣдлающему, копорый прочитавъ молитву, отдаетъ близъ себя сѣдлающему; оный другому даже до послѣдняго, такъ что сѣдлающій въ первомъ мѣстѣ начинаетъ пить послѣ всѣхъ. Сколько ни сытъ бы былъ Башкирецъ, принужденъ бываетъ выпить по крайней мѣрѣ двѣ большія чаши: ибо менѣ сего пить хозяину за обиду почитается. Насытившись кумызомъ, кончатъ дѣло благодарною къ Богу мольбою. Тутъ хозяинъ надѣляетъ ихъ кумызомъ на дорогу, и лучше самъ желаетъ остаться ни съ чѣмъ, нежели гостей оппуститъ безъ награды. Сія въ Башкирцахъ привычка такъ далеко проспирается, что они одни не могутъ, какъ говорятъ, сѣсть куска хлѣба. Мы изъ любопытства давали калача бывшему съ нами старшинскому сыну, который его на малѣйшія разломавъ частицы, одѣлилъ всѣхъ предсѣдвшихъ Башкирцовъ.

Ужасная жара въ полдни принудила насъ остановиться и расклатъ огонь для обороненія лошадей отъ оводу. Мѣсто, гдѣ мы остановились, соспавляло глубокую долину окруженную отъсюду высокими горами, изъ которыхъ высочайшая называлась Жиланъ Тау (змѣиная го-

Жиланъ
Тау или
змѣиная
гора

ра). Она прозвана змѣиною по Башкирскимъ сказкамъ, что въ старину живалъ въ ней великій змѣй, который убишъ былъ отъ одного ихъ башыря (а), Клянчу прозываемаго, и который употребилъ особливую выдумку къ преодолѣнію сего сопротивника. Онъ напоилъ свою саблю лошадинымъ попомъ, которой они за змѣинаго поборника почитаютъ; да и нынѣ думаютъ, что никакимъ орудіемъ змѣю шакъ скоро умертвить не можно, какъ плешью: ибо оная всегда лошадинымъ попомъ напоена бываетъ. Но сіе касается до суевѣрныхъ Башкирскихъ преданій; однако и кромѣ сихъ гора достойна примѣчанія.

Подземельная рѣчка.

Долину раздѣляетъ рѣчка Аспынданъ Жилга (подземельная рѣчка). Она выходитъ кипучимъ ключемъ съ сѣверной стороны долины, и протекши сажень ста съ три соединяется съ разными истоками бѣгущими изъ подъ горы Жилана, и гдѣ склоняся съ полуденной стороны на возочнополуденную, въ обширную жарловину оныя же горы съ великимъ стремленіемъ и шумомъ впекаетъ. Хотя мы во всѣ стороны Жиланъ Тау обѣзжали, и разсматривали пропивулежащія долины, дабы найти то мѣсто, гдѣ вода паки выходитъ; однако тщетно. Сего можетъ бытъ за нѣсколько десятковъ верстъ искатъ надобно. Рѣчка сія служила намъ къ яснѣйшему воображенію о рожденіи горныхъ пещеръ. Къ вечеру

(а) Батырь значитъ хр. брѣца, откуда безъ сумнѣнія въ нашемъ языкѣ вышло слово богатырь.

черу прибхали мы къ Бѣльскому берегу, гдѣ находились пещеры.

Позднее время удержало насъ отъ осмотра оныхъ, и мы расположили свой станъ на горѣ Муйнакъ Ташъ, (гора шея) называемой. Съ нее намъ рѣка Бѣлая казалась небольшимъ ручейкомъ. Разновидные горъ утесы, оба берега рѣки Бѣлой составляющіе, представляли мѣстами какъ бы древнихъ городовъ развалины: иные имѣли видъ башенъ, другіе представляли столбы; а иные совсемъ походили на порядочно укрѣпленные мѣста. Ущелья, представляющія ужасныя пропасти, густота лѣсовъ, тѣсные проходы и спремнины, представляли глазамъ нашимъ ту надежду, которую Башкирцы во время бунтовъ на природное земли своей укрѣпленіе полагали.

Не безъ удовольствія смотрѣть мы такъ же могли и на привычку Башкирцовъ, которые всякія горъ крутизны за отлогое почиая мѣсто, на лошадахъ разѣзжали; да и сами мы видѣли, что безопаснѣе было ѣхать на лошади, нежели спускаться пѣшкомъ: ибо Башкирскія лошади, пасучись по горамъ, такъ лѣпки, что съ высокихъ крутизнь, иногда и по самой узкой тропѣ, спускаются.

Трудная и непривычная намъ верховая ѣзда много насъ утомила; пріятность, прохлада и чистота воздуха причиняли намъ покойной сонъ: однако мы имъ не на долго пользоваться могли.

Бывшіе съ нами Башкирцы на самой утренней зарѣ начинали кричать пронизательнымъ голосомъ и стучать камнями. Необыкновенный сей стукъ и въ просоньяхъ для насъ нѣсколько былъ страховатѣль, пѣмъ наипаче, что мы около себя ни одного не видали Башкирца: но иные изъ нихъ были на рѣчномъ берегу подъ горою, другіе по горѣ разбѣзжали верхомъ, продолжая свою вокальную и инструментальную музыку. Но страхъ нашъ вскорѣ перемѣнился въ смѣхъ съ нѣкимъ удовольствіемъ. Соколы, которые обыкновенно въ каменныхъ утесахъ свои дѣлаютъ гнѣзда, были причиною Башкирскаго крику. Башкирцы, будучи съ природы великіе охотники до хищныхъ птицъ, стараются всегда доставать молодыхъ соколовъ изъ гнѣздъ, и дома ихъ рачительно воспитываютъ: а великій крикъ подымали для того, чтобы узнать ту печурку, гдѣ соколъ гнѣздо свое имѣетъ; ибо такой крикъ наноситъ имъ страхъ и принуждаетъ ихъ опускаться свои гнѣзда. Наши птицеловы упоромъ обыскали три гнѣзда, и съ великою радостію приуготовлялися получить изъ нихъ свою добычу. Добыча сія не безъ труда имъ достается; ибо соколы выбираютъ себѣ печурки по среди утесовъ, куда сажень притцать, а иногда и болѣе съ верху спускаться должно. Наши сокольные промысленики, собравъ всѣ свои арканы, и связавъ ихъ опускали съ горы до тѣхъ поръ, пока концы оныхъ, на кошоромъ навязана палка,

Какъ Башкирцы доставаютъ соколовъ изъ гнѣздъ.

ка, сталъ прошиву соколяго гнѣзда, по которому Башкирецъ спускаяся, выбиралъ изъ гнѣздъ молодыхъ соколятв, съ которыми должно было его опускать до самой подошвы горы, что около семидесяти сажень составляло. Не рѣдко случается, что въ такомъ опважномъ, а для Башкирцовъ лакомомъ предпріятіи, ломаютъ они себѣ руки и ноги, а иногда и до смерти убиваются.

Радующіеся Башкирцы о соколей добычѣ Пещера въ Муйнакѣ Ташѣ. повели насъ къ пещерѣ, которая въ самой той же горѣ находилася. Отверстіе оныя отъ подошвы горы было въ двенадцати саженьхъ: однако къ оному по лежащимъ великимъ каменнымъ кабанамъ способно взойти было можно. Оно имѣло четверугольную фигуру; высота его была около осьми, ширина въ десять сажень, и пропывулежало южновосточной сторонѣ. Въ самыхъ пещеры воропахъ лежали великіе четверугольные каменные кабаны; а иные нависли, что входъ въ пещеру не безопаснымъ дѣлаетъ. За отверстіемъ слѣдуетъ какъ бы преддверіе пещеры. Ширина его въ шесть, а длина въ осьмнадцать сажень; верхъ кончился ущельемъ, котораго конца видѣть было не можно: ибо высоты его на глазомѣрѣ около 20 сажень будетъ. При окончаніи онаго въ правую сторону находилася низменная палата вышиною въ ростъ стоящему человѣку. Она никакой правильной фигуры не имѣла, и вездѣ показывала тѣсныя щел-

ли. Въ окружности ея около осьмнадцати саженѣ; при томѣ весьма свѣпла отъ окошекъ къ рѣкѣ Бѣлой водою промытыхъ.

Лѣвая сторона преддверія кончилась узкимъ, однако свободнымъ переулкомъ, идущимъ въ гору, надъ которымъ верхъ сведенъ былъ конусомъ, и гораздо выше верха преддверія. Тутъ должно было преодолѣть огромный камень, который запералъ дальнѣйшій проходъ переулка. За симъ камнемъ въ южную сторону открылся пространный и чистый покой, вышиною въ полторы, длиною въ двенадцать, а шириною въ три сажени. Изъ сего покоя видны были въ конусѣ, верхъ переулка составляющемъ, великія окна; однако по высотѣ ихъ ни коимъ образомъ взлѣзть туда было не можно. За симъ покоемъ слѣдовала небольшая круглая палатка, у которой верхъ такъ же сведенъ конусомъ, но только не очень высокъ: двусаженнымъ шестомъ, которой мы при себѣ имѣли, можно было достать до самаго его верху. Въ семъ покоѣ въ стѣнѣ какъ бы нарочно сдѣлана гладкая лежанка, надъ которой въ правую руку было отверстіе, печному челу подобное, отъ котораго пошла какъ бы выдѣланная сводомъ печь, длиною въ двѣ сажени съ половиною, и такъ высока, что удобно въ ней стоять можно; и сею печью кончилась лѣвая сторона преддверія.

Сошедъ паки пою же дорогою въ преддверіе, прошивъ самаго начала преддверія въ гору
веду-

ведущаго, видѣнъ былъ другій проходъ, первому во всемъ подобный. Онъ велъ въ весьма пространную и чистую пещеру, которой длина съ лишкомъ на 60 сажень простиралась. Высота ея была не равная, мѣстами въ одну, мѣстами въ двѣ, а индѣ и до трехъ сажень. Въ трехъ мѣстахъ раздѣлена она была дугами, какъ бы для опоры отъ гнѣтущей съ верьху громады: въ прочемъ шакъ чиста, что въ рѣдкихъ мѣстахъ небольшіе каменные валялися обломки. Спужа съ приходу въ ней была умѣренная, шакъ чшо безъ нужды часа два въ лѣшнемъ платьѣ пробыть можно: но чѣмъ далѣе въ нее проходила, тѣмъ спужа чувствительнѣе спановилась. При второй дугѣ въ обѣ стороны представилися намъ пролазы, въ которые безъ нужды вопши было можно. Они вели въ гору прямою линією, и имѣли какъ бы нарочно сдѣланные ямшые уступки, по которымъ съ верьху вода стекала; и оба простираяся сажень до десяти, тѣсными въ гору идущими кончилися щелями; да и во всѣ стороны видны были дальняя разсѣлины. Позади третьяго свода въ углу на правой рукѣ стоялъ ледяной прешолстой столбъ, вышиною съ лишкомъ въ сажень, около котораго изъ свода пещеры висѣли большіе ледяные сосули. Въ прочемъ не случилось намъ въ ней ничего такого примѣшть, чтобы доказывало слѣды жившихъ нѣкогда шущъ людей.

Другая

Безѣмля-
ная пе-
щера.

Другая пещера хотя по близости отъ первой находилась, однако рѣдкіе изъ Башкирцовъ оную знаютъ: ибо она не въ береговой горѣ; но отъ берегу около полуверсты отдалена. Отверстіе ея прикрыто частникомъ. Входъ въ нее представляли огромныя ворота, которыхъ верхъ сведенъ былъ сводомъ, и пропивулежали полуденной стороной. Высота воротъ была до осьми сажень, а ширина въ три сажени. Ворота сіи вели въ переулкъ, которой гораздо былъ тѣснѣе воротъ, и только двумъ человекамъ можно итти въ рядъ. Длина переулка имѣла двадцать сажень; высота же воротамъ соотвѣтствовала. Переулкъ привелъ насъ къ другому отверстію, въ которое надобно было итти наклоняся; а сколь далеко изъ онаго пройти можно, испытать не могли: ибо свѣжіе медвѣжьи слѣды, которые видны были на сыромъ и иловакомъ полу пещеры, удержали насъ отъ дальнѣйшаго испытанія. Въ надѣяніи принудить послѣ выбраться сего пещерника, выпалили нѣсколько разъ изъ ружей, и поставили мѣшны, по которымъ бы можно было узнать о его выходѣ, побѣхали къ другой пещерѣ Байсланъ Ташъ (Бымысланова гора) прозываемой, верстахъ въ семи отъ прежней находящейся.

Гора сія прозвана по имени Байслана, Башкирскаго сотника, который во второй Башкирской бунтѣ не между послѣдними батырями считался. Онъ для сохраненія своей семьи, пажити

И

и скопа избралъ сію пещеру , и оставляя въ ней своихъ женъ и дѣтей , отбѣзжалъ съ прочими Башкирцами на войну; гдѣ и по приѣздѣ нашемъ еще видны были ошашки бывшего въ сей горѣ убѣжища. Тутъ нашли мы высокіе деревянные козлы , къ которымъ по видимому привязывали скотъ ; полѣнницу дровъ и очагъ , и много скотскаго помѣшу.

Байсланъ Ташъ принадлежитъ къ хребту горъ , правой берегъ рѣки Бѣлой составляющихъ. Высота его будетъ въ перпендикулѣ съ лишкомъ въ 60 сажень. Отверстіе въ пещеру отстоитъ отъ подошвы горы саженьхъ въ шестни. Оно такъ же , какъ и въ первой пещерѣ , четверугольное и противуположено восточной споронѣ. Близъ самаго отверстія изъ подъ подошвы горы бьютъ два сильные ключа , копорыхъ вода соединяется съ Бѣльскими спруями. Самая пещера прямое въ гору идущее имѣетъ положеніе , мѣстами чистая , а мѣстами завалена камнями : однако по онымъ не неспособно проходить можно. Она такъ же , какъ и прежняя , раздѣлена была чепырьмя дугами. Высота въ ней не ровная : индѣ сажень до десяти и болѣе проспиралася ; шириною была мѣстами сажень на восемь. Длина всей пещеры восемьдесятъ сажень. Закоулковъ въ ней много , однако всѣ тѣсныя , такъ что въ нихъ пролѣзть не можно , выключая при , да и то не далеко проспирющіеся. Стоячая въ закоулкахъ вода , ледяные столбы въ заду пещеры , такъ же и

Пещера въ
Байсланѣ
Ташѣ.

И

два

два ключа, изъ горы Байсланъ Ташъ пробивающіе, явнымъ служашъ доказательствомъ, что пещера сія водамъ начало свое долженствуешъ.

Отъ входу въ пещеру саженьхъ въ десяти на лѣвой рукѣ виденъ каменный горку представляющій устьнокъ, шириною въ поларшина, копорый ведетъ въ небольшую пещеру, раздѣленную на двѣ камеры. Первая изъ оныхъ въ длину имѣетъ при сажени, въ ширину полторы; а другая длиною въ чепыре, шириною въ двѣ сажени. Устьнокъ отъ сихъ пещеръ идетъ въ верхъ сажень на шесть, однако такъ крутъ, что безъ опасности паденія по немъ взбираться не можно. Отъ конца сего устья видно въ ширину всей пещеры отверстіе, идущее въ гору, копорое мы шутъ испышашъ не могли по прудности всхода: но отверстіе въ мысу горы предъ самымъ въ пещеру входомъ привело насъ и въ сіе горное зданіе.

Мысовое отверстіе отъ подошвы горы было чепырехъ сажень, при томъ въ самомъ прямомъ утесѣ; однако Башкирцы сыскали средство, какъ въ него попасъ. Сокольный нашъ промышленикъ съ товарищами, обѣхавъ подошвы горъ, взобрался на верхъ Байсланъ Ташя. и спускаяся какъ бы къ соколей печуркѣ, взлѣзъ въ оную, и за каменной столбѣ, который былъ близъ отверстія, прикрѣпилъ веревку, по которой и мы, упираяся ногами въ неровности горы могли взлѣзть удобно.

Отвер-

Отверстіе сіе повело насъ узкимъ проулкомъ въ правую руку; что было въ сѣверовоспочную сторону. Проулокъ сей былъ длиною въ пять сажень, шириною индѣ въ сажень, а индѣ и менѣе. Онъ отворилъ намъ входъ въ обширную треугольную палату, которой стѣны изпещрены были бѣлыми накипями какъ плоскими, такъ и висячими. Одна стѣна имѣла въ себѣ 12, другая 10, а третья 9 сажень. Верхъ ея сведенъ былъ шишомъ, вышиною сажень до шести. Въ лѣвой стѣнѣ съ приходу видны двери вышиною въ два аршина, ведущія въ проходъ такой же вышины, длиною въ четыре сажени, который кончился въ обширную пещеру, имѣющую кругловатую и неправильную фигуру. Она въ округѣ своей составляла съ лишкомъ семдесятъ сажень, весьма была не ровна и во всѣ стороны имѣла тѣсныя ущелья, выключая воспочную сторону, которая открыта была въ изподнюю описанную пещеру. Высота мѣстами сажень до десяти, а индѣ и менѣе. Хотя въ ней видны были четыре немалые окна: однако за высотой въ нихъ взлѣзть было не можно; и мы принуждены были шюю же назадъ пробираться дорогою, которою вошли въ пещеру.

Какъ позднее время, такъ и желаніе осмотрѣть пещеру, заставили насъ другую ночь ночевать на рѣкѣ Бѣлой; однако и на другой день покушенія наши были тщетны: ибо медвѣдь не хотѣлъ оставитъ сего убѣжища; но

дошедъ до нашихъ слѣдовъ, паки поворошилъ во внутреннїя пещеры. Тѣснога, а паче неизвѣстность проходоу совѣщавали намъ лучше оставишь се мѣсто, нежели подвергнушь себя видимою опасностію. И такъ мы шого же дня возвратились въ нашъ станъ.

Дремучіе по горамъ лѣса и высокія сосны представляли намъ важнѣйшее Башкирцоу упражненіе и промыслы. Рѣдко можно было видѣть чистую и гладкую сосну, около кошорыхъ бы не журчали шолпы медоносныхъ пчелъ. Хотя совсемъ опмѣнное и любопынное Башкирцы имѣютъ со пчелами обхожденіе; однако описывашъ оное было бы излишнее дѣло. Сіе съ возможною точностію описано господиномъ Спашскимъ Совѣтникомъ Рычковымъ; и мнѣ только оспаетъ сказаши объ одномъ средствѣ, какое Башкирцы противу лакомыхъ до меду медвѣдей упошребляютъ.

Кыза или
медвѣжья
ловушка

Когда они примѣшатъ, что медвѣдь не смотря ни на какія другія предосторожности посѣщаетъ ихъ борти; то дѣлаютъ они простую ловушку, *Кыза* называемую. (смотри табл. 1). Бортовое дерево огораживаютъ кольями (а), и оплетаютъ оныя плетнемъ, оставляя отверстіе шириною аршина на два въ томъ мѣстѣ, откуда медвѣдь приходитъ къ борти. Съ одной стороны отверстія вбиваютъ колъ в, вышиною великорослому человеку въ колѣно, ошъ кошораго въ прямой линіи, разстояніемъ на сажень, вбиваютъ другой колъ с;

и

и оба сіи кола скрѣпляють перекладною d , ситказь. Противу перекладкины , разстояніемъ саженьхъ вѣ двухъ , вколачиваютъ еще два кола e и f , между которыми кладется сырой вязовой шестъ g , лучокъ я называемой , къ концу онаго h привязывается пушо штау i . Къ пушу прикрѣпляется спорожокъ k кандакъ , который по натянутой лука g , наспораживается вѣ зарубинѣ l , сдѣланной на перекладѣ d . Съ другой стороны лучка , вѣ прямой линіи съ перекладною d и равной съ нею длины, укрѣпляется или толстая стрѣла , или обломокъ копья m . Къ концу спорожка привязывается тонкая веревочка n , которая прикрѣпляется такъ же къ колу , на другой сторонѣ отверстія стоящему o , такъ чтобы она не была натянута , но висѣла . Отверстіе pp слегка покрываютъ хвороспомъ , чтобы веревочка q не такъ была видна . И такъ когда медвѣдь по обыкновенной своей дорогѣ сквозь отверстіе pp пробирается къ бортю , и тащитъ передъ собою хвороспъ и съ онымъ зацепляетъ веревочку q ; отъ чего спорожокъ k срывается , то лукъ g своею упругостію устремляетъ стрѣлу m , которая медвѣдю или бокъ , или грудь пронзаетъ ; отъ чего онъ иногда на мѣстѣ , иногда отошедъ , издыхаетъ .

Гористыя , лѣсныя и бездорожныя мѣста принудили насъ оставить рѣку Бѣлую и пробѣжать окольными дорогами . И такъ того же дня

И 3

начали

начали мы перебираться чрезъ Бѣлую. Тутъ не было ни какихъ мостовъ, ни перевозныхъ плотовъ, но должно было перебираться бродомъ. Хотя бродомъ перебраться кажется бы и ничего не значить; однако быстрина рѣки Бѣлой и въ самую межень не беззапруднительна: ибо и верховая лошадь противъ воды съ трудноспію итти можетъ. При томъ отъ различнаго спремленія надобно выбирать мѣли, гряды называемыя, кошорыя по въ низъ, то въ верхъ противу воды лежатъ. Сіи обстоятельства поддержали насъ въ переправѣ до вечера; да и то не безъ вреда переправиться могли. Тутъ уже глазамъ нашимъ представилася открытая степь, украшенная небольшими перелѣсками: мѣстами подымались и хребты невысокихъ горъ, которыя по большей части были безлѣсны, и изобиловали изящными травами.

Мѣдипла-
виленный
Преображен-
скій заводъ
Оренбург-
скаго вѣ-
домства.

Верстахъ въ 50 отъ сего мѣста, а отъ Оренбурга во 190 верстахъ, по почтовой изъ онаго въ Селябинскѣ дорогѣ, въ 1750 году построены коллежскими Ассессорами Твердышевымъ и Мясниковымъ мѣдиплавильной заводъ, въ Усерганской волости на рѣчкѣ Урманѣ Тжелаирѣ по кошорому онъ Зелаирскимъ, а по церквѣ Преображенскимъ называется. На семъ заводѣ нѣтъ никакого укрѣпленія, какъ на другихъ заводахъ оныхъ же заводчиковъ: но сіе мѣсто природою укрѣплено. Отвсюду его окружаютъ высокіе каменные утесы. На немъ мѣдиплавильная фабрика

брика одна съ шестью печами для перечистки мѣди; одинъ горнъ сплейсофенской, одинъ гармажерской и одинъ для перелишя въ куски; два молота, какъ для разбиванія крѣпкихъ рудъ, такъ и флюсового камня, полчея о шести пестяхъ для шолченія мусору, и пыльная мельница о двухъ спанахъ. Спроенія до 200 дворовъ. Руду получаютъ съ Каргалинскихъ рудниковъ. Чистой мѣди на ономъ заводѣ выплавляется до 6000 пудъ.

И сей былъ послѣдній мѣдиплавленый заводъ заводчиковъ Твердышева и Мясникова, выключая недавно купленной Покровской заводъ у его Высокографскаго сѣятельства Генераль-Фельдмаршала и Кавалера Александръ Ивановича Шувалова, построенный по указу изъ государственной Бергъ Коллегіи въ 1755 году (а), во 190 верстахъ отъ Оренбурга, на рѣкѣ большемъ Ику, въ Суванъ Кипчатской и Усерганской волостѣ; куда онъ по разореніи Башкирцами въ 1756 году переведенъ. На немъ семь мѣдиплавильныхъ печекъ; два горна, одинъ для перечистки мѣди, а другой для переливанія въ куски; двѣ полчеи, каждая о чешырехъ пестяхъ; молотъ для разбиванія рудъ и флюсу; кузница съ чешырьмя горнами, и мѣховая фабрика. Спроенія на немъ до 150 дворовъ. Мѣди на немъ выплавляется до 8000 пудъ.

Описавъ заводы Твердышева и Мясникова, остается сказать, что по пробѣ на сихъ заводахъ

(а) Смотри Оренбургск. топограф. част. 2. стр. 235.

дахъ мѣди выплавляеть положено. По разсмотрѣнію государственнѣй Бергъ-коллегіи положено прежде покупки Покровскаго завода на 28 печей 17406 пудъ и 18 фунтовъ. И шакъ на 34 печи составишь 21112 $\frac{1}{15}$. И сія естъ самая малая пропорція, когда заводы ходятъ безостановочно, какъ изъ вышеозначеннаго явствуетъ. Сіе я для того упоминаю, чшобы дашь нѣкоторое свѣденіе о горныхъ казенныхъ доходахъ.

Извѣстное количество на выплавку мѣди не только узаконено для поощренія заводчиковъ, но и для казенныхъ выгодъ. Всякій заводчикъ обязанъ ставишь въ казну на денежное въ Екатеринбургъ дѣло при части выплавленной мѣди, а четвертую дозволяется ему продавать по его произволению: и буде онъ положенное число мѣди выставишь, то за каждой пудъ выдается ему по пяти рублей по пятидесяти копѣекъ; въ случаѣ же невыставки только по 5 рублей. Когда заводчикъ остальную свою четвертую часть пожелаетъ отдашь на казенныя же потребности, тогда платишь ему по шести рублей по пятидесяти копѣекъ за пудъ. Сверхъ сего въ силу высочайшаго именнаго ЕЯ ИМПЕРАТОРСКАГО ВЕЛИЧЕСТВА повелѣнія отъ 15 Декабря 1763 года со всѣхъ, въ ведомству Бергъ-коллегіи подлежащихъ заводовъ, съ 1 Января 1764 года собираешся по 5 рублей на годъ съ каждой мѣди-плавленной печи; да по указу государственной Бергъ-коллегіи отъ 9 Маія 1764 года, по

Высо-

Высочайшей же ЕЯ ИМПЕРАТОРСКАГО ВЕЛИЧЕСТВА конфирмаціи, каждый заводчикъ обязанъ десящую часшь выплавленной мѣди отдавать въ Екашеринбургѣ на денежное дѣло.

Съ желѣзодѣлаемыхъ же заводовъ, по силѣ вышеупомянутыхъ Высочайшихъ указовъ собирается въ казну по сту рублей на годъ съ каждой домны, да по 4 копейки съ пуда чугуна.

По нынѣшнимъ обстоятельствомъ на время заводы обложены двойною пошлиною, по естѣ съ каждой мѣдиплавленной печи плащися по 10 рублей, съ домны по 200, съ пуда чугуна по 8 копѣекъ.

24 числа не болѣе могли мы переѣхать 27 ^{Деревня Красная Мечеть} верстѣ до Башкирской деревни Красная Мечеть называемой. Небольшія рѣчки, какъ по Теряшли, впадающая въ Ярчубакъ, и рѣка Икъ, соединяющаяся съ Сакмарою, были намъ великимъ въ пути препятствіемъ; и мы принужденными находились собственною своею аршелью дѣлать мосты. Въ деревнѣ Красная Мечеть были мы зрителями какъ смѣшнаго, такъ и жалостнаго Башкирскаго суевѣрія. Я не могъ ни отъ кого допытаться, откуда у нихъ сіе заблужденіе происходитъ; но только по узналъ, что оно болѣе до чреватыхъ Башкирокъ принадлежитъ, и называется Шайпанъ Уикъ (бѣсовая игра). ^{К Башкирская бѣсовая игра.} Когда какая Башкирка не задолго до разрѣшенія отъ бремени впадаетъ въ болѣзнь, особливо когда будешь чувствовать опмѣнное въ животи давленіе,

давленіе , или судорожныя порывы; то Башкирцы безъ всякаго недоимовѣрія приписуютъ сіе прикоснувшемуся нечистому духу: и въ такомъ случаѣ всѣ свои обыкновенныя средства почищаютъ недоспапочными, и ищутъ помощи у своихъ чародѣевъ , называемыхъ Шайпанъ Курязя (чертовидецъ). Оные люди у нихъ въ опмѣнномъ почтеніи , да и рѣдки бывають; иногда за ними ѣздятъ верстъ сотъ по пяти и болѣе. Шайпанъ Курязя , котораго мы видѣли , былъ здоровый и молодой дѣтина , и искусство свое получилъ по наслѣдству дѣда. Хозяинъ , у котораго была больная жена , долженъ былъ сдѣлать Башкирскую пирушку. Тутъ собралось множество молодыхъ людей обоего пола , и поднялася ихъ обыкновенная пляска въ дому больной женщины съ великимъ крикомъ и шумомъ. Сіе дѣлають они для того , что по увѣреніямъ Шайпанъ Курязи нечистый духъ , опасаяся множества людей , не входитъ въ избу ; но пережидаетъ ихъ или на дворѣ , или по большей части на кровельномъ коникѣ. Въ пляскѣ и крикѣ , или лучше сказать , въ бѣшенствѣ Шайпанъ Курязя всѣхъ превосходилъ. Онъ имѣлъ обнаженную саблю и заряженную двумя пулями пищаль. Какъ пришла глубокая полночь . Шайпанъ Курязя , выбралъ троихъ наиздоровѣйшихъ людей , которымъ велѣлъ быть при себѣ неоплучными ; и наказывалъ имъ , когда онъ вступитъ съ нечистымъ духомъ въ бой , то бы его съ

сѣ зади за кушакѣ и за полы держали: ибо такіе чертовидцы увѣряютъ простаковѣ, что не рѣдко нападають на духовѣ сильныхѣ, сѣ которыми имѣ должно чрезѣ долгое время бороться. Отобравѣ своихѣ пѣлохранишелей, кѣ полуночи неисповой на себя принялъ видѣ, и самѣ болѣе походилѣ на демона, нежели на человекѣ. Тутѣ уже крикѣ и пляска перемѣнились, и чертовидцѣ прилѣжно смотрѣлъ на всѣ окна. На конецѣ, какѣ бы увидя непріязненнаго духа, взявѣ свою пищаль крался кѣ окошку, какѣ искусный стрѣлокѣ подѣ пшицу, и шакѣ громко выпалилъ, что мы опасались, дабы запряшася Башкирская хижина насѣ не задавила. По помѣ сѣ великимѣ воплемѣ вѣ провожаніи своихѣ пѣлохранишелей, и имѣя вѣ рукахѣ обнаженную саблю выскочилѣ изѣ избы, и бѣжалѣ до самой рѣки Ика, безпрестанно саблюю махая. По его сказкамѣ раненый чортѣ ушелѣ вѣ воду, и обнадѣживалѣ хозяина, что Шайтанѣ или нечистый духѣ жены его болѣе посѣщать не будетѣ. На помѣ мѣстѣ, гдѣ Шайтанѣ сидѣлъ, для большей довѣренности показывалѣ онѣ всѣмѣ желающимѣ видѣть парную кровь, что и мы вѣ самомѣ дѣлѣ видѣли: но угадать не трудно, откуда она была; ибо не за долго предѣ сраженіемѣ выходилѣ онѣ на дворѣ, подѣ видомѣ что-бы лучше удостовѣриться о приходѣ Шайтана. Отправивѣ сіе позорище, шюю же ночью убрался во свояси; да и больная по ушру, какѣ мы

оставили сію деревушку, была при послѣднемъ издыханіи. И я думаю, что такое чертогоненіе по большой части сопряжено бываеиъ съ кончиною больныхъ; естли представить только то безпокойство, которое отъ крику и стуку чершовидца съ шоварищами производиъ, при шомъ и спрашное воображеніе о нечиспомъ духъ.

РѢка ИкѢ. Оспавя больную своей судьбинѣ, отправилися на казенной мѣдиплавлененной заводѣ, Вознесенскимъ называемой, который отстоитъ отъ Красной Мечети въ 45 верстахъ. Дорога къ сему заводу лежиъ подлѣ рѣки Ика. Она, какъ и прочія Уральскія рѣки, камениста и чрезмѣрно быстра, окружена высокими безлѣсными горами: но чѣмъ сіи горы по теченію рѣки подходятъ ближе къ рѣкѣ Бѣлой, тѣмъ изобильнѣе стано-
 вятся лѣсами. Вышина горъ, такъ же и излу-
 чное теченіе рѣки Ика, и впадающія небольшія
 въ него при дорогѣ находящіяся рѣчки, Магрышь,
 Шишимашъ, Пшале, Шеланча, на 46 верстахъ
 заставляли насъ имѣть двенадцать переправъ;
 два раза чрезъ рѣчку Кусеюкю, и десять разъ
 чрезъ ИкѢ. Сей затруднительный путь не ма-
 лья причиняетъ заводамъ издержки какъ въ со-
 держаніи мостовъ, такъ и въ провозѣ руды и
 сѣспныхъ припасовъ.

Вознесен-
 скій Мѣ-
 диплави-
 ленный
 заводъ
 Екатери-
 нбургскаго
 вѣдом-
 ства.

Самый заводъ построенъ между высокими горами близъ рѣки Бѣлой, на рѣчкѣ Иргизлѣ (а), въ 1755 году, по указу изъ государственной
 Бергъ-

(а) Смолри Оренбург. топогр. част. II. стр. 234.

Бергъ-коллегіи. Отъ Оренбурга до онаго считается съ 200 верстѣ, а отъ Уфы около 300. Съ начала заводъ сей принадлежалъ его сіятельству Графу Карлу Ефимовичу фонъ Сиверсу; а нынѣ принадлежитъ казнѣ, и выплавляемая на ономъ мѣдѣ употребляется на денежное дѣло. Въ немъ заведено семь печекъ плавильныхъ, два горна, одинъ для переливки мѣди въ куски; четыре кузнечные горна, мусорная толчея, и два молоша; такъ же пильная мельница. Въ приватномъ содержаніи на заводѣ выплавлялося чистой мѣди до шести тысячъ пудѣ; а нынѣ за пресѣченіемъ рудниковъ гораздо меньшее число выплавляется. Сверхъ сего и людьми онъ недоставоченъ; и на всѣ заводскія работы приписано изъ Казанской Губерніи 2319 душъ: по чему за недостаткомъ заводскихъ припасовъ почти половинное число печекъ не въ ходу.

Въ 15 верстахъ отъ заводу лѣшнею ѣздою, Пещера въ Шюлюганѣ Ташѣ. въ одной горѣ берегѣ рѣки Бѣлой составляющей, называемой Шюлюганъ Ташѣ, находится славная Бѣльская пещера, описанная господиномъ Шпашскимъ Совѣтникомъ Рычковымъ. Послѣ точнаго описанія помянутымъ господиномъ Совѣтникомъ, ничего намъ дѣлать не оставалось, какъ разсматривать замѣченныя имъ пролазы. По входѣ упоминаемыя имъ на страницѣ 9 при скважины почти никакого примѣчанія не заслуживаютъ: ибо они отворяютъ входъ въ весьма узкія отдѣленія, кончающіяся ущельями въ гору идущими.

Въ самомъ заднемъ вершенѣ (стр. 17) упоминаемое въ лѣвую руку отверстіе не только имѣетъ проходъ, но еще ведетъ на нѣсколько сажень. Сквжина, или лучше сказать окно, круглое имѣетъ очертаніе, и отъ полу отстоитъ въ двухъ съ лишкомъ сажняхъ. Отъ окна начинается въ лѣвую сторону переулочъ, длиною съ лишкомъ на 5 сажень, а вышиною ростъ всякаго человѣка превосходитъ. При концѣ сего переулка въ верхъ горы идетъ ущелье нарочито пространное, такъ что упираясь въ стѣны легко можно было взлѣзть до семи сажень; а далѣе продраться узкость ущелья не позволяла. Другія замѣченныя господиномъ Совѣтникомъ Рычковымъ отверстія такъ были узки, что въ нихъ продраться было не можно.

Въ сей любопытства достойной пещерѣ оставалась намъ надежда на одинъ пролазъ изъ втораго отдѣленія, въ лѣвой рукѣ находящагося, о кошоромъ на стран. 11 упоминается.

Господинъ Совѣтникъ Рычковъ, по свидѣтельству лѣкаря Графена, описываетъ туть чепыре пространныя пещеры; но мы нашли только одну разными возвышеніями отдѣленную. Отъ пролазовъ пещера разпространяется во всѣ стороны, а особливо въ лѣвую: ибо въ правую имѣетъ только пятнадцать, а въ лѣвую или восточную сто шаговъ; куда она весьма понурна, такъ что до конца ея безъ опасности дойти было не можно. Конецъ ея соединенъ съ первымъ
отдѣ-

отдѣленіемъ изподней пещеры; ибо лѣвая стѣна (восточнополуденная) съ приходу въ пещеру вышиною своею скрываетъ ошъ глазъ ту пустоту, которая между первымъ отдѣленіемъ изподней пещеры и сею находится. Крикъ лѣкаря Графена, о которомъ господинъ Совѣтникъ Рычковъ упоминаетъ (стр. 11.), и думаетъ, что тошъ крикъ проходилъ сквозь сводъ, безъ сумнѣнія сему обширному пещеръ соединенію долженствуемъ.

По срединѣ пещеры находится высокая гора, длиною въ 90 шаговъ, которая въ описаніи господина Рычкова по видимому сочтена за особливую пещеру. Верхъ горы составляетъ обширную площадь, длиною въ 50, шириною въ 35 шаговъ. Съ сей площади нарочито пространный проходъ, подавшійся въ лѣвую руку, выводитъ въ самый задній гротъ, имѣющій круглое очертаніе, обширностію съ лишкомъ въ 10 сажень, котораго верхъ сведенъ конусомъ, вышиною сажень въ 9. Изъ сего грота въ стороны, кромѣ узкихъ щелей, никакого не видно было ходу; и можно бы его почипать за конецъ сей подземельной пустоты, еспьли бы отверстія въ гротѣ находящіяся не отворили намъ путь къ большому пустоты пространству.

Первое отверстіе видно было надъ самымъ проходомъ въ гротъ, ошъ полу саженьхъ въ осми; а другое въ правой или западной съ приходу сторонѣ, вышиною въ двѣ сажени съ половиною.

Недо-

Недоспатокъ лѣспниці принудилъ насъ помышляшь о другихъ средствахъ. Мы вырубили лѣсину , по копорой безъ дальняго труда упомянутую высоту преодолѣли , за копорою слѣдовала намъ еще большая препона: ибо за осьмиаршинною стѣною была крупость до настоящаго проходу сажени на три. Она вся обросла гладкими накипями , и совсемъ присупѣ для насъ сдѣлала невозможнымъ , естли бы бывшій съ нами Табынскій казакъ съ опмѣнною опвагою не вскарапкался по сей крупости , и не утвердилъ бы веревку, по копорой намъ уже не трудно было возвратиться.

Отъ сего опверстія шли мы почти по прямой дорогѣ на полдень въ верхъ горы переулкомъ въ сорокъ шаговъ ; а по томъ тѣмъ же переулкомъ поворошили въ правую или южнозападную сторону , и шли съ лишкомъ шестьдесятъ шаговъ. Переулокъ сей съ начала въ поперешникѣ имѣлъ шесть сажень ; но чемъ далѣе имъ проходили , тѣмъ уже становился , такъ что въ самомъ задѣ не болѣе двухъ сажень съ половиною имѣлъ въ поперешникѣ. Лѣвая стѣна сведена была дугою , а правая прямой представляла утесъ , и споль была высока , что мы за слабостію свѣчнаго свѣта конца ея видѣть не могли. Отъ сего переулка въ правую или западную сторону идетъ другой переулокъ, шириною въ двѣ сажени, длиною въ 180 шаговъ, а вышиною въ самомъ высокомъ мѣстѣ въ полторы сажени.

жени. Верхъ его составлялъ дугу ; стѣны и полъ были весьма чисты; словомъ: онъ походилъ во всемъ на проходную , какъ бы нарочно сдѣланную.

Изъ сего переулка отворился намъ входъ въ весьма обширную и преугольную палату. Средина представляла въ ней ямину, 25 шаговъ въ поперешникъ имѣющую; въ южную и въ южно-западную сторону отлогія находились горы, изъ которыхъ южная сто десять шаговъ, а южнозападная семьдесятъ пять шаговъ составляла. Горы сіи хотя нарочито были отлоги; однако трудный на нихъ былъ всходъ: ибо отъ мокрошы, просѣдающей изъ ущельевъ и каплющей сквозь верхній сводъ, очень было слизко. Слизкость увеличила тонкая красноватая глина , которая поверхность горъ толщиною не болѣе, какъ линѣи на двѣ покрывала. Вышина пещеры была на глазомѣръ около десяти сажень. Западная стѣна, соотвѣпствующая переулку, составляла прямой утесъ, посреди котораго находилось отверстіе на подобіе дверей, вышиною въ сажень, шириною въ полтора аршина ; толщина около сажени.

Двери вывели насъ въ другое отдѣленіе продолговатую фигуру имѣющее , въ которомъ длины было двадцать семь шаговъ , ширины осьмнадцать , а вышины сажень до семи. Отдѣленіе сіе было такъ же гладко , но отъ капели проходящей сквозь сводъ мокро , и къ западной сторонѣ нарочито понижено ; гдѣ нахо-

К

дился

дился какъ бы переходъ длиною въ десять, шириною въ осьмнадцать шаговъ, а вышиною сажени на двѣ

По переходу пришли мы въ особливой пространной и многоугольной неправильной гротъ, имбующій въ длину шестьдесятъ, а въ поперешникъ сорокъ шаговъ. Стѣны въ немъ были чрезмѣрно неровны и щелеваты; верхъ сведенъ конусомъ, вышиною отъ полу на взглядъ саженьхъ въ десяти; полъ такъ же неровный и отъ капли слизкій. Близъ конца сего грота въ сѣверо-западную сторону было особливое преугольное отдѣленіе, длиною въ пятнадцать, а шириною при входѣ въ восемь шаговъ; высота же ростъ всякаго человѣка превышала. Надъ симъ отдѣленіемъ саженьхъ въ шести находилось обширное въ гору окно, которое мы испытавъ способовъ не имбли. Предъ симъ отдѣленіемъ на западной стѣнѣ виденъ былъ тѣсный проходъ, гдѣ навалены каменные кабаны различной величины.

Сей проходъ такъ былъ низокъ, что проходить имъ надлежало наклоняся: однако онъ былъ недалекъ. Отъ сего прохода чрезъ двадцать шесть шаговъ шли въ гору по каменямъ до обширнаго, весьма мокраго и опаснаго грота, посреди котораго представялася намъ ужасная пропасть, наполненная водою; что мы изъ звуку брошеннаго камня заключать могли: ибо слабый свѣтъ, который мы отъ свѣчи имбли, не могъ освѣтить дна сего пропасти. Въ правой стѣнѣ

спѣнѣ надъ пропастью видны были два обширныя окошка. Въ лѣвой рукѣ спѣна составляла гору, по которой мы могли обойти ямину, но не безъ опасности; ибо гора была весьма слизка опѣ мокроты и красноватой глины, поверхность горѣ прикрывающей. Небольшія разсѣлины составляли все наше спасеніе, въ которыя мы запуская пальцы могли придерживавшся. По горѣ должно было пробираться шаговъ до тридцати.

За пропастью на другой сторонѣ безпорядочно лежали великія глыбы осыпавшагося со своду камня, за которыми слѣдовала палата длиною въ 30, шириною въ 15 шаговъ, а вышиною мѣстами сажень до семи. Стѣны сей палаты были весьма гладки опѣ затвердѣвшихъ жакпей. Всю средину сего мѣста занимала вода, представляющая небольшое озерко, длиною въ 25, шириною въ 15 шаговъ. Глубину сего озерка по срединѣ сказать не могу: ибо опѣ опасности погрязнуть, по шому что въ разведенной извести подлѣ берегу, по которому мы чрезъ озерко пробралися, ноги съ лишкомъ на четверть вязли, испытывать не могли. Изъ сего озерка протекалъ небольшой ручей, по которому вода въ пропасть збѣгала. Сколько мы ни спаралися сыскасть источникъ воды, однако тщешно. Можетъ быть она изъ подъ спѣнѣ выходила: въ прочемъ была весьма чиста и прозрачна.

По конецъ озера въ правую руку особое было шреугольное отдѣленіе, въ поперешникѣ съ

приходу вѣ 10, а вѣ длину вѣ 40 шаговѣ. Оно шло понурно и вѣ задѣ или вѣ сѣверную споронну. Хошя оно было не высоко: однако свободно вѣ немѣ ходишь было можно. Во всѣ спороны видны были великія, однако узкія разсѣлины.

Отѣ сего отдѣленія вѣ прямой линіи сѣ озерною пещерою нашли мы отверстіе, вышиною вѣ сажень, длиною вѣ пять, а вѣ поперешникѣ при шага. Оное отверстіе вывело насѣ вѣ весьма длинное пещеры отдѣленіе, идущее вѣ гору, вѣ длину на сто двенадцать, вѣ ширину мѣстами на пятнадцать, а вѣ самыхѣ узкихѣ мѣстахѣ на восемь шаговѣ. Длинное сіе отдѣленіе кончилось обширнымѣ грошомѣ, у котораго верхѣ былѣ сводомѣ отѣ полу на глазомѣрѣ саженьхѣ вѣ десяти. Вѣ семѣ отдѣленіи никакихѣ осыпей не видно; но стѣны были гладки, выключая многія разсѣлины.

Отѣ сего послѣдняго грошу вѣ пещерѣ положеніе перемѣнилось. Она наклонилася кѣ сѣверу и пошла очень понурно. Первое понурной пещеры отдѣленіе вѣ длину имѣло сорокѣ, вѣ поперешникѣ 15 шаговѣ, а вышина мѣстами до осьми сажень простиралася. Вѣ прочемѣ она была гладка и имѣла разныя, а особливо вѣ лѣвой споронѣ, разсѣлины.

За симѣ отдѣленіемѣ чрезѣ узкой проходѣ слѣдовало другое отдѣленіе, у котораго задѣ составлялъ особый грошѣ. Длина его была вѣ 30, а вѣ поперешникѣ 15 шаговѣ. Высота сего

сего свода гораздо была выше предъ описанными пещеры отдѣленіями: ибо оно по крайней мѣрѣ сажень на 15 отъ полу отстояло. Въ семъ сводѣ видны были при обширныхъ окна, два на правой, и одно на лѣвой сторонѣ. Въ самомъ задѣ гропта находилоя отверстіе вышиною на сажень, длиною въ два, а шириною въ полтора аршина.

Черезъ сіе отверстіе вышли мы въ обширную весьма неровную палату, нѣкопорымъ образомъ на клинъ похожую, копорыя сводъ составлялъ конусъ, вышиною отъ полу саженьхъ въ 16. Задній уголъ сея палаты соотвѣтствовалъ восточноюжной сторонѣ, а передній сѣверо-западной, въ копорую сторону представляла она оплогую гору. Вся сія палата чрезмѣрно была мокра отъ непрерывной капли, копорая омывая сводъ отдѣляетъ отъ него каменныя глыбы, копорыми вся сія палата была наполнена, и дѣлала проходъ затруднительнымъ.

Въ лѣвую или западную сторону изъ сей палаты какъ бы нарочно сдѣланы были обширныя ворота, сведенныя въ верьху дугою, вышиною сажень въ пять, шириною въ шесть шаговъ.

Изъ сихъ воротъ казалась предъ нами быть великая пропасть. Сильная повсюду капель паденіемъ своимъ предвѣщала въ сей пропасть содержащуюся воду; самыя стѣны, на копорыхъ черныи цвѣтъ перемѣшанъ былъ съ бѣлымъ отъ гладкихъ накипей; наше малолюдство (ибо

насѣ было только шрое), и отдаленіе отъ своихъ соповарищей, наносили намѣ страхъ. Не зная долго, какъ испытать подлежащую пропасть, примѣшили въ лѣвой рукѣ отъ воротѣ какъ бы нарочно сдѣланную каменную лѣстницу, по которой безъ всякой опасности спускаться могли. Ступени лѣстницы всѣ отвердѣли отъ накипей, и шероховатость ихъ дѣлала ступени не пологими.

По сей отлогой лѣстницѣ опускались мы до 60 шаговъ, и вмѣсто ожидаемой воды нашли обширную площадь, длиною въ пятьдесятъ, шириною въ двадцать шаговъ; а отдававшійся водяной звукъ отъ капли происходилъ отъ застоявшейся въ яминкахъ воды, въ которыя капли собирались. Сей грохъ весьма былъ удивителенъ, и походилъ на баснословное царство мерпыхъ: каплющая вода дѣлала особливой тихой и жалостной звукъ. Стѣны грога, какъ выше сказано, перемѣняя бѣлый цвѣтъ съ чернымъ, приумножали пасмурность сего подземельнаго мѣста. Посреди вертепа накипѣлъ бѣлый четверугольный столбъ, вышиною человекъ въ груди, длиною въ три съ половиною, а шириною въ полтора аршина. Около столба, такъ какъ около погребальнаго одра, въ порядочномъ расположеніи шесть небольшихъ стояли столбики, на которыхъ утверждены были стоячія, на подобіе великихъ свѣчь, накипи. Изъ вертепнаго свода, который надъ симъ мѣстомъ былъ пониженъ,

женъ, и шолько саженьхъ въ полутора отстоялъ, висѣли разнovidныя капи : иныя представляли большія сосули, другія были шонки и уподоблялися распушеннымъ значкамъ; иныя надъ столбомъ стройной работы представляли балдахинъ. Стройная сія природы игрушка раждала въ насъ различныя мысли; и мы думали, что такія природы устроенія подавали поводъ въ древности ко многимъ баснямъ и заблужденіямъ

Въ задней стѣнѣ сего вертепа были еще особливыя двери, которыя отворяли входъ въ самое послѣднее пещеры отдѣленіе. Оно въ длину имѣло пятьдесятъ, въ ширину дватцать шаговъ, вышиною по срединѣ сажени въ четыре, а къ стѣнамъ такъ низко, что надобно было итти наклоняся, а на концѣ ползши и на брюхъ; и симъ отдѣленіемъ окончалася верхняя въ Сулюганъ Ташъ пещера.

Замѣченныя въ сей пещерѣ отверстія безъ сумнѣнія открютъ еще великое пространство пустоты въ горахъ содержащейся : но для изслѣдованія ея надобно будетъ имѣть въ запасъ складныя на петляхъ лѣстницы разной величины; ибо всякое отверстіе въ гору имѣетъ крутизну, по которой безъ складной лѣстницы взобраться не можно.

Описавъ такимъ образомъ пещеру, остается сказать о ея началѣ. Хотя господинъ Совѣтникъ Рычковъ для причинъ, отъ него упоминаемыхъ, думаетъ,

думаетъ, что сія пещера сдѣлана человѣческими руками въ самыя древнѣйшія времена; однако всѣ доводы его не очень шверды: да и въ самомъ дѣлѣ шакую громаду сооружить дѣло невозможное, да и ненужное. Естли мы посмопримъ пристально на отдѣленія пещеры, то удобно понять можно, что сію великую въ горѣ пустошу единственно произвела вода. Наклоненіе оконъ, прорванные и двери представляющіе прѣстѣнки, ясно доказываютъ, что одно отдѣленіе дѣлалось за другимъ, и вода выступивъ изъ одного вертепа вымывала другой.

Мѣстами наваленные безпорядочно камни безъ сумнѣнія обвалилися уже много спустя времени по произшествіи пещеры. Мы шупѣ видѣли каменя, гдѣ ихъ при осмотрѣ г. Рычкова не бывало; а иные были навислы и грозили паденіемъ.

Башкирскія сказки оставляю въ сторонѣ: ибо изъ баснословія сего легко и суевѣрнаго народа ничего заключать не можно. Не могу шакъ же за подлинно увѣрить, откуда вода забралась въ гору: изъ озера ли Елочки Кичанъ, или можетъ быть еще изъ дальнѣйшаго мѣста.

Опѣ сей пещеры въ низѣ по рѣкѣ Бѣлой верстахъ въ шести сказывали намъ о другой пещерѣ, въ которой избралъ себѣ жилище одинъ съ ума шшедшій, Антономъ прозываемый. Разныя чудеса, которыя намъ о семъ удалившемся чловѣкѣ рассказывали, побудили насъ и его посѣпить

посѣпшишь уединеніе. Но оное мѣсто столько стоило намъ труда и опасности, что мы многаяжды о нашемъ предпріятіи разсказивалися. Жилище его было посреди утеса высочайшей горы, копорая въ перпендикулѣ сажень до осьмидесяти составляла. Первый къ нему приходѣ съ лѣвой или западной спороны хотя нрудноватѣ, однако не неприступенѣ. Рѣдкій по горѣ лѣсъ въ слаживаніи по крутизнѣ много намъ вспомоществовалѣ; да и доспальное пространство, спускаяся по канату, преодолѣть было не нрудно. Но самаважнѣйшій проходѣ поперегъ горы до жилища Антонова весьма былѣ спрашенѣ. Въ утесѣ какѣ бы нарочно оспавленный уступокѣ, шириною на поларшина, а индѣ и менѣе, послѣднюю пропу къ Антонову составлялѣ жилищу. По оному должно было пробирашьса сажень до десяти, имѣя предѣ собою и подѣ собою прямой каменной утесѣ. Присступокѣ сей кончися какѣ бы въ нарочно сдѣланныхъ переходахѣ, укрѣпленныхъ въ верьху въ половину дуги сведенными сполбами. Отѣ оныхъ свободный уже проходѣ въ нарочито пространной гротѣ, копорого вышина на взглядѣ около осми сажень будетѣ, ширина сажень въ пять; а длина въ чепыре сажени. Въ семѣ гротѣ избралѣ себѣ уединенное жилище упомянутый Антонѣ. Хотя сей гротѣ и не стоилѣ того труда и опасности, въ какую мы для него вдалися; однако не безѣ услажденія смотрѣли

А

на

на труды сего чловѣка. Всѣ насъ увѣряли, что безъ всякой помощи устроилъ онъ сіе уединеніе, которое казалось намъ бышь дѣломъ многихъ людей.

Отъ грота въ низъ горы сажень на пять была нарочитая крушизна, подъ которою остатальная горъ высота сажень на тридцать представляла прямой утесъ. Крушизну оную сравнивалъ онъ огромными каменьями, между которыми иные казались намъ бышь съ лишкомъ пудъ въ десять. Отъ сего предъ гротомъ произошла ровная квадратная площадь на всемъ сажень въ поперешникъ; и поверхность ея убиша была глиною съ пескомъ весьма гладко. На сей площадьъ сооружена его храмина, изъ трехъ маленькихъ покойцовъ состоящая. Съ наружи сдѣлана она изъ кирпича, который въ одной горной разсѣлинѣ былъ и обжиганъ; а въ нупри стѣны убраны были изрядною столярною работою. Въ среднемъ покойцѣ подъ поломъ выдолбленъ былъ въ камнѣ колодезь, наполненный холодною и прозрачною водою. Пустынника мы въ его уединеніи не застали, но нашли только его книги, которыя всѣ были письменныя, и содержали въ себѣ житія разныхъ пустынножителей. Уравненіе площади казалось намъ бышь удивительно; да и лѣсъ, которымъ наполненъ былъ весь гротъ, не менѣ приводилъ насъ въ изумленіе. Онъ складенъ былъ въ порядочную на козлахъ сдѣланную полѣвницу; а полѣвье составляли

спавляли сосновыя бревна , длиною вѣ полторы сажени , а вѣ отрубѣ иныя были вѣ при чепверши. Изѣ всѣхъ его приугошовленій видно , что онѣ для себя избралѣ было прудолюбивую и богомольную жизнь ; но нынѣ , какѣ сказывающѣ , она ему мало по малу скучишь начинаешѣ. Сіе я достойнымѣ описанія почелѣ , дабы со временемѣ оно не подало причины кѣ какимѣ ни будь заблужденіямѣ.

Вышедѣ съ великимѣ прудомѣ изѣ сего уединеннаго жилища , возврапилися на Вознесенской заводѣ , при которомѣ посѣпили и упоминаемую вѣ особливомѣ сочиненіи господина Совѣтника Рычкова о Бѣльской пещерѣ , напечащанномѣ вѣ 1760 году , пропасть , находящуюся вѣ одной верстѣ отѣ Вознесенскаго завода на высочайшей горѣ. Дальнее испыщаніе сей пропасти оставляю охощникамѣ , сказавѣ , что по глубинѣ оныя и по спершемуся вѣ ней воздуху можно почесѣ за невозможное дѣло изслѣдовать всѣ тѣ басни , какія обѣ ней вѣ Башкиріи носятсѣ.

Отѣ вознесенскаго завода паки принужденны были оставишь рѣку Бѣлую за непроходными дорогами , и пробирашѣся на самой Уралѣ , куда хотѣ худая , однако проложена была дорога на заводѣ Каноникольской. До сего завода отѣ вознесенскаго почищается 50 верстѣ , которое распояніе все занято лѣсами , между которыми наиболѣе изобиловала лищвенница (а).

Лищвенница (Тѣсколь акѣ).

Л 2

Сколь акѣ).

(а) Pinus Larix.

Сколь прекрасенъ сей лѣсъ, столь жалоспное его состояніе. Рѣдко можно примѣпить дерево, которое бы было не попорчено. Злоупотребленіе Башкирцовъ, пускашь весенній огонь въ степяхъ и въ лѣсахъ, наиболѣе шущь было видно; ибо лиственница, предъ другими деревьями изобилуя сѣрою, весьма удобно загорается. Сверхъ сего странная и прежде нами еще непримѣченная Башкирцовъ привычка въ ловленіи зимнимъ временемъ бѣлокъ, не мало къ изстребленію такихъ лѣсовъ служить. Загнанная и упомившаяся бѣлка ложится на толстыя сучья, и шѣмъ кроется отъ Башкирскихъ стрѣлъ: но и сіе средство ее спасти не можеть. Башкирцы не щадя своихъ прудовъ, а паче лѣсу, не рѣдко огромныя подрубають деревья, дабы въ пяшь копѣекъ получить добычу.

Правда, въ Уралскихъ окрестностяхъ дерево сіе почишаютъ малонужнымъ; ибо для множества сѣры, которою оно изобилуетъ, не можно его употребить на пережиганіе угля, по тому, что сосудцы, сѣру содержащіе, такъ крѣпко лопаются, что кучи угольныя разбрасываютъ; и угольщику не можно никакой большей сдѣлать пакоспи, какъ въ костеръ дровъ, приуготовленной для пережиганія въ уголь, положить нѣсколько лиственныхъ плахъ: да и въ самомъ углѣ лопающая и размешывающая сила оспається, отъ чего въ плавкѣ рудъ великое бываетъ замѣшательство. Къ жилому спроенію лѣсъ сей такъ же

же не годится; ибо чрезъ долгое время сѣра изъ него выпекаешъ и жителей храмины обезпокоиваетъ: но сколь оно къ вышеупомянутымъ употребленіямъ не способно, споль въ другихъ случаяхъ преимущественно.

По Камчатской экспедиціи довольно извѣстно, что лиственница къ сооруженію морскихъ судовъ весьма способна и долговременна: ибо изобиліе сѣрныхъ частицъ въ деревѣ воду не пускаешъ, и по сей причинѣ въ водѣ долго встоять можетъ. И такъ ясно изъ сего слѣдуетъ, что лучшаго и способнѣйшаго дерева къ дѣланію заводскихъ плошинъ избрать не можно. Но лиственница, еще на корню стоящая, много можетъ приносить пользы. Изъ нее, по свидѣтельству г. Галлера, собирается Венеціанскій терпеншинъ, котораго зрѣлое и здоровое дерево можетъ дать ежегодно отъ осьми до десяти фунтовъ, при томъ безъ дальняго труда. Надобно только фуша на два отъ кореня надвертѣть буравомъ кору и поверхность дерева, и приладить деревянной жолобокъ, по которому терпеншинъ удобно стекаетъ въ подставленное суденко, и требуетъ только утренняя и вечерняго присмотру. Мѣсяцъ Іюль къ собиранію терпеншина почищается способнымъ; и опытами извѣдано, что изъ здороваго дерева чрезъ чепыре или пять лѣшъ съ ряду терпеншинъ опущивать можно; а по прошествіи сего времени уже гораздо способнѣйшимъ оно стано-

випся ко всякому жилому спроенїю : ибо шучность и вязкость смолы чрезъ опщѣживаніе уменьшается. Оспальныя пни безъ сумнѣнїя гораздо способнѣе и прибыльнѣе будутъ для сидки смолы, нежели сосновыя деревья. Наша лиственница еще и по имѣетъ преимущество, что самыя старыя деревья даютъ вязкой сокъ, камедь называемой, что первый примѣшилъ г. Докторъ Валерїани; и государственная Медицинская коллегія по многимъ опытамъ нашла его почти во всемъ подобнымъ Арапской камеди, Сенегаль прозываемой, и вся разность состоитъ только въ рыжеватомъ цвѣтѣ. Она уже съ пользою въ Оренбургѣ употребляется во всѣхъ тѣхъ врачевныхъ случаяхъ, въ которыхъ Арапскую камедь употреблять должно. Такая камедь сама собою, на толстыхъ пняхъ, а особливо, гдѣ кора попорчена, ежегодно фунтовъ до пяти накапливается; отъ чего многіе люди могли бы имѣть свое пропитаніе съ общественною пользою: ибо, если сїя камедь войдетъ въ употребленіе, не будетъ имѣть нужды выписывать Арапскую камедь; но съ избыткомъ довольствоваться нашею собственною во всѣхъ рукодѣліяхъ, гдѣ она потребна.

Произхожденіе сея камеди заслуживаетъ вниманіе по тому, что сїе дерево, которое вездѣ даетъ или густѣвшую сѣру, или терпентинъ, а въ нашихъ мѣстахъ кромѣ сего и настоящую камедь. Можетъ быть, что сего въ другихъ

гихъ мѣсцахъ не примѣчено по другимъ причинамъ; но доказашь, для чего одно дерево, кошорое при корнѣ изливаетъ камедь, а выше на пнѣ и на сучьяхъ изобилуетъ вездѣ сѣрою (а), и для чего сіе только въ застарѣлыхъ деревьяхъ примѣчается; по моему мнѣнію доказашь прудовашо. Можетъ статься, что со временемъ сосуды дерева иной получаютъ порядокъ, и по сему самые тѣ же соки иначе обрабатать и другое свойство дать имъ могутъ.

Вырастающая на лиственницахъ губка служитъ Башкирцамъ для множества содержащейся въ ней сѣры проноснымъ. Ею лечатъ они и свойскошъ, присыпая порошокъ губки въ наружныя раны, отъ чего раны не только скорѣе заживаютъ, но и удерживаютъ насѣкомыхъ класъ въ раны свои яйца и размножатъ червей.

Лиственную сѣру Башкирки, подражая восточнымъ народамъ (b) жуютъ, а пережевавъ выбрасываютъ. Симъ средствомъ стараются они въ бѣлизнѣ всегда содержать свои зубы, и изтреблять изо рта противной потъ запахъ, которому они отъ нечистоты и сыроденія подвержены бывають. Но уже время приступить къ Каноникольскому заводу.

Заводъ сей принадлежитъ Тулянину Ивану Масалову; заведенъ на рѣчкѣ Камѣ, впадающей въ рѣку Бѣлую (с), въ 1751 году, въ Бурзян-
Канониколь-
скій мѣди-
плавильный
заводъ Орен-
бургскаго
СКОЙ
вѣдомства.

(а) Refina (b) Смотрѣи Кемфера въ книгѣ называемой *иностранныя пріятели*.

(с) Оренбургск. Топогр. часъ 2 стр. 236.

ской волосѣ на купленной у Башкирцовѣ землѣ, отъ Оренбурга вѣ 220, а отъ Уфы вѣ 309 верстахъ. На немѣ мѣдиплавленая фабрика съ шестью печами; три горна, одинъ для перечистки мѣди, другой для переливанія вѣ куски, а третій сплейсофенской; особливая колотушечная фабрика съ двумя печами, прѣмя молотами и однимъ горномъ для кусковой мѣди; особливая мусорная полчѣя о десяти пестрахъ; пильная мельница обѣ одномъ сплану; кузница для дѣла и починки заводскихъ инструментовъ съ чѣтырью горнами, и мѣховая фабрика. Руды добываются по Сакмарскимъ отмѣпямъ, коихъ машку составляетъ тонколистный шиферъ, перемѣшанный съ миккою. Изъ нихъ самая выходнѣйшая изо ста пудъ даетъ до двухъ съ половиною пудовъ. По пробамъ на заводѣ семъ выплавлять положено ежегодно чистой мѣди по 3955 пудъ и 34 фунта: но когда заводъ сей дѣйствуетъ безостановочно, выплавляется до 8500 пудъ. Строенія на заводѣ до 250 дворовъ, и изрядная деревянная церковь. Работныхъ и мастеровыхъ людей на заводѣ семъ по переписямъ 294 души; да приписныхъ отъ Уфимской провинціальной канцеляріи по желаніямъ 20 душъ: прочія же заводскія работы опправляются вольнонаемными. При семъ случаѣ упомяну я о выгодахъ вѣ Башкиріи находящихся заводовъ предъ другими заводами. Башкирцы, какъ народъ гулящій, такъ и заводный лошадьми, за малую цѣну

дѣну возятъ руду и другія заводскія потребности. По близу въ Оренбургской губерніи живущая Мордва и Чуваши охотно нанимаются для добыванія рудъ, такъ же не изъ большой платы; а особливо, когда они задатчены будутъ.

Горы, заводъ окружающія, весьма осыписты, и состоятъ изъ шиферу, который съ верху весьма хрупкъ и мяккъ: но чемъ слой его ближе къ подошвѣ горы, тѣмъ крѣпче спановится. Изъ чего не невѣроятно заключаешь можно, что въ глубинѣ сихъ горъ можно добраться до досчатого или споловаго шифера, который въ домашнемъ быту съ пользою употребленъ быть можетъ.

Въ чепырехъ верстахъ отъ сего завода на рѣчкѣ Куртлы находится старинная или шакъ называемая Чудская копь. Тутъ и индѣ попадающіяся такія копи доказываютъ, что въ сихъ мѣстахъ были рудные промыслы еще за много лѣтъ до заведенія металлургическихъ заводовъ Россіянами; и можно сказать, что онѣ наибольшей подали поводъ заводчикамъ помышлять о заведеніи рудокопныхъ промысловъ; да и понынѣ еще самая богатая руды въ такихъ копияхъ находятся: ибо какъ всѣ рудопромышленники единогласно увѣряютъ, что жившая нѣкогда тушъ Чудь только сама лучшую руду отбирала, оставляя все прочее потомству; изъ чего не безъ основанія заключаешь можно, что рудные ихъ промыслы только для собственныхъ своихъ нуждъ управлялись. Самый ихъ родъ добыванія, кажется, явно

Старинная
копь.

о семъ свидѣтельствуешъ. Они никогда порядочно рудъ не добывали, но лаяя подъ землю на подобіе крошкѣ, отковыривали лучшую руду кабаньими клыками; по чему мнѣ кажется, что щещно прилагаютъ спараніе пшъ, копорые ищутъ примѣшъ бывшихъ въ сихъ мѣстахъ плавильныхъ заводовъ. Наша Чудская копь казалася намъ бытъ доказательницею и того, что древніе сея страны обитатели промышляли и высокіе металлы. Гребень горы состоялъ изъ чистаго бѣлаго и нарочито жирнаго кварца. Разсѣлины онаго наполнены были черноватою или сизою маперіею, какая обыкновенно при рудахъ золото содержащихъ показывается. Чернь сія удобно мѣшалася со ршутью, по перегнаніи копорой несумнѣныя оставляла слѣды золота. Самая мѣдная руда, въ малѣйшемъ количествѣ шуть попадающаяся, разведеннымъ своимъ и свѣтлозеленымъ цвѣтомъ присутствіе золота доказывала. Но все сіе должно разумѣть о верховыхъ жилахъ; а о качествахъ въ глубь идущихъ сказашъ трудновато. Такъ же и то угадать не безъ труда можно: для золотаго ли промыслу сія заведена была копь, или къ сему привлекала ихъ мѣдная руда, копорой еще и нынѣ видны признаки.

Тутъ мы уже принуждены были совсемъ оставить дорогу и пробираться, какъ говорятъ, цѣликомъ по лѣсамъ и по Уральскимъ хребтамъ съ великою трудностію. Наиболѣе задерживали насъ

насѣ истоки рѣки Каны, состоящіе изъ зыбу-
чихъ болопѣ. Произхожденіе сихъ болопѣ шѣмѣ
удивительнѣе и болѣе примѣчанія достойно, что
они занимаютъ возвышенныя и угористыя мѣста:
напротивъ того долины ихъ окружающія состо-
ятъ изъ твердой и незыблемой земли. Но о семъ
въ послѣдующемъ обстоятельнѣе сказано будетъ.

Пробираясь по симъ затруднительнымъ мѣ-
стамъ чрезъ 25 верстѣ, къ вечеру приѣхали въ
Башкирскую волость, Бурзянскою прозываемую;
гдѣ тогда начальствовалъ спаршина Тавлыкай.
Имя Бурзянцовъ для насъ было страховапо для
бывшаго въ 1755 году отъ сей волости воз-
мушенія, Бурзанскимъ прозываемаго: по чему
мы и предпріяли всѣ оспорожности, шѣмѣ наи-
паче, что сей бунтѣ произошелъ отъ камено-
тесца Брагина; да и намъ до каменьевъ было
такъ же дѣло. Однако изходъ довольно доказалъ
намъ, что наша забота была тщетна. Въ Бур-
зянцахъ мы никакой не нашли разности, кромѣ
что они, претерпѣвъ великія пораженія какъ вну-
три своихъ жилищѣ, такъ и въ Киргизской ордѣ
(а), въ бѣдности другихъ превышали. Но какъ
камни были причиною всего возмушенія; то мы
въ семъ мѣстѣ старались видѣть слѣды помяну-
таго Брагина въ приискѣ цвѣпныхъ каменьевъ.

За важнѣйшіе изъ его приисковъ почиша-
лись около озера Талкаса, что отъ деревни ^{Озеро}
Тавлыкаевой около ста верстѣ сосшавишѣ. ^{Талкасъ.}

М 2

На

(а) Смотри Оренбург. Топогр. часть II. стр. 39 и слѣд.

На оныя мѣста для лучшей способности отправилися мы верьхами, и переѣхавъ чрезъ Уралъ, остановилися ночевашъ при Сакмарѣ; ибо сильный дождикъ далъ продолжать нашъ путь препятствовалъ. Не добѣжая до Сакмары верстѣ за 20, при рѣчкѣ Ширлы, наѣхали на высунувшійся гребень горы, который состоялъ такъ же изъ чистаго кварца, и котораго разсѣлины наполнены были подобною чернью, какую мы описали при рѣчкѣ Куртлы; а въ пяти верстахъ отъ онаго мѣста въ косогорѣ, котораго имени намъ Башкирцы сказать не могли, была старинная копъ, гдѣ мѣдные въ кварцѣ признаки и съ золошою чернью находилися. Сіи случаиности подали намъ поводъ поприлѣжиѣе разсматривашъ кварцы, и не упускать ни одного случая къ испытанію кварца, изъ котораго весь Уралъ состоялъ.

Уралъ (а) изобиловалъ кварцомъ, а Сакмарскія горы шифернымъ и песчанымъ камнемъ, въ
кото-

(а) Описывать, что значилъ Уралъ, за излишнее почитаю. Пространное онаго описаніе можно читать въ Оренбургской топографіи; и мнѣ только кратко сказать остается, что чрезъ Уралъ единственно только поясъ горъ означается, который между сплешенными вершинами рѣкъ проходитъ, и колюрой никакая рѣка не перебила. Башкирцы рассказываютъ одну побасенку: будто выданная Башкирка за мужъ за Уралъ имѣла одну стельную корову, отъ которой родившійся быкъ паки перешелъ на пржее жилище, не переправляясь ни чрезъ какую рѣку, но прямо жребтомъ горъ; отъ чего и наименованіе Урала.

которыхъ много примѣщено было слюденыхъ часпицъ; по чему мы твердую полагали надежду къ обысканію шупъ слюды; но Зелаирскій мѣдный рудникъ, верстахъ въ пяти отъ Сакмары находящійся, родилъ въ насъ противныя мысли: ибо проходные въ семь рудникъ нарочито были глубоки, и шпольшы въ перпендикулъ до пятапцати саженъ имѣли; однако нигдѣ не видно было приращенія въ слюденыхъ кускахъ: но начиная отъ самой поверхности до подошвы рудника, гдѣ только попадалася слюда, вездѣ была чрезмѣрно мѣлка. Правда: въ Оренбургской топографіи (а) о разныхъ слюденыхъ мѣстахъ упоминается: но всѣ они не настоящую слюду, но селенитъ, или такъ называемое Маріино стекло въ себѣ содержатъ, и что не иное есть, какъ прозрачный слоистый гипсъ; о чемъ всякому извѣстно.

На другой день приѣхали мы къ озеру Талкасу, которое отъ Сакмарскаго яму, по рѣчкѣ Сапчалъ Сапчальскимъ прозываемаго, въ 4 верстахъ находится, и не такъ своею обширностію, (ибо въ округѣ его не болѣе 4 верстѣ), но убивствомъ каменосѣца Брагина знаменито. Озеро сѣе не по величинѣ своей всякою мѣлкою рыбою изобильно. Надъ нимъ находится особливый хребетъ горъ, кошорый весьма далеко виденъ и называется Крентинъ. Онъ заключенъ между дву-

М 3

мя

(б) Часть I. стр. 241. Часть II. стр. 136.

мя вершинами рѣкъ Таналыка и Тюеласа, впадающихъ въ Яикъ.

Агашова
гора Кур-
зятмась.

Отъ сего озера въ верхъ по рѣкѣ Сакмарѣ въ 48 верстахъ на самой Исецкой дорогѣ, не добъжая 12 верстѣ до Авяняшевскаго яму, по рѣкѣ Авяняшѣ прозываемому, находишся славная Агашова гора Курзятмась, къ которой мы поворотя въ 25 верстахъ переѣзжали рѣчку Туралы, при которой стоить ямъ того же имени. За сею рѣчкою слѣдовала въ 12 верстахъ Карачи Илга (Черная рѣчка); за оною два озерка Бурскунцы и Агавлы, оба рыбныя. Гора Курзятмась нарочито высока, однако оплога, и раздѣлилася на два холма, между коими въ долину лежить Исецкая дорога. Опочистый агашъ лежить съ самаго верху; а сколь глубоко его положеніе въ гору, сказать не могу, по тому, что не глубже двухъ сажень мѣсто сіе разработано. Слои агаша перемѣшаны были со слоями весьма тонкой и вязкой глины, которая агашу была содѣлшна. Агашъ цвѣтомъ былъ багровый и имѣлъ бѣлыя, однако непорядочныя полосы: равнымъ образомъ и глина цвѣтомъ агашу соотвѣтствовала. Сверхъ сего изподъ агаша, соотвѣтствующій слою глины, былъ гораздо мягче прочей глины. Не можно ли изъ сего по крайней мѣрѣ заключать, что множествомъ въковъ глина въ агашъ претворяется?

Въ древности разныя вещи составляли опшнныя диковинки, въ число коихъ внесены бы-

ли

ли и древніе Египетскіе сполбы и обелиски, безъ сумнѣнія полько для величины оныхъ: ибо агашы рѣдко большими находящя глыбами. Но естли бы гора Курзятмасъ была имъ извѣстна, то бы и она къ приумноженію диковинокъ служила: ибо можно изъ сей горы добывать огромныя агашовы кабаны. Сіе мнѣ о горѣ Курзятмасъ сказать остаешся, что лѣвый холмъ, смошря по печенію рѣки Сакмары, лучшимъ избылуешъ агашомъ; напротивъ шого агашъ праваго холма грубле.

Оставя гору Курзятмасъ, поворошили паки на Уралъ, гдѣ другая Брагинская разработка находилася; и не добзжая версты за чешыре до рѣки Сакмары, на горѣ Урюль Тау провожащій съ нами Башкирецъ Уралей показывалъ намъ мнимое свое природное серебро, кошорое не иное что было, какъ крѣпкая, черная, кубиковашая бленда (а), наполняющая скважины краснаго кварца. Блистающа поверхность могла по истиннѣ Башкирцу такія родить мысли. Надежно ли сіе мѣсто для минеръ цинка, не углубясь сказать не можно. Предварительныя о семъ мѣстѣ мысли принуждаютъ меня вмѣшати здѣсь малинькое примѣчаніе. Всѣ наши заводы, на которыхъ дѣлаешся лапунная мѣдь шерпятъ двойныя издержки, и двойнымъ трудомъ ее получаютъ. Но естли бы по близости заводовъ откры-

лися

(а) *Pseudogalenia dura, nigra, tessularis*. Waller. Mineral. gen. 45. sp. 249. n. 3.

лися цинковыя руды, то не трудно бы было сыскашь содержаніе между рудами мѣдь и цинкъ содержащими, и пѣмѣ бы одною работою и прямо изъ рудъ получашъ лашунную мѣдь.

Безъимя-
ная гора.

Въ полутора вѣрстѣ оиѣ сего мѣста находится другая гора, коптою имя никакого не дано; по крайней мѣрѣ никто изъ бывшихъ со мною Башкирцовъ назвашъ ее не зналъ. Гора сія пѣмѣ примѣчанія достойною бышь кажется, что она изобилуешъ желѣзною рудою, коптою куски на поверхности горы валялися. Опрокинутыя вѣпромѣ деревья кореньями своими выворачивали на поверхность красновашую охру, коптоя весьма рыхла и тонко частиста: но чему приписатьъ рожденіе сея охры, не знаю; ибо шупѣ ни малѣйшаго колчеданнаго признака не находилоя. И такъ мнѣ кажется, должно прибѣгнуть къ универсальной кислотѣ въ воздухѣ находящейся.

Брагинская
разработка.

Послѣднимъ предмѣшомѣ въ сей посторонней нашей побѣдкѣ была Брагинская разработка, на самомѣ Уральскомѣ хребтѣ находящаяся, коптою мраморною прозывали. Но мы съ великимъ изумленіемѣ видѣли, что вмѣсто мрамора наворожены были ужасные кабаны бѣлаго кварца, надѣ копорыми вся Бурзянская Башкирская волосъ прудилася, или лучше сказашъ мучилася; и отѣ коптою птяжкой и бесполезной работы послѣ произошелъ Башкирскій бунтѣ.

Отпра-

Отправяся отъ старшины Тавлыкая, про-
 бирался на кочовку старшины Трухменя, ко-
 торый тогда отъ насъ въ 25 верстахъ находил-
 ся при рѣчкѣ Куркянгау, выходящей изъ Урала
 и соединяющейся съ рѣкою Канюю. Сии 25 верстѣ
 показались намъ цѣлою соннею; ибо съ обозомъ
 должно было преодолѣвать крупныя горы и бо-
 лотныя вершины рѣки Зелаира, впадающей въ
 Яикъ; и въ сей день весь нашъ прудъ награжденъ
 былъ двумя мѣстами въ вершинахъ рѣки Зела-
 ира, копорыя показывали намъ признаки золо-
 той черни ни въ чемъ отъ прежде упомянутыхъ
 не различующія.

Кочовка
 старшины
 Трухменя

Затруднительный путь уже намъ много на-
 скучилъ; и по тому стараясь облегчить пробѣдъ,
 требовали особливыхъ провожатыхъ отъ стар-
 шины, который, отговариваяся своею въ Уралѣ
 новостію, представлялъ намъ близъ его кочую-
 щаго старшину Илиша, который за знатока
 всѣхъ мѣстъ въ Уралѣ почитается.

Старшина Илишъ кочевалъ тогда только
 въ 4 верстахъ отъ Трухменя, и я за лучшее по-
 челъ посѣтить его самаго въ кочевѣ, и тѣмъ
 удовлетворить Башкирской надмѣнности: ибо
 Башкирцы въ своей кочовкѣ, а особливо стар-
 шины, весьма надмѣнны. И такъ не упуская
 времени отправились въ его улусъ, гдѣ заспа-
 ли только престарѣлыхъ людей; а старшина
 былъ на поминкахъ. Старшину попревожить съ
 киршества дѣло неприсшойное, да и невозмож-

Н

ное:

Башкирскія
помишки.

ное : и такъ не смотря на сильный дождь , поскакали мы въ плачевной улусъ , къ которому подбѣзжая увидѣли великое множество осѣдланыхъ лошадей привязанныхъ къ деревьямъ , и около одной кибитки копну народа ; но подбѣхавъ ближе разсмотрѣли , что казавшаяся намъ полпа весьма была порядочна . Башкирцы сидѣли преугольникомъ на сѣдланыхъ нарочно лавкахъ , покрытыхъ кошмами , примкнувшись къ кибиткѣ покойника концами . По срединѣ собранія разосланы были такъ же кошмы , на которыхъ возлежали ближайше сродники умершаго , сбсжавшись шурсуками , наполненными кумызомъ . Самый уголь преугольника занималъ старшина : по бокамъ его сидѣли двое Муллоуъ , которые начинали просительныя молишвы за умершаго ; прочее же собраніе вмѣсто крылашаиъ подтягивало . Сіе ихъ богомольное пѣніе продолжалось около часа по нашемъ приѣздѣ . По окончаніи молитвъ начался дѣлежъ кумыза . Тупъ всякъ шянулъ его большими чашами ; да и намъ предложенъ былъ сей Башкирскій нектаръ : но мы отъ него отказались , что Башкирцамъ подало поводъ нѣскольکو на насъ роптать . По окончаніи кумыза началось поминальное пиршество , въ которомъ всякій прихожій имѣлъ участіе . Конина и Бишь Бармакъ (а) главныя сосшавляли переибны . Всякъ
изъ

(а) Бишь Бармакъ , самая лучшая Башкирская пища , происходитъ отъ слова *Бишь* пять и *Бармакъ* палець , и состоитъ въ мѣлкоизрубленныхъ кускахъ лошади-

изъ гостей наполнялъ брюхо свое алчно. Тутъ не было нужды въ приуготовленіи многой посуды. Всѣ гости довольствовались четырью хлѣбными чашами, въ которыя крошивъ мяса, паскали щепотью. Намъ, какъ зришелямъ сего пиршества, надобно было скрѣпить свой духъ и забыть всю пристойную чистоту: ибо гнусность и всякая неопрятность въ совершенномъ тутъ была видѣ; и я не знаю, есть ли въ свѣтѣ другій столь неопрятный народъ въ пищу, какъ Башкирцы. Старшина и приближенные къ нему особливую имѣли почестъ. Всякій изъ собесѣдниковъ, желающій услужить старшинѣ своему, захватывая щепотъ Бишь Бармака или рѣзаного мяса, клалъ ему въ ротъ. Едва успѣетъ онъ проглотить одну щепотъ, какъ уже другій съ необычными своими пальцами готовится ему вложить другую подачу. Сколь нестройно сіе обыкновеніе, однако у Башкирцовъ за честъ вмѣняется. Послѣднею переменною служила мясная похлебка, которую Башкирцы чашами пили; и выпивъ благодарили Бога, а по томъ и хозяина за угощеніе.

По окончаніи стола гости споль были неучтивы, что хозяину и на ужину ничего не покинули. Всякій, кто захватитъ мотъ,

Н 2

пащилъ

наго, коровьяго или овечьяго мяса, и Салмы. Салма дѣлается изъ крупаго пшеничной, ячменной или полбенной муки, которое, раздѣлая на куски величиною съ мѣдной пятикопѣшникъ, варятъ въ одномъ котлѣ съ мясомъ такъ, какъ у насъ клѣцки.

пашилъ домой, или шупъ же одблалъ малыхъ ребятъ, копорыя около пиршества съ чашками шашалися. Такимъ образомъ отправляются у нихъ великолѣпныя пирушки, къ которымъ гости сбѣзжаются не по зову, но по общей въ улусѣ повѣсткѣ. Страннѣе всего казалось намъ ихъ жадничество и проворство, съ какимъ они другъ передъ другомъ мясо таскали. Подводчикъ нашъ, дѣшина молодой, такъ напихалъ свой желудокъ, что съ нуждою могъ взлѣзть на лошадь; и какъ мы ему смѣяся выговаривали, что онъ отъ жадничества вредитъ своему здоровью; то онъ отвѣчалъ, что такіе праздники у нихъ рѣдко бывають; и такъ надобно нагрузить свой желудокъ въ запасъ: а кто на пиршествѣ мало ѣстъ, того и за гостя не почитають.

Старшина Илищъ со всѣми своими собесѣдниками сдѣлалъ намъ поздравленіе; а до того и говоритъ не хотѣлъ. Онъ представлялъ намъ своего молодаго зятя, копорый не давно выбѣжалъ изъ Киргисъ-Кайсаковъ, и копорый по истиннѣ и взоромъ и приемами отъ Башкирцовъ много разнился, весьма уклонливъ и подобострашенъ; но настоящей Башкирской учтивости намъ оказать не могъ, по тому, что онъ принужденъ былъ разговаривать съ нами въ шапкѣ: ибо онъ при старшинѣ не хотѣлъ обнажить своей головы, по тому, что при женниныхъ сродникахъ обнажать свою голову за непристойное почитается.

Ош-

Откланявшись Башкирцамъ , прѣхали мы въ провожаніи всѣхъ сродниковъ въ старшинской улусъ ; и хотя не велико было разстояніе до его кочовки . однако намъ долго показалось обращеніе съ шумными Башкирцами . Всякій изъ нихъ не только смѣло , но , можно сказать , и нагло къ намъ подѣвзжая , дѣлалъ разные вопросы , касающіеся до порученнаго намъ дѣла , примѣшивая шумъ тѣ сягости , какія они при Брагинскихъ разработкахъ сносить принуждены были , и другое сему подобное . Хотя старшина Илишъ старался насъ угостить и честить возможнымъ образомъ : но его угощеніе было не по нашему брюху ; и мы только желали , чтобы скорѣе насъ снабдилъ провожатымъ . Онаго вскорѣ намъ представили , но не къ большому нашему удовольствію . Башкирецъ сей назывался Чюряшъ Мерганъ , который главнымъ былъ зачинщикомъ Бурзянскаго бунта , и изъ своихъ рукъ убилъ часто упоминаемаго каменосѣца Брагина . Самая большая и важнѣйшая почестъ мнѣ отъ старшины состояла въ томъ , что онъ приказалъ подѣвять осѣдлать собственную свою лошадь : ибо сія честъ у нихъ за особливую и важную почитается . Къ сему онъ прибавилъ и то , что не смотря на сильной дождикъ , согласился быть нашимъ провожатымъ до Кочовки старшины Тружменя . Чюряшъ Мерганъ , будучи всегда при Брагинѣ , зналъ его всѣ работы , изъ которыхъ онъ за важнѣйшую почиталъ при деревнѣ по его

имени Чюряшѣ Мерганѣ прозываемой, вѣ 25 верстахъ отъ вершинѣ Сакмарскихъ, а отъ Кочовки Трухменевой вѣ 30 верстахъ. Любопытство, или лучше сказать долѣ, повелѣлъ намъ и на семѣ побывать мѣстѣ.

Слюда при
рѣчкѣ Тау-
улы.

При переѣздѣ чрезъ рѣчку Таулы, впадающую вѣ Сакмару, не подалеку отъ ея вершинѣ, не безъ отрады видѣли подтвердившуюся нашу догадку о слюдѣ, которой мы бысть около Сакмарскихъ падей надѣялися. Вышедшій холмѣ на верьху своемѣ показывалѣ немалыя кварцовыя каменя, которыхъ междуумки наполняли жилки истинной слюды. Но какѣ они только представляли овершье слюды, по и не можно было видѣть совершеннаго ея положенія; однако по разбитіи камней видѣли, что однѣ жилки стояли ребромѣ, другія имѣли горизонтальное положеніе; а иныя лежали повурно. Самые большіе лоскутки оказывалися не болѣе двухъ дюймовѣ. Можетѣ спасться, что глубина покажетѣ большія глыбы и годныя къ употребленію.

О произхожденіи слюды говоритѣ за излишнее почитаю. Тѣ, которые на настоящихъ слюдныхъ промыслахъ бывали, довольно объ ней предали памяти.

Брагинская мраморная разработка и на семѣ мѣстѣ была маловажна, и ни вѣ чемѣ отъ прежде упомянутой не разнилася. Кварцѣ долженѣ былѣ и тушѣ представлять бѣлой мраморѣ.

Возвраща-

Возвращаяся къ нашему стану , увидѣли ^{Веселое Башкирское пиршество.} множество осѣдланыхъ лошадей, которыхъ насъ заставили думать, что и въ кочовкѣ старшины Трухменя отправляется поминовенное пиршество. Но бывшіе Башкирцы въ провожатыхъ, предупреждая наши мысли, сказали, что собравшіеся Башкирцы принадлежащѣ къ кочовкѣ старшины Трухменя, и собралися намъ въ угожденіе. Отвѣщъ ихъ для насъ былъ тѣмъ страннѣе, что вся кочовка не болѣе четверти версты пространства занимала. Но Башкирская привычка и изобиліе лошадей сдѣлала ихъ шупоногими, такъ что Башкирецѣ за важной походѣ почитаетъ, когда ему должно будетъ около версты пройти пѣшкомъ.

По приѣздѣ нашемъ въ улусъ, старшина Трухмень встрѣтилъ насъ съ отмынными своего улуса Башкирцами; и подошедъ съ обыкновенною Башкирскою учтивостію, просилъ дозволенія сдѣлать для насъ Башкирское пиршество. На просьбу его мы тѣмъ охотнѣе согласились, что надѣялися при семъ случаѣ видѣть особливую ихъ веселость.

Походная наша палатка казалася имъ прелестнѣйшимъ мѣстомъ для пированія. Старшина и братъ его занимали по обѣ стороны первыя мѣста; а другіе Башкирцы безъ разбору чиновъ сидѣли по сторонамъ. Лучшихъ Башкирцовъ подчивали мы простою сивухою, которую нарочно съ собою для ихъ брашья брали: одна-
ко

ко они весьма мало къ ней имѣли охоты. Были и шакѣ, которыя и отвѣдашь ее не хотѣли, и со всемъ не знали въ ней, какъ говорятъ, вкусу (а). Съ Башкирской стороны первой напишокъ составлялъ медъ, который онѣ кислосни непріобыкшимъ вязалъ ропѣ; а имѣ слаще паюки казался (б). Не прошло четверти часа, какъ они нарочитую охолостили бочку. За медомъ слѣдовалъ кумызъ. Тутъ всякій, желающій имѣть участіе въ пиршествѣ, приносилъ столько кумызу, сколько въ юртѣ его сыскаться могло; и вся наша палатка вскорѣ наполнилася кожеными бочками и вѣдрами, наполненными Башкирскимъ нектаромъ. Подчиванье поручено было двумъ молодымъ Башкирцамъ, изъ которыхъ одинъ наливалъ, а другій подносилъ. Башкирцы при подчиваньи, а особливо лучшіе, такъ же жеманятся: но опговорка ихъ бываетъ недолговременна,

(а) Сте разумѣть должно о Башкирцахъ, живущихъ внутри Башкиріи и отдаленныхъ отъ другихъ селеній.

(б) Медъ Башкирцы не варятъ, но ставятъ; и онѣ у нихъ обыкновенно въ одинъ день послѣваеъ. Медъ сырецъ разводятъ они на теплой водѣ, прибавляя къ нему нѣсколько дрожжей, *хурдчинъ* прозываемыхъ, которыя изъ ячменныхъ или просяныхъ крупъ слѣдующимъ дѣлаются образомъ. Разваривъ известное число крупъ на подобіе каши размазни, кладутъ туда ложки двѣ или три пивныхъ дрожжей, и поставивъ въ теплое мѣсто дожидаются, пока размазня начнетъ бродить, на которую послѣ наливаютъ сыту.

менна , и съ приумноженіемъ пруда подносчику: ибо подносчику надлежитъ , ставъ на цыпки , одною рукою держашъ чашу , а другою поддерживашъ локопъ пїющаго и держащагося такъ же за чашу Башкирца , и такъ Башкирцу почши лишь кумызъ въ глошку.

Кумызъ смѣшавшися съ медомъ вскорѣ сдѣ- Башкир-
ская му-
зыка. лалъ Башкирцовъ шумными. Тупъ они гораздо спали бытъ свободнѣе и опважнѣе , и вдругъ предсталъ Башкирскій музыкальный хоръ , состоящій изъ чебызги и изъ варгановъ. Ихъ посадили среди собранія ; и всѣ Башкирцы съ восторгомъ слушали разногласящую и пропивную сію музыку; а двое изъ собесѣдниковъ подбашивали , мыча себѣ подъ носъ : и потъ въ подбашиванъ получалъ преимущесство, который однимъ духомъ болѣе мычатъ могъ.

Башкирцы, по видимому, желая намъ пока- Башкир-
скія пѣ-
сни. зашь всѣ свои увеселенія, представили и вокальную музыку. Старикъ лѣпъ въ бо за лучшаго у нихъ тогда пѣуна почитался, котораго, правду сказать , и мы не безъ удовольствія слушали. Намъ не столь прїятенъ былъ дубовый его голосъ , какъ пѣлодвиженія. Онъ пѣлъ славныя дѣла своихъ предковъ , которыхъ они батырями называютъ , между коими Алдаръ , Кары Сакалъ , Кильмяпъ , Кучимъ и проч. были первенствующіе (а). Пѣунъ нашъ припѣвалъ не

О

только

(а) Башкирцы, мало свѣдущи въ писменахъ, дѣла своихъ предковъ по большой части сохраняютъ въ пѣняхъ.

только все ихъ жизни достопамятное; но голо-
сомъ и пѣлодвиженіями выражалъ всѣ ихъ дѣй-
ствія, какъ они увѣщали своихъ поварищей,
какъ выступали въ бой, какъ поражали проти-
вниковъ, какъ обремененные ранами ослабѣвали и
послѣдній выпускали духъ. Все сіе такъ живо
выражалъ старикъ, что многіе изъ собесѣдниковъ
плакали. Но вдругъ печаль перемѣнилася на ра-
дость, какъ старикъ, взявши на себя веселой
видъ, запѣлъ пѣсню называемую *карай юрга* (ка-
рей иноходецъ). Пѣсня сія у нихъ за самую ве-
селую почитается. Старикъ, припѣвая сію пѣсню,
ударилъ и въ при ноги: и тогда открылся Ба-
шкирскій балъ. Въ пляскѣ свсей Башкирцы мно-
го кобелятся, и спараются такъ же пѣлодви-
женіемъ выражать слова въ пѣсни содержащіяся.

По окончаніи бала завели они другое, что
можно назвать передражниваніемъ. Они голосомъ
своимъ подражали крику какъ звѣрей, такъ и
разныхъ птицъ, и такъ удачно, что съ тру-
дностію разпознать можно было крикъ настоя-
щей птицы отъ Башкирскаго.

Конецъ пиршества составляло военное ихъ
упражненіе. Они мѣшили стрѣлами какъ въ по-
ставленную цѣль, такъ и въ Башкирцовъ, ко-
торые столько имѣли прозорности, что въ из-
вѣстномъ разстояніи могли увершываться отъ
пущенной стрѣлы. Иные пускали стрѣлы стоя
на землѣ, а удалые разскакавшись во всю кон-
скую прышь мѣшили стрѣлою въ поставленной
пред-

предмѣпѣ. Въ семѣ увеселеніи имѣли участіе одни Башкирцы ; а Башкиркамѣ въ веселыхъ пиршествахъ , особливо при приѣзжихъ людяхъ , бытъ не дозволяется : но онѣ были только зрительницами ихъ рыцарства , да и то издали. Хотя Башкирцы разошлись съ пиру нарочито шумны ; однако послѣ не слышно было никакихъ между ими раздоровъ. Можетъ бытъ сіе было отъ опасенія : иначе, сказываютъ , рѣдко у нихъ пиршество безъ драки проходитъ. Въ прочемъ всякому видно , что ихъ забавы весьма сходны съ образомъ ихъ житія.

Изъ кочовки старшины Трухменя поворотили мы прямо на рѣку Бѣлую , и переѣзжая чрезъ рѣчку Кюрка-Тау , на невысокомъ увалѣ , по теченію рѣки на лѣвой сторонѣ , примѣтили въ кварцѣ золотую чернь. Оттуда пробирались лѣсистыми мѣстами до рѣчки Бишря , которая въ Уральскомъ хребтѣ начало свое имѣетъ и соединяется съ Сакмарою. Отъ Трухменевой кочовки почищается до нее 40 верстѣ. При оной рѣчкѣ имѣли мы свою ночовку , переѣхавъ на срединѣ пути другую рѣчку Бишь-Кулуйъ называемую , которая такъ же выходитъ изъ Урала и соединяется съ Сакмарою.

Рѣчка Бишря.

Девятого числа продолжали нашъ путь такъ же по лѣсамъ чрезъ 50 верстѣ до кошей старшины Клянчю прозываемаго. Въ семѣ проѣздѣ въ двадцативерстномъ разстояніи переѣзжали чрезъ вершины рѣчки Яикбая , (богатая рѣчка),

Рѣчка Бишь Кулуйъ.

Рѣчка Яикбай.

Рѣчка
Кайкабара. рѣчка), впадающей въ Емань Жилгу, (худую рѣчку), и чрезъ вершины рѣчки Кайкабара, опстоящія опѣ Яикбая въ 10 верстахъ. Теченіе ея не дальное. Она впадаетъ въ Емань Жилгу, которую мы, не доѣзжая до кошей старшины Клянчу, переѣзжали три раза бродомъ; да и самыя коши спояли при одной Емань Жильгинской вершинѣ: ибо она до 10 вершинъ имѣетъ, которыя соединяясь въ одинъ пропокъ изливаютъ свои воды въ рѣку Узень, впадающую въ Бѣлюю.

Рѣка Узень Десятого числа пушь нашъ былъ гораздо затруднительнѣе первыхъ дней. Чемъ мы ближе подѣзжали къ рѣкѣ Бѣлой, тѣмъ болѣе горы возвышались. Къ обѣду выѣхали мы на рѣку **Рѣка Кагы.** Кагы называемую, которая нарочито велика и чрезмѣрно быстра: однако почти вездѣ ее можно переѣзжать бродомъ. По обѣ стороны были весьма высокія горы, опѣ которыхъ небольшія пади представляли тучныя луга. Горы всѣ покрыты были изряднымъ краснымъ лѣсомъ, гдѣ наипаче лиственница изобиловала. Сколь изрядный былъ по горамъ лѣсъ, столь и изящныя на нихъ росли травы; и мы лучшее собраніе травъ симъ горамъ долженствовали.

Засуха, которая прошедшимъ лѣтомъ въ здѣшней была странѣ, наиболѣе утѣсняла горныхъ Башкирцовъ, которые по недостатку ильмоваго дерева кормили свой скотъ сосновою корою, опѣ чего немалый вредъ причиненъ лѣсу; да и скоша большая часть опѣ сего корму погибла.

КЪ

Къ вечеру прибѣхали мы чрезъ 35 верстѣй рѣчка Ку-
дай Берды. къ деревнѣ Кудай Берды прозываемой. Въ семѣй рѣчки Бж-
казы и
Ярды. переѣздѣ рѣка Кагы увеличена была впадающею рѣчки Бж-
казы и
Ярды. ми въ нее рѣчками Биказы и Ярды. Одинадцати-шаго числа были мы уже на устьѣ рѣки Каги, на которомъ въ прошедшемъ году заведенъ молотовый желѣзный заводъ дворяниномъ Евдокимомъ Демидовымъ.

Заводъ сей можно почестъ пристройкою къ Кагинскій
желѣзный
заводъ. Авзянопетровскому заводу : ибо выплавленный чугуны на ономъ заводѣ перевозится на Кагинскую молотовую фабрику, гдѣ дѣйствительно ходятъ четыре молота, и еще къ нимъ вскорѣ присовокуплены будутъ два. Рѣка Кагы никогда водою не оскудѣваетъ; окольные горы изобилуютъ лѣсомъ: и шакъ для заводчика со всѣхъ сторонъ въ семѣй мѣстѣ великая выгода.

Въ девяти версахъ отъ Кагинской молотовой фабрики отстоитъ Авзянопетровскій заводъ, прозываемый по рѣчкѣ Авзянѣ. Двѣ рѣчки, Авзянопе-
тровскій
желѣзный
заводъ Орен-
бургскаго
вѣдомства. на коихъ сей заводъ построенъ, имѣютъ сіе наименованіе, и одна называется большой Авзянъ, а другая меньшей. Обѣ сіи рѣчки, соединясь въ одно, составляютъ обширный прудъ, который, между горами спѣсненъ, природныя имѣетъ укрѣпленія.

Заводъ сей построенъ въ 1753 году, по указу государственной Бергъ-коллегіи, на наемной у Башкирцовъ Тамьянской и Тонгаурской волости землѣ, отъ Оренбурга въ 330, отъ Уфы

въ 250, отъ Табынска во 100, отъ Вознесенскаго завода въ верхъ по рѣкѣ Бѣлой такъ же во 100 верстахъ (а). Прежде принадлежалъ онъ Его Сіятельству Графу Андрею Пепровичу Шувалову; а нынѣ спойшѣ за дворяниномъ Евдокимомъ Демидовымъ. На немъ выстроены двѣ изрядныя домны и два анбара съ молотовыми, въ которыхъ двенадцать молотовъ, шесть дѣйствительныхъ, шесть запасныхъ, и двенадцать горновъ; якорная фабрика съ принадлежащими къ ней двумя горнами и однимъ молотомъ. Тутъ же заведены два горна для передѣлыванія желѣза въ спаль, и одинъ горнъ для бѣленія желѣза; особлизо выстроена какъ для дѣланія разныхъ инструментовъ, какъ шо топоровъ, кирокъ, ломовъ и проч., кузница съ десятию горнами; одна слѣсарная, для которой особливые два горна; мельница мушная, и мѣховая фабрика. Близъ на устьѣ Авзяна построена другая фабрика подъ именемъ нижняго Авзянскаго завода; гдѣ такъ же два анбара, въ которыхъ двенадцать молотовъ, шесть запасныхъ и шесть дѣйствительныхъ. Тутъ построена изрядная пильная мельница о двухъ рамахъ, и одна кузница съ осмью горнами.

Не малая выгода сего завода состоишѣ и въ отпускѣ своихъ продуктовъ: ибо Бѣлая рѣка, близъ которой заводъ построенъ, весною большія подымаетъ коломенки, нагруженныя желѣзомъ;

а

(а) Смотри Оренбург. Топогр. часть II. стр.

а изъ Бблой безпрепятственнѣй пушь въ Каму; и такъ далѣе до Санктпетербурга, какъ всякому извѣстно.

Чугуна на заводѣ семѣ выплавляется до 300000 пудѣ. По числу молотовѣ не трудно вычислить, сколько на семѣ заводѣ полоснаго желѣза выковано быть можетъ. На каждой молотѣ по указной цѣнѣ кладется выковать въ годѣ 8000 пудѣ: однако обыкновенно выкавывается отъ 10 до 12 тысячъ пудѣ. И такъ, еслии возьмемъ среднее число, и на каждой молотѣ положимъ по 10 тысячъ пудѣ, въ годѣ выдетъ полоснаго желѣза сто шестьдесятъ тысячъ пудѣ.

Къ заводу сему приписано изъ Казанскаго уѣзду разныхъ селѣ и деревень государственныхъ крестьянѣ 3708 душѣ; да изъ онаго же уѣзду, по указу правительствующаго Сената 753 году, изъ государственныхъ черносошныхъ крестьянѣ для обученія заводскихъ руководѣлѣй 1002 души; ошданныхъ по указу изъ Казанской губернской канцелярѣи 32 души; собственныхъ покупныхъ и переведенныхъ изъ вошчинѣ 274. Государственные приписные крестьяне заводскія работы исправляютъ, зарабатывая подушныя свои деньги по учрежденнымъ особливо на то законамъ, которыхъ сила здѣсь вкратцѣ предлагается.

Порядочное учрежденіе о приписи государственныхъ крестьянѣ въ заводскія работы должно починать со временѣ государственія блаженныя и вѣчнодоспойныя памяти Госуда-

О приписи
къ Государственныхъ
крестьянъ къ
заводамъ.

рыни

рыни Императрицы Анны Іоанновны. Ея Величество въ собственноручно подписанномъ наставленіи 1734 году Марша 23 дня, данномъ дѣйствительному Сшатскому, который по помѣ былъ Тайный, Совѣтнику Ташищеву указать соизволила, чшобы для приращенія и размноженія металлическихъ заводовъ ко всякой доменной печи приписывать опѣ 100 и до 150, а къ молоту до 30, дворовъ.

Въ помѣ же году по указу, данному ему же Тайному Совѣтнику Ташищеву, повелѣно государственныхъ крестьянъ ко всякой мѣдиплавленной печи приписывать по 50 дворовъ.

По симъ узаконеніямъ и по установленіямъ бергъ-регламента 1739 году, дозволилося привашнымъ завододержателямъ покупать и селить крестьянъ при заводахъ. Но какъ число дворовъ дѣлало нѣкоторое затрудненіе; ибо не можно точно опредѣлить по числу дворовъ число людей: то въ 1744 году Марша 13 дня по общему опредѣленію бергъ-коллегіи и дѣйствительнаго Тайнаго Совѣтника Неплюева въ Правительствующій Сенатъ представлено, чшобы на каждыя 1000 пудъ чистой мѣди повелѣно было приписывать до 50 дворовъ, считая въ каждомъ дворѣ по 4 души годныхъ въ работу; чшо опредѣленіемъ Правительствующаго Сената и утверждено было.

Сіе распоряженіе касалося только до мѣдиплавленныхъ заводовъ; а въ 1759 году указомъ

указомъ Правительствующаго Сената подшвержено было, чтобы и къ желѣзодѣлаемымъ заводамъ на основаніи даннаго въ 1734 году Тайному Совѣтнику Ташищеву наставленія приписывать, и позволять покупать къ каждой доменной печи по 100, а къ молоту по 130 дворовъ, считая въ каждомъ дворѣ по 4 годныхъ въ работу челобѣка. Симъ узаконеніемъ предоспелено было, что заводчики не могли въ число дворовъ большаго числа вмѣщать крестьянъ и пользоваться правомъ одному дворянству приличнымъ.

Сіи суть главнѣйшія узаконенія, которыя наблюдаемы были по 1757 годѣ, въ которой по челобитью покойнаго господина Сенатора, Генераль-Фельдцейгмейстера и Кавалера, Графа Петра Ивановича Шувалова, по уваженному приращенію въ заводскихъ продуктахъ на Кушвинскихъ заводахъ стараніемъ помянутаго господина Генераль-Фельдцейгмейстера, Сенатора и Кавалера Графа Петра Ивановича Шувалова, въ Правительствующемъ Сенатѣ указано было, чтобы какъ къ Кушвинскимъ, такъ и вновь заводимымъ его заводамъ приписывать государственныхъ крестьянъ, въ силу даннаго наставленія Тайному Совѣтнику Неплюеву, по 150 дворовъ на каждую домну, и по 30 дворовъ на молотъ, прибавляя къ сему и 744 году учрежденіе, то есть, чтобы считать въ каждомъ дворѣ по 4 души годныхъ въ работу: что на домну 600, а на молотѣ 20 душъ, составитъ.

И

Но

Но сколь далеко уравнено сіе право, изъ описанія дѣйствія заводовъ и числа приписныхъ и собственныхъ крестьянъ легко видѣть можно.

Для избѣжанія разныхъ замѣшательствъ, крестьянскихъ уловокъ и прихъсеній, могущихъ воспослѣдовать крестьянамъ со стороны заводчиковъ, правительствомъ узаконено извѣстное число заводскихъ припасовъ, и установлена на то плата. Она въ 1729 году во время правленія заводами Генерала Порушчика Геннина по плакатной лѣтней пѣшей платѣ по пяти копѣекъ на день пѣшему, за вырубку каждой кубической сажени дровъ платилось по 23 копѣйки; и въ томъ 729 году по разсмотрѣнію Бергъ-амта, дабы нѣсколько облегчить крестьянъ, повелѣно было платишь по 25 копѣекъ за сажень: и хотя сія плата бывшимъ надъ заводами главнымъ правителемъ дѣйствительнымъ Шташскимъ Совѣшникомъ Тапищевымъ въ 1737 году по утвержденному спашу была до 20 копѣекъ понижена; однако чрезъ прибавленіе за проходъ денегъ, и новымъ Бергъ-коллегіи узаконеніемъ, воспослѣдовавшимъ въ 1752 году, паки по прежнему въ 25 копѣекъ возрасла, и продолжалася по 1769 годъ.

Въ 1769 году по именной Ея Императорскаго Величества всевысочайшей конфирмаціи, состоявшейся на поднесенномъ отъ Сената докладѣ, всѣ, въ казенномъ вѣдомствѣ состоящіе крестьяна, сверхъ подушнаго семигривеннаго збору

збору вѣ казну плашящѣ оброкѣ сѣ положенной шо послѣдней ревизіи мужеска полу сѣ души по 2 рубли вѣ годѣ; шо и плакатная плапа по мѣрѣ сего возвышенія умножена. По прежнему плакатному положенію плашилося вѣ лѣпнее время мужику сѣ лошадыю по 10, а безѣ лошади по 5 копѣекѣ; вѣ зимнее сѣ лошадыю по 6, безѣ лошади по 4 копѣйки на день. По возвышенному же плакатному положенію конному вѣ лѣпнее время по 12, пѣшему по 6 копѣекѣ; зимою пѣшему по 5, конному по 8 копѣекѣ на день: по которому узаконенію приписные креспьяна кѣ заводамѣ заработывающѣ свой подушной окладѣ по прежнимѣ положеніямѣ, шо есть по 1 рублю по 73 копѣйки за каждую душу; а остальной наложенной окладѣ плашящѣ деньгами вѣ тѣхѣ городахѣ, кѣ которымѣ они приписаны.

Я вѣ удовольствіе читателя предложу изчисленіе по новому плакату, учиненное главноприсутствующимѣ вѣ канцеляріи главнаго завода правленія господиномѣ Полковникомѣ Бибиковымѣ, изѣ котораго ясно видѣть можно, во сколько какой припасѣ заводчикамѣ спановитѣся долженѣ.

Всѣ заводскіе припасы сосшоятѣ 1) вѣ рубкѣ дровѣ; 2) клажѣ дровѣ вѣ угольные кучи, дернеіи и осыпкѣ, жженіи и разломкѣ; 3) возкѣ угля изѣ кучѣ, добычѣ и возкѣ ізвести, разныхѣ лѣсныхѣ и прочихѣ припасовѣ, какѣ шо смолы, дехтя, руды и желѣза.

Въ разсужденіи рубки дровъ опытами извѣдано, что одинъ человекъ кубическую сажень дровъ можетъ вырубить въ 5 дней; то придется ему за каждую сажень, считая по 6 копѣекъ на день, 30 копѣекъ. По сему разположенію не только та крестьянамъ выгода, что могутъ при повышеніи цѣны съ большею выгодною работать; но еще выигрываютъ время для отправленія крестьянскаго домостроительства: ибо, чтобы заработать крестьянину свой подушной окладъ рубкою дровъ, положено было 36 дней, то есть съ 25 Марша по 21 Маія. А нынѣ по новому плакату, считая за сажень по тридцати копѣекъ, у тридцати шести дней крестьянинъ выиграетъ 6 дней; и слѣдовательно въ весеннихъ своихъ пахотныхъ упражненіяхъ не малую можетъ имѣть выгоду.

Нарубленные дрова выжигаются такъ же крестьянами; что составляетъ другой крестьянской урокъ. Оной вырабатываютъ другіе крестьяне, уволенные отъ рубки дровъ, или самыя же, но только въ другой годъ; или разлагаются по недорубкѣ дровъ (а).

Кучную работу можно почесать за самую отягощительную въ разсужденіи крестьянъ. Ис-
ку-

- (а) При выжиганіи дровъ у насъ нѣтъ дальнихъ предосторожностей: какъ напр. особенныхъ на то печей; но уголь выжигается просто. Складъ дрова въ кучу осыпаютъ землею и укладываютъ дерномъ, надъ которою работою бываютъ особливья приставы, и называются мастера. На ихъ странѣ выжигается

кушвомъ извѣдано, что на приуготовленіе надлежащимъ образомъ изъ дватцатисаженной кучи дровъ угля пребуются многія недѣли. И такъ, есшли бы крестьянинъ за одинъ приходъ долженъ былъ исправить свою работу, то, по просту сказашъ, насидѣлся бы безъ хлѣба: ибо и на сію работу положено лѣтнее время. Для избѣжанія конечнаго и совершеннаго крестьянамъ разоренія учреждено, чтобы кучную работу опправлять въ два урока, то есшь лѣтомъ и осенью; лѣтомъ, начиная съ 1 Юля, кладутъ кучи и осыпаютъ; а осенью, начиная съ 15 Сентября, выжигаютъ и разламываютъ.

За лѣтнія двѣ работы по пробамъ 1729 году положено было за клажу и дерненіе 1 рубль 62 копѣйки; за послѣднія двѣ, то есшь, выжиганіе и разломку 1 рубль 90 $\frac{1}{2}$ копѣекъ; да за конную повозку 18 копѣекъ: всего за кучу 3 рубли 52 $\frac{1}{2}$ копѣйки. Въ 1734 году бывшій надъ заводами управитель дѣйствительный Статскій Совѣтникъ Тапищевъ и у кучной работы не безъ ошягощенія крестьянъ, сдѣлалъ убавку въ платѣ, и положилъ, безъ всякаго разчисленія времени, за клажу въ кучи дровъ 1 рубль, за дерненіе и осыпку 1 же рубль, за жженіе 60,

П 3

за

уголь, за что они получаютъ по копѣйкѣ съ короба; а когда бываетъ недоспатовъ въ углѣ изъ кучи противъ положеннаго числа, тогда бываетъ у нихъ вычетъ. И такъ крестьянская работа въ жженіи угля состоить только въ складываніи, осыпаніи, дерненіи и разломкѣ кучь.

за разломку 80 копѣекъ: по которому разчисленію придется за кучу 2 рубли 40 копѣекъ; и еспьли класъ пѣшикопѣешной плакатъ, по куча должна совершенно вырабошана быть въ 68 дней, по есть: въ 20 дней клажу, въ 20 дѣрненіе и осыпку, въ 12 дней жженіе, и въ 16 разломку. Но искусствомъ извѣдано, что сего времени для совершенія помянутой кучной работы недоспаточно; и крестьяна вмѣсто пробной 1729 году плакатной плашы, 3 рублей 62½ копѣекъ, получая 2 рубля 40 копѣекъ, 82 копѣйки теряли, и слѣдовательно по пустому работали. Кажется, что 2 рубля 40 копѣекъ положены были для круглаго числа: ибо при кучной работѣ только 2 человека обращаться могутъ; и слѣдовательно одною кучею свой подушной окладъ зарабатываютъ. Но какъ по вышеобъявленномъ новомъ узаконеніи крестьяна обложены еще сверхъ прежняго подушнаго оклада, которому и плакатныя работы повышались должны; по кучная работа, по исчисленію г. Полковника Бибикова, заводчикамъ становиться должна въ 4 рубли 18½ копѣекъ, считая за клажу въ кучи по 1 рублю по 21 копѣекъ, за дѣрненіе и осыпку 66 копѣекъ, за жженіе 1 рубль 18½ копѣекъ, за разломку 88½ копѣекъ, за конную работу 24 копѣйки. И такъ на лѣшнюю работу придется 1 рубль 87 копѣекъ, а на зимнюю 2 рубли 31½ копѣйка.

По

По сему разчисленію двоякое крестьянамъ выходитъ облегченіе, какъ г. Полковникъ Биби-ковъ примѣчаетъ 1: что меньшимъ числомъ народа положенной подушной окладъ заработашъ можно. И такъ въ сообществѣ крестьянскомъ попеременно могутъ нѣкоторые изъ году въ годъ освобождены быть отъ заводскихъ работъ, или работающіе могутъ имѣть изъ остальныхъ денегъ подушнаго оклада мирскую подмогу.

Третій крестьянскій на заводахъ урокъ состоитъ въ возкѣ заводскихъ припасовъ, какъ то угля, руды, и проч. За возку платится плакатная плата, когда мѣсто не далѣе 30 верстъ отстоитъ отъ заводу; а сверхъ прищипаверстнаго разстоянія уже не по плакатной платѣ ставится, но по ямскому учрежденію, то есть, по деньгѣ на версту. Въ каждую повѣзку на одну лошадь положено вывезть 25 пудъ на каждый часъ: для проѣзду кладутся 3 версты; на насыпку и свалку по одному часу, на каждый день по 12 часовъ работныхъ. Симъ по слѣдуя правиламъ, придется по старому плакату на каждую версту $1\frac{1}{2}$, по новому $1\frac{2}{3}$. Сіи суть главнѣйшія и тяжчайшія заводскія крестьянскія работы; но есть другія, которыя тѣми же приписными крестьянами исправляются, какъ то сидка смолы, дегтя; поставка извести и лѣсныхъ припасовъ. За вѣдро дегтя по сѣпату 737 года платилось по $3\frac{1}{2}$ копѣйки, за смолу по $3\frac{3}{4}$; а по новоразчисленію придется за де-
гошь

гопъ по $4\frac{1}{3}$, за смолу по $4\frac{1}{2}$ копѣйки за каждое вѣдро, сравнивая работы по лѣтнему плакану. За известь по старому положенію платилося по 1 копѣкѣ; а по новому придется по $1\frac{1}{2}$ копѣкѣ съ каждаго пуда, по зимнему плакану.

Хотя по узаконеніямъ 744 и 759 годовъ установлено было порядочное число крестьянъ на каждой желѣзодѣлаемой молотѣ, на каждую домну и на каждую мѣдиплавленную печь: но какъ всѣ вещи въ свѣтѣ перемѣняются; по и положенное число душъ всегда постоянно бытъ не можетъ. Убываютъ изъ общества крестьянскаго чрезъ рекрутскіе наборы люди; старость многихъ къ работѣ дѣлаетъ неспособными; въ семьѣ бываетъ не безъ урода; да люди и не безсмертны; а молодые не всегда соотвѣпствзненно убывающимъ подрастаютъ. Изъ сихъ перемѣнъ многія рождалися беспокойства и несогласія между крестьянами и заводосодержателями; пока въ 1763 году отправленный по именному Ея Императорскаго Величества всевысочайшему указу для усмиренія приписныхъ къ заводамъ крестьянъ, господианъ Генералъ-Кварширмейстеръ, (что нынѣ Генералъ-Прокуроръ и разныхъ орденовъ Кавалеръ) Князь Александръ Алексѣевичъ Вяземской, учредилъ, на что и Высочайшая отъ Ея Императорскаго Величества конфирмація возпослѣдовада, чтобы приписнымъ къ заводамъ крестьянамъ заработывавать свой подушной окладъ по числу всей приписи; и по тому подушному окладу, сколько

сколько на каждое приписное мѣсто по послѣдней положено ревизіи. Такимъ образомъ другимъ доспается иногда заработать не только за себя, но и часть за убылыхъ изъ сообщества рабочихъ людей; а инья села и деревни имѣютъ преимущество и наличныхъ людей. Словомъ: все сіе спойтъ на основаніи ревизіоннаго учрежденія; да кажется иначе и быть не можетъ. Нѣтъ ни одного года, въ которой бы всегда было равномѣрно число людей, какъ по всякому извѣстно.

Размножившееся число заводовъ и приращеніе заводскихъ дѣйствій преобладали еще новаго учрежденія. По меньшему числу заводовъ не было нужды приписывать крестьянъ изъ отдаленныхъ селъ и деревень; но можно было довольствоваться окольными крестьянами: по чему и проходной плакатъ не весьма былъ уваженъ. Но нынѣ и сіе, какъ по и справедливость требуетъ, принято во уваженіе, и положено проходія платить деньги, 3 копейки на день, считая проходу по 25 верстъ на каждой день. Выше сказано, что крестьяна обществомъ зарабатываютъ заводской урокъ, и за престарѣлыхъ, выбылыхъ и пр: по проходіе дни положено платить по числу всего приписнаго числа, и каждому по столько, за сколько душъ онъ заработать долженъ. Но чтобы тѣ заводы, которые отдаленныхъ имѣютъ крестьянъ, не претерпѣвали остановки по недоспашку заводскихъ припасовъ, когда про-

Р хожія

хожія деньги въ число подушнаго оклада включены будутъ , узаконено оныя платитъ особо.

Сколько каждый заводъ по числу своего дѣйствія долженъ имѣть припасовъ , объявлено въ приложенной табелѣ къ заводской экономіи при концѣ моихъ записокъ.

Можетъ быть кто у меня спроситъ о средствахъ къ облегченію крестьянъ и къ совершенному ихъ избавленію отъ тѣхъ тягостей, которыя они , будучи къ заводамъ приписаны , противу другихъ крестьянъ сносить должны? Отвѣчаю: сіе дѣло не до меня , но до правительства касается; и мнѣ только два примѣра привести остается , то есть основаніе Нерчинскихъ заводовъ и заводы въ ближайшихъ провинціяхъ находящіеся. Но уже время оставитъ Авзянопетровской заводъ.

Гора Псе-
такъ.

Оставя Авзянопетровской заводъ , предстоялъ намъ къ преодоленію одинъ изъ высочайшихъ Уральскихъ хребтовъ, Псетакъ называемый. Мы почти цѣлой день принуждены были употребить, чтобы взѣхать на оной по нарочито отлогой дорогѣ. Хребетъ горы сея простирается съ лишкомъ на 20 верстѣ даже до главнѣйшаго истока рѣки Кушкура, которая рѣчка до осьми родниковъ получаетъ изъ самаго горы хребта. По срединѣ горы находится отмѣнный курганъ, Акменъ прозываемый, который какъ бы сердце представлялъ горы. Концецъ горы составлялъ другій утесъ, Ирякъ Ташъ (осокорей камень) прозываемый. Гора сія во многихъ мѣстахъ покрыта бы-

ла

ла вѣчнымъ снѣгомъ, и принуждала насъ сносить суровость холода посреди самаго жаркаго лѣтняго времени. Но сколь по горѣ сей затруднишелемъ намъ былъ путь, и сколь суровъ былъ на ней воздухъ, столь приятны намъ шутки были зрѣлища. Одно мѣсто, и не въ дальномъ разстояніи, имѣло разные климаты. Къ сѣверу глубокой доль, прикрытый другою горою, какъ Мячинъ называемою, представлялъ глубочайшую осень въ совершенномъ ея видѣ. Тутъ было малое число и то увядшихъ растѣній; худо питаемая деревья имѣли изкривленные пни и сучковатые отрасли. Верхъ горы нарочитую составлялъ площадь, изобилующую изящными растѣніями. Около холма Акменя живо изображена была весна: ибо въ полдни, будучи осеняемъ прямыми солнца лучами, испускалъ источники водъ отъ растаявшаго снѣгу, которые паки къ вечеру изсыхали; и шѣмъ показывали намъ истинную причину прерывающихся источниковъ. Ночь на холмѣ составляла зиму: ибо въ мрачное время на холмѣ вмѣсто дождевыхъ капель падалъ снѣгъ. Вечеръ повторялъ намъ физическія ученія о росѣ. Какъ скоро солнце лучи свои скрывало, всѣ подолы горѣ, а особливо гдѣ прошекала рѣчка большой Авзянъ, на подобіе разлитія обширныхъ водъ представлялися; изъ чего весьма ясно заключаемъ мы могли объ особенной какъ бы атмосферѣ, висящей днемъ надъ рѣчками, наполненной водными парами. Упреннее

солнца возхожденіе и вечернее захожденіе представляло различныя опшическія позорища. Развалившіеся верьхи Акменя и Ирякъ Таша несумнѣнные подавали доводы, что горы временемъ могутъ премѣниться въ долины; ибо долъ Псетака, соотвѣтствующій Ирякъ Ташу, весь заваленъ былъ камнями, обрушившимися съ верховъ Ирякъ Таша.

Обрушившіяся осыпи горы Псетака доказывали намъ положеніе слоевъ горы составляющихъ. Въ запискахъ прошлаго 769 года въ Октябрѣ мѣсяцѣ 6 числа, при описаніи Твердышевскаго рудника на рѣчкѣ Сензѣ, упомянуто было, что къ востоку лежащіе отроги Урала имѣютъ понурное положеніе на восточную сторону. Въ срединѣ Урала примѣчали мы почти плоское положеніе; но на горѣ Псетакъ въ противную сторону слои лежали и клонились къ западу. Слѣдующую ночь проводили мы въ кочовкѣ Айсабай прозываемой: но наспавшая гроза съ ужаснымъ и непрерывнымъ ливнемъ шакою вездѣ дѣлала тревогу, что при каждомъ блескѣ молніи ожидали мы рѣшительнаго удара. Неровность горъ и различныя въ нихъ разсѣлины усугубляли раздающійся трескъ: ревель рогатый скотъ, ржали конскіе шабуны, блеяли овцы, и собаки наполняли воемъ воздухъ. И я могу увѣришь, что такой грозы во всю мою жизнь не слыживалъ. Можетъ быть къ сему способствующъ горы, наполненыя минералами. Все въ улу-
сѣ

сѣ было сохранно, кромѣ что на концѣ Ирякѣ Таша стоящій каменный спюлбѣ лишился своего верьху. Сіе намѣ подало случай думать, что высочайше горѣ хребты, представляющіе различныя развалины, наиболѣе громовыми ударами раздроблены бывающѣ; отъ чего сдѣлавшіяся щели удобно пропускаютъ воду, копорая размывательною своею силою остальной между каменными глыбами разрушая союзѣ, разполагаетъ ихъ къ паденію.

Хотя самая гора Псетакѣ ни какихъ не показывала признаковъ металловѣ; но долѣ оныя ими изобиловалѣ. Тутѣ самыя лучшіе можно видѣть желѣзные рудники, принадлежащіе Авзянопетровскому заводу. Первый изъ нихъ разработанѣ при одномѣ истокѣ рѣки Куткура, близѣ самой подошвы горы Шапака; другій при рѣчкѣ Кашкарѣ; третій на рѣчкѣ Ерлы; а четвертый при большемѣ Куткурѣ.

Рудники сіи хотя нарочито другѣ отъ друга отдалены; однако вездѣ имѣли одинакое положеніе, и почти были наружны. Верхній слой составлялѣ черноземѣ; а подѣ онымѣ руда была покрыта слоемѣ, толщиною фуша на три, мѣстами разбѣденной охры, а мѣстами красноватаго суглинка. Положеніе рудныхъ слоевѣ точно разсмотрѣть было не можно: ибо руда была сливная; и казалось, что весь возвышенный увалѣ слитѣ былѣ изъ желѣзной темнубурой руды, а особливо при большемѣ Куткурѣ.

шой Кушкурской рудникъ разработанъ былъ въ глубину мѣспами сажени на четыре ; однако изпода руды еще не было видно , и она вездѣ на подобіе желѣзной стѣны оказывалась. Для крѣпости руды разрываютъ ее порохомъ, гдѣ между опорванными рудными кабанамн видны пустоты, наполненныя разнovidными кровавиками: иныя столь были порядочно разположены , что очерпаніемъ на морскія растѣнія походили. Они шущь наиболѣе были видны, гдѣ въ слитной рудѣ находилися пустоты: по чему мнѣ кажется, что тѣ не несправедливо думаютъ, которые утверждаютъ, что роды кровавика происходятъ отъ зашвердѣвшей осадки разведенной желѣзистой матеріи. Сіе наиболѣе подтверждаютъ игловатыя кровавики, которыхъ наружный видъ, а можетъ быть и самое происхожденіе, съ капями и накипями известнаго и алебастроваго камня сходствуетъ. Небольшое мое примѣчаніе можетъ быть нѣсколько сему мнѣнію такъ же придастъ силы. Мнѣ случилось примѣнить въ срединѣ друзоваго кровавика, такъ сказать, еще незрѣлой кровавикъ который небольшія зерна и переплешенныя ниточки представлялъ, и цвѣтомъ былъ изъ бѣла желтоватъ.

Въ Кашкарскомъ рудникѣ кромѣ темнубурой руды видны были, хотя изъ рѣдка, синей желѣзной руды куски; но сихъ болѣе показывалось на другой рудѣ помазкою.

Кромѣ

Кромѣ сихъ рудникѣвъ вся окрестность изобиловала желѣзными рудами, и рѣдкой можно было найти камень, въ кошоромѣ бы не содержались знаки желѣзной руды; а при деревнѣ Асабаевой, спящей близъ конца Псетака, въ вышедшемъ кварцовомъ гребнѣ изобиловалъ струишый волфрамъ (а).

Опшъ деревни Асабаевой въ 60 верстахъ, на самой рѣкѣ Бѣлой, заведенъ желѣзодѣлаемый заводъ. Бѣлорѣцкимъ прозываемый. На оной заводѣ отправилися мы 17 числа; но шестидесятисе верствъ разстоянїе казалось многими сотнями. Топкїя подлѣ рѣки Бѣлой мѣста непрерывнымъ дождемъ такъ разведены были, что мы цѣлыя трои сутки на сей провѣздѣ употребить принужденными находилися. Рѣка Бѣлая въ семъ маломъ разстоянїи многїя съ правую сторону принимала въ себя рѣчки. Первая изъ нихъ, называемая Явлукъ, копорая вершины свои имѣетъ въ горѣ Тавлукушъ; вторая рѣчка была Сарай Суйганъ, изъ горы Явлыкъ Тау; третїя рѣчка Швакъ, изъ горы Автай; четвертая рѣчка Язгы, изъ горы Айтай Тау; пятая Сакушъ, изъ горы Кайсукъ Тау; шестая Калмакай, изъ горы Иляшбаръ; седьмая Кяртышлы, изъ горы Кырсакъ Ташъ; осьмая рѣчка Наязда, изъ оной же горы Кырсякъ Ташъ; девятая рѣчка Ямыкъ, изъ горы Янныкъ; десятая рѣчка Кадышъ, изъ горы Янныкъ; одиннадцатая рѣчка Баганякъ, изъ горы Янныкъ; двенадцатая

(а) Spuma lupi striata. Valler. Mineralog. pag. 265. n. 2.

нашцашая рѣчка Бурле, изъ горы КиренѢ. Всѣ помянутыя горы не вѣ дальномѣ разстоянїи отъ дороги и отъ рѣки БѢлой находилися. Самыя дальнѣйшія вершины вѣ 9 верспахѣ отстояли. Изъ изчисленїя рѣчекѣ всякѣ удобно заключаешъ можешъ о силахѣ Уральскихѣ рѣкѣ.

БѢлорѢц-
кїй заводъ
Оренбург-
скаго вѣ-
домства.

БѢлорѢцкїй заводъ принадлежитъ Коллежскимѣ Ассессорамѣ Твердышеву и Мясникову, и построенъ вѣ Капайской волостѣ Уфимскаго уѣзду, по указу государственнѣйшей бергѣ-коллегїи, вѣ 1762 году, на покупной у Башкирцовѣ землѣ. Отъ Оренбурга до сего завода почитается 500 верстѣ, а отъ Верхѣяицкой крѣпости 60 верстѣ.

Заводъ сей, по обыкновенїю Твердышева и Мясникова, укрѣпленъ деревяннымѣ оплошомѣ. Жительства на немѣ до 200 дворовѣ; одна домна для плавки чугуна; чепыре молотовыхѣ анбаровѣ, вѣ которыхѣ шесть дѣйствительныхѣ молотовѣ и два запасныхѣ; шесть горновѣ для розковки желѣза; двѣ печи, одна для нагрѣванїя вѣ разковку кровельнаго листоваго, а другая для плющенїя и разрѣзки желѣза; особый горнѣ для лїпья вновь и починки молотовѣ; и изрядная лѣсопильная и мушная мельница. Руду на сей заводъ добываютъ вѣ разныхѣ мѣстахѣ, и самыя ближайшія рудники почитаются при рѣкѣ Тирлянѣ; что отъ заводу около 20 верстѣ составишъ. Кромѣ сихѣ рудниковѣ къ заводу сему подписана и вся магнитная гора, во 124 верспахѣ отъ завода при рѣкѣ Яикѣ находящаяся.

Хотя

Хотя нѣкоторые изъ нашихъ писателей магнитъ почищаютъ за богашую желѣзную руду, что, какъ мнѣ кажется, и помянутыхъ заводчиковъ побудило магнитъ употреблять на выплавку желѣза; но всѣ въ металлургіи искусившіеся противное тому находятъ, и знаютъ, что магнитъ весьма мало, да при томъ и хрупкое даетъ желѣзо. Можно безъ всякой сказать ошибки, что магниту приписывать надлежитъ шотъ недостатковъ въ выплавкѣ чугуна, какой заводъ сей съ начала претерпѣвалъ: ибо въ 1767 году заводъ былъ въ своемъ дѣйствіи; а чугуна выплавлено только 3940 пудъ, изъ котораго выковано желѣза 185 пудъ. Напрощивъ того другая руда даетъ отъ 45 до 50 процентовъ: и шакъ въ полномъ завода дѣйствіи надлежитъ въ годъ выковать желѣза по указной мѣрѣ на 6 молотовъ 40000 пудъ.

Выгоды сего завода не меньшія Авзяноперовскаго: лѣсу около завода довольно; водою его можно почестъ самымъ богатымъ изъ всѣхъ Уральскихъ заводоѡ. Сверхъ сего и опускъ выдѣлываемаго желѣза весьма удобенъ. Самая тарѣка, на которой онъ стоитъ, весною подымаетъ нагруженныя желѣзомъ коломенки.

Въ 15 верспахъ отъ БѢлорѢцкаго завода кошеваль тогда богатѣйшій старшина изъ Башкирцовъ, Баимъ Тарханъ прозываемый. Его хотѣли мы посѣтить въ шотъ намѣреніи, не найдемъ ли чего въ немъ противъ другихъ Башкирцовъ

Старшина
Баимъ Тарханъ.

С

цовъ опмѣннаго; но Башкирецѣ вездѣ Башкирецѣ: вся разность состояла въ томъ, что онѣ, имѣя великіе конскіе шабуны, болѣе другихъ Башкирцовъ могъ разкошествовать кумызомъ.

Верстахъ въ 50 отъ БѢлорѢцкаго завода отстояла гора Еманъ Тау (злая, худая гора), которую мы такъ же посѣтили. Гора сія принадлежитъ къ Нагайской дорогѣ, между высочайшими хребтами почищается, и для всегдашняго снѣгу, верхъ горы покрывающаго, злою прозвана отъ Башкирцовъ. Высочайшій верхъ горы сея составляетъ болото и большія лужи. Изъ нее выходятъ пять немалыхъ Уральскихъ рѣкъ. На западъ течетъ Юрезенъ, который по томъ склоняясь на полдень соединяется съ Уфою. Верстахъ въ 30 выше Ельдяцкой крѣпости, между западомъ и полуднемъ протекаютъ два Юрезеня, большой и малой, которые, соединяясь вмѣстѣ и поворотя на востокъ, верстахъ въ 40 отъ Табынска впадаютъ въ рѣку Симъ, изливающую свои воды въ рѣку БѢлую между Табынскимъ и Уфою. Въ сѣверную сторону текутъ рѣки Нюръ и Тирланъ, изъ которыхъ первая ниже, а другая выше БѢлорѢцкаго заводу соединяются съ рѣкою БѢлою. Верстахъ въ 30 отъ вершинъ Инзерскихъ, въ дачахъ саршины Акъ Бѣика, впадаетъ въ Инзеръ небольшая рѣчка, Куперле прозываемая; куда насъ Башкирцы рудопромышленники съ своими завели доказательствами. Тутъ мы первой разъ нашли въ Башкирцахъ путь. Они показа-

ли

Признаки
золота на
рѣкѣ Ку-
перлѣ.

ли въ бѣломѣ кварцѣ золошую чернь, которая отъ преждеописанныхъ не разносывала, выключая, что была изобильнѣе и разщелины наполняла толщиною линіи въ двѣ.

Поманенные Башкирцы малою подачею повели насъ по разнымъ мѣстамъ. Первою встрѣчею были вершины рѣчки Тирляна, при кошорой находятся три богатые желѣзные рудника, принадлежащіе Бѣлорѣцкому заводу. Руда въ нихъ верховая, и такого же свойства какъ и при Кушкурѣ, съ шюю только разностию, что же такъ была сливная, но болѣе разборна.

Съ вершинъ Тирлянскихъ приѣхали мы на небольшую рѣчку, Ниселя прозываемую, гдѣ самобольшая Башкирская была надежда. Они предвѣщали намъ цѣлую золошую гору, и съ великимъ возторгомъ спѣшили на мнимой свой кладъ. Гора, изъ кошорой и рѣчка Ниселя вытекаеть, состоитъ изъ швердослоистаго шифера, кошорый наполненъ былъ чешвероугольными маргазитами. Не было ни одного наружнаго камня, кошорый бы не содержалъ въ себѣ сіе обманчивое для простаковъ изкопаемое. Оно не только своими кубиками прелестной видѣ давало шиферу; но еще приумножало оной различными и узористыми полосками, кошорыя отъ одного слоя до другаго проходили.

Сколь изобильна была маргазитомъ гора сія, столь избыточествовала гора Укъ Іязы при рѣчкѣ Сарязы другимъ металломъ. Она такъ же

С 2

состо-

состояла изъ шифера, но не такъ крѣпкаго, какъ первая. Шиферъ весь изпещренъ былъ небольшими осьмигранными хрустальями желѣзной руды (а), цвѣтомъ на выкованное желѣзо похожей.

Хотя сіи мѣста спѣли шруда и осмотра, однако Башкирцы, негодую на свой мнимой кладъ, повели насъ за рѣку Бѣлую на одинъ высокой Уральской хребетъ, Керкешау прозываемой, опсоящій отъ рѣки Бѣлой верстахъ въ осми, гдѣ по ихъ мнѣнію надлежало быть самородному серебру: но и шуть Башкирцамъ не много было удачи. При сей горѣ не излишнее будетъ дѣло припомнить о положеніи Урала. При Сакмарскихъ вершинахъ примѣчено было, что Уралъ состоитъ изъ блага кварца. Здѣсь гора Керкешау какъ Уральскій хребетъ, изъ такой же состоитъ каменной породы: напрошивъ того зауральскія горы другое имѣющъ свойство, какъ изъ выше-сказаннаго явствуетъ; по чему рудокопатели, когда кварцъ между другими родами каменье въ рудникахъ попадаетъ, называютъ его Уральнымъ камнемъ, или просто Ураломъ.

Роговая
бленда.

Въ горѣ Керкешау Башкирское серебро составляло минеральное блестящее и тонкими пластинами сросшееся, цвѣтомъ на чищенное желѣзо похожее тѣло, какое Минералогіи роговою блендою (b) называютъ. При обжиганіи выпускаетъ

ОНО

(a) *Minera ferri crystallifata octoedra.* Valler. *Mineralog.* pag. 252 n. 1.

(b) *Pseudogalena durior cinereo nigra tessularis.* Valler. *Mineralog.* p. 249 n. 2.

оно крѣпкой сѣрной запахъ; но чесношнаго или мышьякова запаху примѣпить я не могъ: въ прочемъ весьма была желѣзиста, и магнитъ ее по обжиганіи крѣико припягивалъ. Она была на самомъ верху горы, и всѣ просѣдины кварца наполняла.

Въ полупорѣ верстѣ отъ Керкешау при рѣчкѣ Сюурклу, такъ же верстахъ въ 6 при рѣчкѣ Кулазы, въ дачахъ деревни Нургузя прозываемой, въ кварцовомъ же камнѣ подобная сей находилася руда; откуду паки раждается надежда къ полученію въ Уралѣ цинковыхъ настоящихъ и другихъ богатыхъ рудъ.

Верстахъ въ 40 отъ деревни Нургузя, а ^{Рудникъ Шаръ Дудакъ.} отъ Ташарской деревни Сеиповой, разработанъ былъ рудникъ, называемый Шаръ Дудакъ. Въ немъ работа отправлялася разваломъ и не глубоко. Какъ онъ принадлежишь къ Уралу, то и рудную массу составляетъ Уральный камень или бѣлый кварцъ. Рудная жила шла толщиною въ четверть: видъ ея весьма чугуноватъ, и по чугуну мѣстами прильнувшій красноцвѣтныи оказывался кисъ и небольшія крупинки чешуйчатого блейгланца.

Сии малые признаки раждаютъ надежду къ обысканію серебряныхъ рудъ, почти неизвѣстныхъ еще въ Оренбургской губерніи.

Отъ деревни Нургузя во 130 верстахъ отстояла славная въ Башкиріи гора, Ирямяль Тау ^{Гора Ирямяль Тау.} прозываемая, изъ которой выходишь рѣка Бѣ-

Уральскія
при верши-
нахъ въ
Бѣлуго впа-
дающія
рѣки.

лая. Въ семъ мѣстѣ какъ бы нарочно собрались Уральскія воды, дабы вдругъ приумножить Бѣльскіе истоки. Онѣ раздѣляя на 13 рѣчекъ изъ Урала или съ лѣвой стороны по теченію соединились съ Бѣлою. 1 изъ нихъ называется Мата, вытекающая изъ подъ Уральского хребта, Меердякъ прозываемаго; 2 того же имени, изъ горы Каркабаръ; 3 Буюрле изъ Урала; 4 Связы изъ горы Акъ Бѣикъ; 5 Кулдальмясь; 6 Тура; 7 Белекеи изъ Урала; 8 Байнясь, изъ горы Беркушуясь; 9 Кулабайсы; 10 Илїячинанъ; 11 Суиндюкъ, изъ Урала; 12 Биркушуязы, изъ горы того же имени; 13 Буланъ, изъ Урала.

Гора Тим-
мербаева.

Неподалеку отъ рѣчки Сундякъ, въ низкой и плоской горѣ славное между Башкирцами находишь мѣсто Тиммербай, по имени жившаго пущь нѣкогда Башкирца Тиммербая прозываемое. Оно не отмѣненнымъ какимъ приключеніемъ, но рудными славится признаками. Тиммербаева гора состоитъ изъ блага кварца, котораго разсѣлины наполнены роговою блендою, во всемъ при горѣ Керкешау описанной подобною. О семъ сокровищѣ Башкирскія мысли наиболѣе заражены были для богатства Тиммербаева, котораго они сему минералу приписывали.

29 числа остановились мы противъ самой горы Ирямяль Тау, дабы будучи въ ея сосѣдствѣ тѣмъ удобнѣе съ нею познакомиться: но Башкирскія суеты сдѣлали намъ въ сей день опдыхъ. Они собирались тогда противъ взбунтовавшейся

повавшейся части Киргизцовъ, прорвавшихся въ нѣкоторыхъ мѣстахъ въ Яицкую линію. При семъ случаѣ могли мы ихъ видѣть во всемъ воинскомъ снаряжѣ. Стройное ихъ ополченіе во всемъ съ казачкимъ сходствуемъ: каждый изъ нихъ имѣлъ по двѣ лошади осѣдланныхъ, дабы въ случаѣ нужды въ дальней путь пустились можно и запаснися нужнымъ припасомъ. Оружіе ихъ наиболѣе соспавляюшъ стрѣлы и копья; а ружья рѣдкіе имѣютъ. Толпы свои означаютъ значками, и раздѣляются во всемъ по казачьему уставу. Всего пріятнѣе было смотрѣть на ихъ неустрашимость и охоту, съ какою они шли прошивъ своихъ непріятелей. Бурзянскій бунтъ, въ которой они много отъ Киргизцовъ претерпѣли, и по сіе время содержимъ въ нихъ вкоренную къ Киргизцамъ ненависть.

Управившись въ своихъ дѣлахъ Башкирцы, 29 числа повели насъ на Ирямяль Тау. Хотя она казалася намъ не далѣе верстъ 60 бытъ отдалена; но мы принужденными находилися обѣзжать до 28 верстъ: ибо ее отъсюду окружали болопашакъ, что только по хребтамъ горъ и по лѣсамъ обѣзжать къ ней можно. Три разныя горы подъ симъ разумѣются именемъ, изъ которыхъ самая средняя собственно называется Ирямяль Тау. Съ возпочной стороны на нее удобный и не весьма трудный взѣздъ, покрытый небольшимъ, однако частымъ лѣсомъ. Взѣздъ сей соспавляешъ около 300 сажень. Въ ономъ повсюду

всюду журчали прозрачныхъ водъ источники, ко-
шорые по помѣ соединяся составили двѣ чрез-
мѣрно быстрыя и нарочито широкія рѣчки, Ага-
зышъ и Ауняшъ, которыя, прошекъши верстѣ съ
15, впадающъ въ Бѣлую.

Гора Иря-
мяль Тау.

Хребетъ Ирямяль Тау представляетъ об-
ширную и ровную площадь: съ полуденной сто-
роны омывается она водами подошедшей рѣки
Юрезеня; на сѣверную сторону составляетъ
отмѣнную гору, которую за верховицу Ирямя-
ла почестъ можно. Она въ вышину сажень на
сто, и представляетъ обрушившуюся горы гро-
маду: ибо все сіе возвышеніе состоитъ изъ ква-
дратнаго разной величины камня. Самая верхо-
вица плоска, однако водяна и болотиста; и по-
всюду большія видны рышвины и колужины на-
полненныя водою. Изподъ ея къ полудню, какъ
бы нарочно отдѣлилъ отъ себя поперешный валъ,
соединяющійся съ противулежащею горою Авеля-
камъ, въ полуверстномъ разстояніи. Все сіе про-
странство занимаетъ топкое болото, на кото-
рое безъ опасности спуститься не можно, и изъ
котораго рѣка Бѣлая главнѣйшій свой имѣетъ
истокъ.

Пасмурное время не дозволило намъ насла-
ждаться шѣми зора увеселеніями, какія мы шупъ
имѣть бы могли. Я прежде упоминалъ, что всѣ
Уральскіе истоки изъ высокихъ мѣстъ и изъ горъ,
болотины представляющихъ, начало свое имѣ-
ютъ; по чему неопмѣнно нужно шеперь сказать:
откуда

откуда на вышину горъ вода забирается. О семъ ученые люди различно думаютъ: иные представляютъ себѣ подземные каналы, по копорымъ вода пробираяся доходитъ до источниковъ, и въ разныхъ мѣстахъ пробивая земную поверхность, составляетъ истоки рѣкъ. Другіе равные же вымыслили проходы съ тѣмъ различіемъ, что вода дошедъ до угористыхъ мѣстъ, силою подземнаго огня раздѣляется на пары, и оными поднявшись въ верхъ, при верховьяхъ горъ въ разсѣлинахъ и пустошахъ паки собирается въ капли, копорыя соединяясь во едино составляютъ ручей или рѣчной истокъ. Дѣло не мое утверждать, или опровергать сіи мнѣнія: безъ меня о семъ цѣлыя написаны книги, и мнѣ только остается сказать, что гора Ирямяль многіе показывала доводы, чтобы утвердиться на мнѣніи тѣхъ, копорые морскимъ парамъ, производимъ источниками рѣкъ, воздушную опредѣлили дорогу. Они думаютъ, что морская вода поднявшись парами носится по всему земному шару, копорые дошедъ до угористыхъ мѣстъ опускаются какъ въ холодномъ мѣстѣ, и скопясь составляютъ вершины рѣкъ. Что пары въ холодномъ мѣстѣ сгущаются и опускаются должны, у насъ простые и повседневные опыты видимъ зимою. Всякъ знаетъ, что въ шопленомъ покоѣ въ крѣпкіе морозы окончины замерзаютъ съ нуши, а не съ наружи; ибо водные пары, въ покоѣ содержащіяся, стремятся къ спекламъ,

Т какъ

какѣ къ холодному мѣсту, и шамѣ приставѣ отѣ стужи замерзающѣ. Но что на вершинахѣ должно бытѣ холоднѣе, нежели на ровныхѣ мѣстахѣ, всякѣ собою чувствуешѣ, кшо на горѣ бывалѣ; да и всегда лежащія на высокихѣ хребтахѣ снѣги ясно всякаго увѣришь могутѣ. Сіе на первой взглядѣ какѣ бы прошивуборное явленіе испытатели естества полкуютѣ изѣ разнаго свойства солнечныхѣ лучей. Они доказываютѣ, что на ровномѣ мѣстѣ мы пользуемѣ двоякими лучами, по естѣ прямыми и отѣ поверхности земной преломленными, которые до вышины горѣ посягнути не могутѣ.

Ирямяль Тау, кажется мнѣ, во всемѣ соотвѣтствовала сему о произхожденіи изпочниковѣ мнѣнію. Верхѣ ея по большой части всегда покрытѣ бываетѣ густымѣ туманомѣ; и кочующіе Башкирцы единогласно увѣряютѣ, что при сей горѣ рѣдко они видятѣ ясные дни, но всегда или дожди, или не рѣдко среди самаго лѣта снѣги. Самая болотистая Ирямяля вершина, кажется, оправдаешѣ Башкирскія сказанія. Мнѣ думаетѣся, что и различіе рѣкѣ можно призваши сему во свидѣтельство. Самыя знатнѣйшія рѣки выходятѣ изѣ Сманѣ Тау и Ирямяля: напротивѣ того чѣмѣ ниже гора, тѣмѣ менѣе изѣ нее истокѣ. Правда: хотя не можно сего утверждать вовсе; ибо не рѣдко низменныя горы или мѣста не малыя производятѣ рѣки: но не можно ли думать, что онѣ много шакѣ же отѣ
высочай-

высочайшихъ горъ заимствують, копорыя, разныя имѣя въ себѣ водѣ вмѣстилища, выпускають воду по поверхностнымъ рвамъ и составляютъ собственныя себѣ рѣки; а другія углубяся въ нѣдра горы, подземными далече отшекають проходами, и соединяся съ искокомъ какой ни будь низменной горы, не малую могутъ произвестъ рѣку.

Что до рудъ и кристалей въ Ирямяль Тау принадлежишь, о копорыхъ г. Спашскій Совѣтникъ Рычковъ въ Оренбургской своей топографіи упоминаетъ (а); но я не знаю, откуда сіе взято. Правда: въ разсѣлинахъ горныхъ, а особливо въ отрогѣ при рѣчкѣ Агазытъ, много кристальныхъ щопокъ; но всѣ сіи кристаллы кварцовые, ни мало не прозрачны, и ни на какое употребленіе не годяся. Но такими кристаллами почти весь Уралъ наполненъ. Желѣзной же руды напротивъ того въ ней со всемъ не видно; но оная находится въ изобиліи на вышеупоминаемой рѣчкѣ Аунятъ, верстахъ въ 12 отъ Ирямяль Тау.

На семъ мѣстѣ желѣзная руда добывается на Бѣлорѣцкой заводѣ. Тутъ не въ дальномъ другъ отъ друга разстояніи при видны разработки на небольшемъ увалѣ. Руда въ нихъ такъ же верховая, и покрыта небольшимъ слоемъ чернозема и разведенной охры, которая и слои желѣзной руды раздѣляла. Рудные слои не равное

Аунятскіе
рудники.

Т 2

имѣли

(а) част. 1 стр. 243.

имѣли положеніе, и болѣе составляемы были изъ непорядочно перемѣшанныхъ глыбъ: по чему руда весьма разбориста, такъ, что малые ребяша могли отправлять должность рудокопателей. О сихъ рудникахъ должно по же упомянуть, что и о прочихъ, т. е. что наши рудопрмышленники на подобіе крошкѣ рожися только по поверхности, и не употребляя горныхъ правилъ, можетъ бытъ, часто лишаются той пользы, которую бы въ глубинѣ земныхъ нѣдръ получить могли.

Описавъ первыя вершины рѣки Бѣлой, остаётся теперь сказать и о другихъ ея вершинахъ. Оныя наиболѣе вытекаютъ изъ горы Аваякѣ. Гора сія отъ полудня хребтомъ своимъ простирается на западъ, и въ длину около 18 верстѣ составляетъ. Она гораздо ниже Ирямяля Тау: однако верхъ ея такъ же болопистъ и покрытъ лѣсомъ. На сей горѣ лучшіе Башкирскіе бывають звѣриныя промыслы, а особливо много тупъ водятся медвѣдей, оленей и лосей, изъ которыхъ первые не малыя дѣлаютъ Башкирцамъ пакоси. Отъ восточнаго конца горы сея, даже до деревни Кусербаевой, что около 8 верстѣ составитъ, повсюду пробивають ключики, которые соединяя другую вершину рѣки Бѣлой составляютъ. Съ сѣверной или Уральной стороны приумножаютъ истокъ рѣки Бѣлой три нарочитыя рѣчки. изъ которыхъ первая называется Сась, вторая Еманъ, а третія Кибитлы; и сіи суть

суть послѣднія рѣки, которыя изъ Урала на восточную сторону истекающіе: по чему гору Авалякъ за центръ Оренбургскаго Урала почишашъ надлежишъ.

Гора Авалякъ, произведши собольшую вершину рѣки Бѣлой, удѣляетъ содержащіяся въ ней воды и другимъ рѣкамъ. Изъ западнаго ея конца выходитъ немалая рѣка, Ай прозываемая, ^{Айскія вершини.} которая параллельно протекая съ рѣкою Уфою соединяется верстахъ во 120 ниже Красноуфимской крѣпости.

Горъ же Авалякъ начало свое долженству ^{Рѣки Аургаам.} ютъ двѣ рѣчки, Аургазы прозываемыя, которыя, протекиши верстахъ съ 5, соединяются вмѣстѣ и общимъ устьемъ впадаютъ въ рѣку Яикъ. Кромѣ сихъ рѣкъ Авалякъ производитъ озеро въ обширности версты на 4, Тюлюкъ прозываемое, изъ ^{Озеро Тюлюкъ.} котораго вышла рѣчка того же имени, и протекиши 5 верстахъ впаде въ Юрезень.

Въ центрѣ Оренбургскаго Урала случилось намъ бытъ въ средѣшнее время, въ которое у Башкирцовъ, такъ сказать, бываеши растъ всѣхъ ихъ изобилій. Но какъ и между нашими простакими не рѣдко оплагаются опмѣнныя пирушки до дешеваго, какъ они говоряшъ, времени; то и у Башкирцовъ опмѣнныя пированія опправляются тогда, когда ихъ кумызъ въ совершенномъ бываеши довольствіи. Главныя ихъ пированія примѣчаются при свадебныхъ обрядахъ. Башкирцы, будучи одновѣрцы съ Ташарами, и въ

свадебныхъ обрядахъ почти во всемъ съ ними сходствуящъ и поступающъ такъ.

Башкир-
скіе сваде-
бные обря-
ды.

Свапаятъ сперва чрезъ постороннихъ лю-дей; и когда отцы съ обѣихъ споронъ согласны бызаяютъ, пребуется неопмѣнно и соизволеніе дѣшей, а особливо женскаго полу: по чему невѣспинъ отецъ въ присутствіи многихъ постороннихъ людей спрашиваетъ у своей дочери: любъ ли ей женихъ, и проч. Согласный, или опказный отвѣщъ все рѣшитъ дѣло. Тогда пойдетъ договоръ о калымѣ, который иногда до 200 рублей простирается, и на которой невѣспинъ отецъ закупаешъ дочеръ своей все нужное платье.

Башкир-
ское жен-
ское пла-
тье.

Платье у Башкирцовъ опмѣнно бываетъ опъ Татарскаго. Они въ празднишные дни носятъ суконные кафтаны разныхъ цвѣтовъ и разной доброты, сшитыя на подобіе халата, *типканъ* называемые, и по краямъ въ два ряда унизываютъ бисеромъ, а иногда напереді укладываютъ онымъ и пеплицы. Сіе составляетъ ихъ всю верхнюю и нижнюю одежду; и рѣдко можно примѣнить какую изподницу, какъ то у Татарокъ бушметъ, и проч. Но ближайшее къ шѣлу одѣяніе составляетъ одна длинная и полстпая рубашка. Головный ихъ уборъ такъ же, какъ и у Татарокъ, называется *кашпау*; и вся разность состоитъ въ шомъ, что кромъ сего кашпау надѣвается еще вершокъ, фигуру конуса имѣющій, копорой по произволенію складывашъ и накладывать можно. Опъ кашпау
съ

сѣ зади попускается лопасть, унизанная серебряными копѣйками, которая такъ же со всею сходна сѣ Ташарскою у живущихъ Башкирокъ по Нагайской дорогѣ; а по Сибирской дорогѣ кочующія нѣсколько разнятся. Онѣ кромѣ задней отъ Кашпау лопасти (*кашлау кайрукъ*) попускаютъ во всю спину широкую лопасть, унизанную такъ же серебряными копѣйками и бисеромъ сѣ многими подвязками, и называютъ *Амьянъ*. Лапшей ни Башкирки, ни Башкирцы никогда не употребляютъ; но носятъ въ Уфимскомъ уѣздѣ упоки собственнаго кожевничества, а въ Исетской провинціи бахилы, у которыхъ только кайма у головъ кожена, а прочее все суконное.

Когда о калымѣ створятся, то невѣстинѣ отецъ безъ дальныхъ затѣй прочитавъ только молишву, сажаетъ невѣсту сѣ женихомъ за особливою занавѣсью; и сѣ той поры женихъ, пока совершенно не выплатитъ калыма, получаетъ право посѣщать свою невѣсту такъ, какъ и у Ташарѣ, и ходитъ за пазуху.

Для пазушнаго посѣщенія дѣлаютъ Башкирцы особливую юрты, куда невѣста, услыша приѣздъ своего жениха, сѣ подругами своими и ближайшими сродниками приходитъ, и по пазушному праву забавляется сѣ женихомъ за занавѣсою; а провожатые сѣ обѣихъ сторонъ управляются сѣ кумызомъ.

По

По выплаченіи калыма женихъ получаетъ совершенную власпъ надъ невѣстою своею такимъ же порядкомъ, какъ и у Ташаръ. Въ послѣдній день невѣстина у отца пребыванія бываетъ обыкновенное Башкирское пиршество, во время котораго невѣста обходитъ всѣ кибитки въ кошѣ находящіяся, и прощается съ женскимъ поломъ. Она въ то время всегда имѣетъ закрытое лице плашомъ или кружевною сѣпкою, и окружена толпою своихъ подругъ, которыя безпрерывно жалостнымъ восклицають голосомъ. Тутъ совершаются у нихъ и законные обряды чрезъ Муллу, и женихъ со своею роднею уѣзжаетъ въ свой улусъ или кибитку. Невѣсту снаряжаютъ на дорогу со всемъ приданымъ, и отвозятъ верхомъ до женихова жилища. Подруги, проводивъ нѣсколько отъ кошей, возвращаются въ свои жилища; а при невѣстѣ остаются ближайшіе сродники и сваха, которая по приближеніи къ женихову дому ведетъ невѣстину лошадь подъ уздцы, и не въ дальномъ разстояніи кричитъ во весь голосъ, съ какимъ она шоваромъ приѣхала и какой цѣны онъ стоить. Тутъ жениховъ отецъ или сродники принуждены бываютъ торговаться со свахою и выкупать невѣсту изъ ея рукъ какимъ ни будь подаркомъ, на примѣръ, лошадью, или другимъ чѣмъ. Какъ сговорятся о подаркѣ, сваха вручаетъ поводъ высланнымъ отъ свекора женщинамъ такимъ же образомъ, какъ у насъ при покупкѣ лошадей случается; шо есть: сваха беретъ

береть поводъ въ кафшанную полу, и высланные принимають поводъ полою же. Предъ дверьми невѣста слазитъ съ лошади; и шутъ береть ее подъ руки двѣ ближайшія сродницы съ жениховой стороны и вводятъ въ домъ. Невѣста, какъ скоро увидитъ свекора или свекровь, или вмѣсто ихъ ближайшихъ мужа сродниковъ, съ величественнымъ видомъ спановится на правое колѣно и кладеть руку на руку на лѣвомъ колѣнѣ. По совершеніи сего поклона, поднимають ее подрушницы, и отводятъ три шага, гдѣ она паки должна сдѣлать такое же поклоненіе, и сіе повторять до трехъ разъ. Послѣ чего уводятъ ее за занавѣсъ, и начинаютъ пиръ, при которомъ молодой не бываетъ, но и сіе время употребляетъ на забавы съ холостыбою, какъ бы прощаяся съ холостою вольностію; и къ молодой своей женѣ уже ночью, и по тайно, приходитъ. Пиршество у нихъ продолжается дни по три и болѣе: и тогда новобрачныхъ надѣляютъ всякъ по своей возможности.

Новомужныя Башкирки съ начала бываютъ весьма стыдливы, а особливо при приѣзжихъ постороннихъ, или своихъ старшихъ сродственникахъ. Онѣ тогда оборачиваются всегда въ уголь, и сколько можно прячуть свое лице; и когда гости обсидаются и зашихнутъ, тогда каждому отвѣшиваютъ по вышенисанному поклону. Въ разговоръ съ старшими никогда не вступають, но совершенное наблюдають молчаніе, оборотятся въ

у уголь.

уголь. Новозамужнюю Башкирку крѣмъ сего и по тому узнать можно, что онѣ на головѣ свѣрхъ своей кашпау привязываютъ согнутой лисіи или другой какой малахай.

О воспитаніи Башкирскихъ дѣшей.

Въ разсужденіи родинѣ и похоронѣ Башкирцы съ Татарами схожи; но воспитаніе дѣшей много разнится. Башкирцы рѣдко обучаютъ дѣшей своихъ грамотѣ: по чему и Абызы у нихъ бываютъ по большей части прибѣжіе Татара изъ Уфимскаго и Казанскаго уѣзду. Первое у малолѣтнихъ упражненіе стрѣляніе изъ луковъ и конская ѣзда; а дѣвушки упражняются въ скоповодствѣ и домашнихъ подѣлкахъ. Прочее содержаніе дѣшей весьма нерадиво и неопрятно, отъ чего малолѣтние наружнымъ пѣлеснымъ нечистотамъ подвержены бываютъ.

Башкирская люлька.

Для младенцовъ дѣлаются у нихъ простыя и съ образомъ ихъ житія сходственныя люльки изъ березовой коры (табл. 2), которую улаживаютъ на подобіе челна или лотки А, укрѣпляя оную по краямъ шаловымъ прутьемъ. Съ наружи и въ нутри ВВ въ головашкахъ, гдѣ младенцовой груди бытъ надлежитъ, съ обѣихъ сторонъ продѣваются въ нутри по двѣ петли СССС. Въ ногахъ подобныя же двѣ петли продѣваются DD Сими петлями прикрѣпляютъ грудь и ноги младенца, чтобы изъ люльки не могъ выпасть. За шаловину прикрѣпленную къ боку утверждаютъ ремень или покроемъ Е, которую надѣваютъ чрезъ плечо. Такимъ образомъ Башкирка, ѣдучи

чи

чи верхомъ , спокойно можетъ вести и кормить грудью своею младенца ; да и младенецъ будучи привязанъ , изъ люльки вывалился не можетъ , хотя бы лошадь споткнулася , или другою бы какой случился толчокъ .

Башкирскія свадьбы , кромѣ веселаго препровожденія времени , были намъ не безполезны . Великое Башкирское собраніе сообщило намъ разныя извѣстія , и шутъ мы получили нехудыхъ между ими рудныхъ промышленниковъ , изъ которыхъ главнѣйшій прозывался Умѣръ Ямышевъ , житель Исетской провинціи , и извѣстный между Башкирцами лазика за рудами . По его и поварищей его совѣтамъ оспавили мы обыкновенную дорогу , и сдѣлали особливую повѣзду верьхами .

Отѣхавъ верстѣ съ 15 отъ горы Авалякъ ,^{Керебинской рудникъ.} первую встрѣчу былъ намъ такъ называемый Керебинской рудникъ , принадлежащій къ Златоустовскому Лугина заводу , что на рѣкѣ Аю . На семъ рудникѣ работаютъ около двенадцати лѣтъ , и сказываютъ , что съ начала весьма богатъ былъ мѣдною рудою ; но нынѣ она почти совсемъ пресѣлася . Онъ разработанъ по горнымъ правиламъ : самыя глубочайшія шахты не болѣе десяти сажень соспавляли . Точнаго жили положенія такъ же сказать не можно , по тому , что наши рудокопатели только знаютъ гнаться за своею жилою , безъ дальныхъ о ея наклоненіи примѣчаній , сколько изъ штольнѣ и спороннихъ
У 2 пробоевъ

пробоевъ заключать можно было. Жила имѣла понурное положеніе, соотвѣтствующее наклоненію Уральскихъ опроговъ, о которыхъ сказано выше. Рудную массу составлялъ мѣстами бѣлый кварцъ, а болѣе косошослоисный шиферъ, изобилующій миккою. Содержаніе руды было различное: съ начала давала по пяти процентовъ, а нынѣ иногда и одного процента не составляетъ.

Гора Чиркай.

Съ Керембинскаго рудника поворопили мы къ вершинамъ рѣки Яика, и въ пятиверстномъ разстояніи остановились при горѣ Чиркай (мошкара) прозываемой. Она была не высока, но отовсюду высочайшими окружена горами; въ длину составляла болѣе полушора сна, а въ ширину около 60 сажень. Мѣстами росъ по ней небольшой лѣсъ, а мѣстами совсемъ отъ онаго обнажена. На голыхъ мѣстахъ вездѣ валялись поверхностно куски желѣзной красношапой сливной руды, которая принудила насъ нѣсколько надъ горою потрудиться. Мы по всей горѣ пробивали походные ширфы, и вездѣ слитую руду находили: изъ чего заключать можно, что вся сія гора состоитъ изъ слитной желѣзной массы. Упомянуть объ ней поспѣлъ я за нужное для того, чтобы, повсюду часто о желѣзныхъ Уральскихъ рудахъ, дать совершенное понятіе, какое у насъ онаго металла множество, и сколь добыча желѣзныхъ рудъ свободна.

Выѣхавъ изъ сихъ горъ, какіе оказались намъ Уральскіе наклоны, представляющіе обширныя, ровныя

ровный и ко всякому сельскому приволью удоб-
 ный мѣста. По срединѣ сихъ долинъ протекаетъ
 рѣка Яикъ, которая верстахъ въ 60 отъ сего ^{Вершинки} ~~Яика.~~
 мѣста изъ горы Кара Ташъ (а) (черная гора)
 прозываемой начало свое имѣетъ. Оной же горѣ
 и рѣка Уй, впадающая въ Тоболь въ двухъ вер- ^{Вершинки}
 стахъ ниже Усть-уйской крѣпости, истоки свои ^{Уд.}
 долженствують.

Между вершинами сихъ рѣкъ продолговатой
 и высокой горы находится хребетъ, Крентикомъ
 прозываемый, который хотя Кара-Ташу выши-
 ною не уступаетъ, однако небольшую только
 производитъ рѣчку Шаршымъ, впадающую въ Уй: ^{Рѣчка}
 но сѣмъ недостаткомъ въ рѣкахъ награждаетъ ^{Шаршымъ}
 обширнымъ озеромъ, въ округѣ своемъ верстѣ съ 8
 имѣющимъ, которое Башкирцы Акъ куль (бѣлое
 озеро) называютъ. Озеро сѣе изобильно всякою
 мѣлкою рыбою, а особливо карасями, которые
 иусть бывають отмѣнной величины.

Гора Крентикъ кромѣ грубаго своего со-
 става имѣетъ въ себѣ и такъ называемыя цвѣ-
 тныя каменя. Они принадлежатъ къ роду яшмы
 и къ тому отдѣленію, куда полосатыя яшмы
 причисляются. Полосѣ ихъ точию разобрать бы-
 ло не можно; ибо онѣ другъ съ другомъ перемѣ-
 шаны были. Главныя полосы составляли ше-
 многокрасной, алой и зеленые разной густоты и

У 3

свѣ-

(а) Г. Статскій Совѣтникъ Рычковъ въ Топографіи
 своей част. I. стр. 230 говоритъ, что изъ сей горы
 рѣка Уфа выпекаетъ, а Яикъ изъ Кальшанъ Тау.

свѣтлости цвѣты. Въ нихъ природа такъ изрядно всѣ цвѣты располагала, что при каждой полосѣ видна была пѣнь, которая почное смѣшеніе полосъ скрывала. Яшма сія попадаетъ только кусками въ рѣчку Шартымъ.

Говоря о яшмѣ съ позволеніемъ читателя изчислю всѣ пѣ цвѣтныя каменья, копорыя мнѣ видѣны въ собраніяхъ случилось.

Цвѣтныя
каменья.

Наши каменосѣццы всѣ цвѣтныя каменные роды, съ которыми они дѣло имѣютъ, раздѣляютъ на такъ называемой проицкой камень, на агаты, яшму, порфиръ и мраморъ.

Троицкимъ камнемъ называется видъ горшечнаго камня, который отъ минералоговъ серпентиннымъ мраморомъ называется. Камень сей нарочито твердъ, не прозраченъ, и не худой даетъ лоскъ. Его можно раздѣлить на четыре спашы, изъ которыхъ къ первой принадлежатъ чрезмѣрно пестрый камень темнозеленаго цвѣту съ свѣтлозелеными непорядочными пятнами. Другую спашью составляютъ изъ желта зеленоватыя камни съ темнозелеными жилками; третью темнозеленая съ черными тонкими жилками; а четвертую свѣтлозеленые съ черными продолговатыми пятнами. Всѣ сіи разности камня имѣютъ въ себѣ примѣшанную мѣсту мѣстами болѣе, а мѣстами менѣе; отъ чего и въ наложеніи въ тѣхъ мѣстахъ, копорыя занимаетъ мѣста, имѣетъ разсѣдины и ямки.

Я

Я думаю приумножить породу серпеншиннаго мрамора и другою каменною породою, копорая шакъ же не въ дальномъ разстояніи отъ Троицкой крѣпости добывается. Онъ собою красновашъ, и имѣетъ поперешныя мѣлкія полосы блѣднокрасныя, иногда совсемъ бѣлыя: не рѣдко на немъ видѣшь можно и пѣккія, кошерыя во всемъ извѣстному вышеписанному серпеншинному мрамору подобны; чпо меня сей камень къ серпеншинному мрамору причислишь побудило

яшмы и агапы различающъ наши каменосѣццы по одному наружному виду и по твердоси полировки: по чему не рѣдко оба сін рода каменьевъ перемѣшивающъ, и иногда яшму называющъ агапомъ, а агапъ яшмокъ.

Къ яшмовому роду причисляющъ всѣ полосатыя агапы, въ которыхъ разноцвѣтныя полосы разновидности представляютъ каламенокъ. Между оными за самую лучшую почестъ можно шу, въ которой красныя полосы перемѣняяся съ свѣтлозелеными безъ всякаго смѣшенія представляются. Собственно называемыя яшмы находятся у насъ по большой части одноцвѣтныя, изъ которыхъ самолучшія, красная, изъ сѣразеленая, синеватая съ темными узкими полосами, зеленоголубая, темнозеленая, сѣрая, желтоватая, свѣтлозеленая, блѣднорозовая, роговая, свѣтлосѣрая съ черною прожилью.

Напротивъ того агапы большую пестрошу въ себѣ показывающъ: иные бывающъ темно-красные

красные съ сѣрозелеными, съ свѣшлокрасными сивыми, черными и бѣлыми фигурованными пятнами. Другіе имѣють сѣрое поле съ бѣдносивыми пятнами и красными крапинами; а иные по свѣшлоголубому полю бѣлесоватыя показываютъ пятна. Изъ одновѣшныхъ агатовъ по большей части за лучшіе почестъ можно красныхъ и сѣрыхъ цвѣтовъ. Порфиромъ называютъ тѣ роды цвѣшныхъ каменьевъ, которые бѣлое имѣють поле, красными изпещренное пятнами.

Всѣ сіи роды цвѣшныхъ каменьевъ добываются около Орской и Троицкой крѣпостей, такъ же и около Яицкихъ вершинъ; а самыя лучшіе привозятся изъ Киргизской степи.

Мраморы три составляютъ сорта, изъ коихъ за лучшій можно почестъ бѣлой. Бѣлой мраморъ добывается въ 25 верстахъ отъ Екатеринбурга, за слободою Киржацкою, и называется Шпановской. Другій бѣлый мраморъ добывается близъ Тобольской дороги въ сорокъ двухъ верстахъ отъ Екатеринбурга, и называется Волютовскимъ. Другій родъ мрамора, цвѣшомъ изъ черна сѣрый, и добывается при селѣ Горной Шитѣ; откуду Горнощитскимъ прозванъ. Третій родъ мрамора такъ же сѣрый, и имѣетъ черноватыя прожили.

Майлы-
юртскіе
рудники.

Верстахъ въ шести отъ Аккуля, по теченію Яика на правой сторонѣ, находятся низменныя горы, которыя у Башкирцовъ подъ именемъ Майлыюртъ извѣстны. При сихъ горахъ протекаетъ

каешъ небольшая рѣчка, впадающая въ Яикъ, Тегарякъ прозываемая. Горы сіи состоятъ изъ шакъ называемаго роговаго и опочистаго камня. На сихъ горахъ въ четырехъ мѣстахъ разработаны мѣдные рудники, принадлежащіе Златоустовскому Лугинина заводу. Они еще мало были разкопаны. Самоглубочайшій рудникъ не болѣе двухъ сажень съ половиною имѣлъ въ глубину. Мѣдная зелень показывалася въ роговомъ опочистомъ камнѣ помазкою; но въ срединѣ камней опмѣнную и свѣтлую показывала зелень, которая подала намъ поводъ пристальнѣе разсматривать камни. На концѣ весьма ясно было видѣть можно разбрызганныя по камню блейгланцовыя крупинки. Они побудили насъ, приохопить рудокопателей на восточную сторону, гдѣ крупинки примѣчались, нѣсколько подкопаться; и ожиданіе соопвѣщствовало нашему желанію. Подавшись на поларшина въ бокъ, роговый камень болѣе изобиловалъ свѣтлозеленою мѣдною помазкою; а на концѣ показался мѣдный кисъ, отъ изобилія желѣзистыхъ частицъ болѣе на чугуны похожій, который въ распояніи на одинъ аршинъ, идучи по жилкѣ, довелъ до скопившагося мѣлководнистаго блейгланца, составляющаго опмѣнные тонкіе слоики между опдѣленіями роговаго камня, гдѣ еще и мѣдная помазка была примѣшана. На концѣ открылася совершенная серебряной руды понурная жила, копорая чугуновашымъ кисомъ, какъ бы кожухомъ, отъсюду покрывалася. Блейгланецъ

Ф

гланецъ былъ разнovidный: иные куски составляли пакъ называемой тѣнистой блейгланецъ, другіе чистой мѣлкой кубичной, между кошорымъ нѣжная желтая охра небольшія соснавяла крапины.

Изъ сего краткаго объявленія всякъ удобно заключать можеть, какая надежда въ Оренбургской губерніи къ присканію серебряныхъ рудъ находится. Рудники сіи при насъ только начали разрабывать; а нынѣ по извѣстіямъ слышно, что чѣмъ далѣе жила углубляется, тѣмъ изобильнѣе становится блейгланцомъ: а можеть быть желтая охра доведеть и до золотой жилы.

При семъ случаѣ не лишнее дѣло будетъ упомянуть, что наши горные служители, посылаемые отъ правительствъ для освидѣтельствванія мѣстъ рудоискашелями доказываемыхъ, не рѣдко по неизвѣстнымъ мнѣ причинамъ утверждакъ свое свидѣтельство только по наружному виду, и тѣмъ самимъ рудокопателей приводятъ въ уныніе, можеть быть, съ общимъ урономъ. Примѣромъ сему послужитъ Майльюртской рудникъ. Мѣсто сіе упомянутымъ Башкирцомъ Умеремъ съ товарищи въ 1768 году было доказываемо; и по наружному виду было заключено, что тутъ кромѣ желѣза ничего надѣяться не лзя: отъ чего рудоискашель и другіе вмѣшавшіеся въ сіе дѣло не мало претерпѣли. Сверхъ сего, сколь много мы лишаемся отъ поверхностнаго только рудъ добыванія, довольно повторають не можно. Пра-

во

во заводчиковъ, пользоваться единственно мѣдными и желѣзными рудами, можетъ быть не малымъ было препятствіемъ къ обысканію по сіе время серебряныхъ рудъ въ наклонѣхъ Уральскихъ. Сіе шѣмъ основательнѣе утвердить можно, что и мѣдныя руды до шѣхъ почти поръ лежали сокрыты, пока привашные люди не получили свободы ими пользоваться. Увѣряютъ о семъ первыя заводскія узаконенія, когда мѣдныя руды при Государѣ Царѣ Алексѣ Михайловичѣ обысканы были въ Пермской провинціи. Наблюдаемая чрезмѣрная строгость такъ была малоуспѣшна въ заводскомъ дѣлѣ, что въ годъ не болѣе 5 пудъ выплавляемо было, и при томъ съ большими издержками. Добытую руду привозили въ городъ Кунгуръ съ нарочными и въ запечатанныхъ сумахъ, которые въ присутствіи градоначальниковъ и другихъ приставовъ должны были распечатываться и плавиться. Но сіе пусть сказано будетъ мимоходомъ.

Ободренные Башкирцы симъ ихъ первымъ и неложнымъ доказательствомъ, повели насъ на другіе свои прииски, которые между рѣками Яикомъ и Уемъ находились.

Переправясь чрезъ Яикъ, верстахъ въ 15 при-^{Озеро Ур-}ѣхали къ озеру, въ окружности верстъ съ 12^{гуиѣ.} составляющему, называемому Ургунъ, которое изобилуетъ всякою мѣлкою рыбою, и куда зимнимъ временемъ рыбаки съ линіи приѣзжаютъ. Съ сѣверовозточную сторону озеро сіе окружали

Рудникъ
Карагай
Туба (чер-
ная брови).

низменные горы, въ которыхъ разстоянїемъ отъ озера на горѣ Карагай Туба разработанъ былъ рудникъ по имени горы прозываемый, принадлежащій заводчику Твердышеву. Онъ походилъ на просшо копанную яму, нежели на горную разработку; глубиною былъ около двухъ съ половиною сажень. Свойство сей разработки во всемъ подобно было Майлыюртской. Роговый камень составлялъ сію гору, и мѣдная зелень мѣстами была помазкою, а мѣстами гнѣздышками въ нутри камня засѣдала. Въ сѣверную сторону шла неполстая особливая жилка, гдѣ мѣдный чугуновашый кисъ занималъ около четверти пространства. По немъ такъ же, какъ и въ Майлыюртскомъ, разбрызганы были весьма мѣкія крупинки блейгланца.

Твердость камня и оброшенный рудникъ не позволяли намъ добраться до той надежды, которую мы объ немъ имѣли; однако я могу смѣло сказать, что сіи блейгланцовыя крупинки были причиною, что сія разработка брошена: ибо въ разсужденїи мѣдной руды вездѣ оказывалась надежда. Между небольшою грудкою выработанной руды нашли мы шупѣ кусокъ самородной мѣди, который въсомъ былъ съ лишкомъ въ полфунта.

Рудники,
Калтырма,
Буйде
Тау,
Карагай
Туба (со-
сновой
зеркѣ).

Не въ дальнемъ отъ сего мѣста разстоянїи разработаны были рудники, называемые Калтырма, Буйде Тау и Карагай Туба, которые всѣ, такъ сказать, были поверхностны, и самый глубочайшій

бочайшій изъ нихъ не болѣе двухъ сажень съ половиною составлялъ. Всѣ сіи рудники сходны были съ вышесказанными; а въ Карагай Тубѣ, который глубже былъ разработанъ, между слоями опочистаго роговаго камня въ почвѣ рудника составляла особливой слой крупнозернистая глина, напоенная мѣдною зеленью, между копорю наиболѣе мѣста занималъ тѣнистый глауцъ. Въ Буйдешаускомъ рудникѣ та противъ другихъ была опмѣна, что почти опѣ самой поверхности горы даже до подошвы рудника слоями лежалъ крѣпкій, однако не сильный магнитъ.

Послѣднее мѣсто нашихъ рудопромышленниковъ находилось верстахъ въ семи опѣ Карагайской крѣпости, на небольшой горѣ, называемой Куюкъ Тау (Куюкъ весенній огонь). Проѣзжая къ сему мѣсту, верстахъ въ 10 опѣ озера Ургуна видѣли другое озеро Ашулы (сердитое), которое въ окружности своей верстѣ съ 5 имѣло, и которымъ довольствовалась небольшая Мещеряцкая деревушка на берегу озера стоящая. Опѣ сего озера въ 4 верстахъ отстояло другое озеро, Курагай Кулъ (сосновое озеро) прозываемое, обширностию версты въ 4. Близъ Карагай Куля въ сторону показывалось послѣднее на нашей дорогѣ озеро Юшалы, обширностию своею Карагай Кулю не уступающее. Опѣ сего озера въ 10 верстахъ отстояла гора Куюкъ Тау.

Озеро-
Ашулы.

Озеро Кара-
гай Куль.

Озеро
Юшалы;
Юша (лосъ)

Позднее время принудило насъ на сей горѣ ночевать, хотя то было и не безъ опасно-

сти ; ибо вездѣ около линіи носилися слухи о Киргискихъ шалостяхъ, кои срые не за долго предѣ симъ на Исецкой дорогѣ въ Троицкую крѣпость, напавъ на одного пробѣжающаго со всемъ своимъ семействомъ и имѣніемъ священника изъ Уйской крѣпости въ Шадринскъ, трехъ человекъ убили, а остальныхъ увезли съ собою въ рабство. Такіе слухи заставили насъ въ маломъ нашемъ обществѣ имѣть безсмѣнную спражу, а по утрамъ сколько можно скоряе осмотрѣть мѣсто, и убраться далѣе.

Гора Куюкъ Тау имѣетъ положеніе отъ сѣверо-западной къ южновосточной сторонѣ, и ее можно почестъ холмомъ къ сѣверу лежащей высокой горы. По среди Буйде Тау былъ высунувшійся гребень, состоящій изъ жирнаго бѣлаго кварца, котораго разсѣлины наполняли такъ называемые листоватые маргазиты ; примѣсившаяся мѣстами мѣдная зелень перемѣняясь съ маргазитами радужными играла цвѣтами.

Синарской
рудникъ.

Верстахъ въ 30 отъ сего мѣста, ближе къ Уйской линіи находился Синарской рудникъ, въ копоромъ, по извѣстіямъ, такъ же серебряная руда оказалась : но страхъ отъ Киргисцовъ не дозволялъ намъ его разсмотрѣть собственными глазами.

Съ Буйде Тау поворошили мы къ Уйскимъ вершинамъ на такъ называемой Кукишинской рудникъ, принадлежащій заводчику Лугинину. Ровная Исецкотроицкая дорога была намъ поспѣшна.

шна. Прияшняя и тучныя поля, низменные лѣсистыя угорки паки приводили намъ на память тѣ угоды, которыми Башкирцы пользуются, и при томъ сожалѣніе, что поль привольныя къ хлѣбопашеству мѣста лежали вшунѣ.

Верстахъ въ 7 ошѣ Исецкой дороги въ лѣ- Гора Бар-
сукъ Тау. вую сторону была гора называемая Барсукъ Тау (Барсукова гора), которая въ длину сажень на сто, а въ поперешникъ сажень на 20 простиралася. Наименованіе ея сходно было съ самымъ дѣломъ: ибо на ней до шести барсучьихъ норъ находилоя. Животное сіе за рудоконщика почитать должно, такъ какъ и на степныхъ мѣстахъ сурковъ и сусликовъ. Барсукъ имѣя подземное жилище, выкапываетъ на ружу ісе, что въ горѣ содержиася; и тѣмъ безъ дальнихъ происковъ даетъ знать о горныхъ внушренностяхъ.

Барсукъ Тау можетъ сему быть свидѣтелемъ. Тутъ во взрышыхъ буграхъ видны были куски желѣзной руды, между коими примѣчался и такъ называемый желѣзный лоскъ или гланцъ, кошорый блестящимъ своимъ видомъ не малую надежду подавалъ нашимъ рудопромышленникамъ, кошорые и насъ повидашься съ барсукомъ зашацили.

Ошѣ Барсучей горы въ сторону къ озеру Гора Ташъ
Калкъ. Ургунѣ подобная сей находилася гора Ташъ Калкъ (рышная гора). Она во всемъ подобна была Барсучей горѣ; но тѣмъ только разнилася, что верхъ ея сосшавлялъ бѣлый кварцъ, гдѣ желѣзный гланцъ

или

или лоскѣ наполнялъ разсѣлины; а изподѣ горы соспавляла желѣзная сливная руда.

Кукишин-
ской руд-
никѣ.

Перебравшись чрезѣ уйскія вершины, при-
ѣхали на такѣ называемой Кукишинской руд-
никѣ, который неподалеку отѣ сей рѣвки нахо-
дился. Онѣ принадлежитѣ такѣ же къ Златоу-
сповскому заводу Лугинина, и главнѣйшій за-
водской составляетѣ прибылькѣ. Точнаго вре-
мени, когда его начали разрабашивать, за по-
длинно сказать не могу: но сіе мнѣ извѣстно,
что въ семѣ рудникѣ въ первой разѣ оказалась
серебристая матерія, для отбору которой и
надсмаприванія опредѣленѣ казенный Штейгерѣ.
Гора, на которой сія добывается руда, не вы-
сока и соспоитѣ изѣ бѣлаго кварца; рудная жи-
ла стоячая, и въ мою бытность разрабашана
была въ глубину на тринадцатѣ сажень: по-
лщина жилы неровна; индѣ оказываешся на ар-
шинѣ, а индѣ уже спановится. Серебришую
руду составляетѣ мѣлководчатый блейгланцѣ
сѣ примѣсомѣ блейшвейра, которые соединяся въ
разсѣлинахѣ кварца и по самой мѣдной зелени
оказывающся особенными жилками.

Малое количество серебристой матеріи въ
разсужденіи мѣди хотя столь маловажно, что
ее ни за что почестѣ должно; но будущая на-
дежда должна ободрять къ разрабашиванію въ
глубь сего рудника: ибо, какѣ сказывающѣ, мѣ-
дная руда нынѣ совсемѣ перервалася, и въ поч-
вѣ рудника оказался совершенный и грубый свин-
цовый лоскѣ. Хотя

Хопя близъ пекущая рѣка, а можетъ быть и внутренніе источники нѣсколько рудникъ сей наводняють; однако по сіе по крайней мѣрѣ время одною конскою водолейною машиною удобно съ нею управляться было можно.

Надежду сего мѣста усугубляютъ около находящіяся старинныя Чудскія копи, такъ же и двѣ пропыву положенныя горы, копорыя, показывая нѣкоторыя признаки мѣди, были свидѣтельствованы, и вездѣ въ нихъ серебристая матерія такого же свойства оказывалася. Не можно ли изъ сего паки заключать, что древніе сихъ странъ обитатели не только мѣдными, но и другихъ высокихъ металловъ плодами пользовались умѣли.

Оставя рѣку Уй, побхали къ Міазскимъ вер-^{Міазскія}шинамъ, верстахъ въ 80 отъ Кукишинскаго руд-^{вершинъ.}ника находящимся. Рѣка сія, вышедъ изъ Уральскаго хребта, протекаетъ сквозь два озера, изъ копорыхъ одно называется Аургазы, а другое Міасово озеро, и протекши чрезъ всю Исетскую провинцію при Мехонской слободѣ соединяется съ рѣкою Исетью. Кромѣ сихъ мѣстъ Міасъ многія воды получаетъ изъ болотинъ, каковую мы переѣзжали при хребтѣ, Булышъ Тау прозываемомъ. Болото сіе въ округѣ верстъ на 8 простиралось, и составляло какъ бы долину окружающихъ горъ. Поверхъ сего болота не было видно ни какой воды; но мохъ и другія болотныя сплетшіяся кореньями травы составляли

Х

какъ

какъ бы зыблемой, однако твердой полъ: ибо безъ опасности ѣздящъ по оному на лошадахъ верьхами. Мы изъ любопытства на одномъ мѣстѣ пробили сію болошную покрывку, и опустя прехъ саженой шестъ два болошины достать не могли.

Хребетъ Булышъ Тау достоинъ былъ примѣчанія и по содержащимся въ немъ рудамъ. Онъ состоялъ изъ роговаго шифера, напоеннаго мѣдною зеленью, для копорой въ четырехъ мѣстахъ отъ заводчика Лугинина устанавлены разработки. Разработки сіи зачаты нынѣшнею весною; и такъ по твердости камня еще малое имѣли углубленіе: однако вездѣ желѣзистая матерія, какая въ Майльюртскомъ рудникѣ примѣчена, оказывалася; а въ самой верхней разработкѣ дѣйствительный и чистый свинцовый кристальновидный лоскъ оказался: и сіе было послѣднимъ мѣстомъ, которое мы Башкирскому предводителству долженствовали.

Я общалъ предлагать въ моихъ запискахъ только то, что собственными видѣлъ глазами; и слѣдуя сему правилу, умолчаю о той надеждѣ, какую къ обысканію серебристой матеріи рудники Куашинской, Кандачирѣ близъ деревни Маллакаевой, рудникѣ при рѣчкѣ Табылгашлы, и на рѣчкѣ Мазары при Башкирской деревнѣ Карамужна, подавали; по тому, что я одинъ только признаки получилъ чрезъ Башкирцовъ; а самому шамъ бытъ не случилось. Но и выше-

ска-

сказанныя мѣста довольны доказать предвѣщанія покойнаго г. Профессора Гмелина, который объ Исетской провинціи въ проѣздѣ свой заключалъ, что сія страна должна изобиловать высокими мѣшалами, и утвердить ту надежду, какую отечество наше со временемъ отъ Уральскихъ наклоновъ ожидать можетъ.

Разставшия съ Башкирцами, продолжали нашъ путь вдоль по Уралу, въ которомъ мы самобольшія находили затрудненія при сильныхъ и беспреспанныхъ дождяхъ, отъ которыхъ и самомалѣйшія Уральскія рѣчки были намъ немалымъ препятствіемъ. Отбѣхавъ верстѣ съ 10, приблизилися къ рѣкѣ Аю, за которою не беззнашый зауральскій хребетъ, въ длину верстѣ на 5 простирающійся, Уранги (кленовый) прозываемый, находится. Изъ сего хребта вытекаеть не малая рѣчка Раки, которая прошекши верстѣ съ 10, соединяется съ рѣкою Аемъ. Верстахъ въ 30 отъ сей горы видѣнь былъ другій небеззнашый зауральскій хребетъ Жюрякъ Ташь (гора сердце), который такъ прованъ по круглому холму, по срединѣ хребта находящемуся. При подошвѣ сего хребта видно простиранное озеро, въ окружности верстѣ съ 10 составляющее, изъ котораго вытекаеть быстрая рѣчка Сатки, впадающая въ Ай. Третій знашнѣйшій хребетъ составляла гора Узянгуръ, изъ которой вытекаеть рѣчка Булгагышъ и Тибисъ впадающія въ Ай съ правой стороны по ея теченію

Рѣчка Раки.

Гора Жюрякъ Ташь.

Рѣчка Сатки.

Гора Узянгуръ.

Рѣчка Булгагышъ и Тибисъ.

Озеро Штанышъ. — ченію. Между сими рѣчками версты на 2 занимало озеро Штанышъ, подавшееся къ горѣ Уранги.

Рѣчка Балакарганъ. — Отбѣхавъ 11 верстѣ отъ рѣчки Тибиза, должно было переправляясь чрезъ рѣчку Балакарганъ (ребячья смершь), текущую изъ Урала въ Ай, отъ которой чрезъ пять верстѣ другая рѣчка въ пути намъ препятствовала, называемая Андяшты. Отъ Андяшты въ 10 верстахъ рѣчка Карай Тюльганъ (жаря умерла лошадь), копорая выходитъ изъ горы Аушъ, и пропекши чрезъ пять верстѣ соединяетъ съ Міазскими вершинами. Въ семъ мѣстѣ Міазскія вершины приумножены были изпоками Увелькою и Сяульдиромъ, изъ копорыхъ послѣдняя вершины свои имѣетъ въ горѣ Шміа Тканъ (застрѣленный олень), при копорой мы оспановилися для отдохну отъ пути.

Рѣчка Угелька. Саудъ диръ.

При рѣчкѣ Сяульдиръ кочевалъ тогда знатный Башкирскій богачъ, Шукуръ прозызаемый, копорый для препровожденія времени сдѣлалъ Башкирское собраніе, и будучи въ великихъ застѣяхъ показаться въ совершенной пышности Башкирскаго пиршества, нечаяннымъ случаемъ всѣ свои приуготовленія оспавить принужденъ былъ. Сынъ его, мальчикъ лѣтъ въ 10, играя около кошей наступилъ на черную змѣю (а), копорая

(а) Coluber Praeter Linn. Praeter recensitas ab illustri Linn. notas, in nostro apparent aliquot lineolae albae ad maxillam inferiorem: si vero ad maxillam desunt, apparent subtus in apice caudae.

рая его укусила. Не прошло получаса, какъ ногу у него чрезмѣрно раздуло, и въ укушенномъ мѣстѣ чувствовалъ малой великую боль, какъ что безъ крику ногѣ поворотить у него не можно было. Блѣдность покрывающая лице, пасмурныя глаза и прерывчивое дыханіе, живо изображали ту опасность, въ какой онъ находился. Тутъ принужденъ я былъ вмѣшаться въ лечебную должность, и искалъ помощи въ походной моей аптекѣ и поварнѣ. Деревянное масло занимало мѣсто змѣинаго бальсама, а лепучая соль сославляла внутреннее врачеваніе; и могу сказать, что черезъ ночь Башкирѣнокъ былъ спокойнѣе. Объявленные припадки нѣсколько утихли. При семъ случаѣ упомяну я о нѣкоторыхъ опшѣностяхъ, копоры Башкирцы сей змѣѣ приписываютъ.

Когда Башкирецъ такую убьенѣ змѣю, по какъ бы скоро онъ куды ни ѣхалъ, не преминетъ слѣзть съ лошади и палочкою увязитъ змѣиную голову въ землю. Убивство змѣи почитаютъ они неопшѣнно нужнымъ для шѣхъ пакостей, какія они имъ самимъ и скопу наносятъ; а голову пришыкаютъ къ землѣ для особеннаго мнѣнія. Они думаютъ, что къ убитой змѣѣ приходятъ ея товарищи, и приносятъ неизвѣстной имъ травы корешокъ, которой накладывая на раны паки змѣю оживотворяютъ. Сіе утверждаютъ они многими самовидцами, и думаютъ, что оный корень долженъ быть во

всѣхъ болѣзняхъ болѣе дѣйствителенъ, нежели всѣ врачебные припасы.

Черная змѣя служилъ имъ такъ же врачевнымъ средствомъ въ той конской болѣзни, копорую они лихимъ называютъ (а). Въ такомъ случаѣ опрубаютъ змѣю голову; и когда она еще нѣкопорую въ себѣ имѣетъ живность, прикладывая юнѣ къ ранѣ и сжимаютъ ронѣ: по томъ немедленно вводящъ лошадь въ холодную воду, и держушъ въ ней привязавъ до тѣхъ поръ, пока ее чрезмѣрная не приметъ дрожь: и симъ способомъ, какъ сказываютъ, совершенно лошадей опъ лихова избавляютъ.

Безпрерывные дожди, усугубившіе трудности въ пути, почти и безъ того непроходномъ по Уралу, принудили насъ оставить на нѣсколько времени горной хребетъ, и поворошитъ къ Исецкой дорогѣ, лежащей отъ Челябинской крѣпости къ городу Екатеринбургъ. Къ сему наиболѣе насъ побуждала надежда о переменѣ дождливаго времени, и что мы, облегчась въ центрѣ нашего путешествія, удобнѣе можемъ преодолевать Уральскіе утесы. Въ семъ надѣяніи оставя Шукуровы коши, поѣхали на слободу называемую Кундравинскую, отстоящую отъ Шукура въ 30 верстахъ.

Переправляясь черезъ рѣчку Сяулдиръ, верстахъ въ трехъ отъ помянутыхъ кошей, по обѣ

стороны

(а) Лихой означаетъ ту конскую болѣзнь, когда лошадь по всему тѣлу получаетъ проломы и раны.

стороны сея рѣчки видны были два возвышенныя увала, составляющіе берегъ, въ которыхъ высунувшіеся кругляки кварца, отбрасывали отъ себя ясной и приманчивой блескъ. Блескъ сей производилъ отъ обнажившагося въ Крутоярѣ желѣзнаго лоску, ульпляющаго кварцъ. Лоскъ сей кромѣ кварцоваго камня содержался и въ крутозернистой твердой красноватой охрѣ, которая большую часть набережнаго яра составляла.

Отъ сего мѣста въ 4 верстахъ текла небольшая рѣчка Буздуна, впадающая въ Аплякъ. Рѣчка Буздуна. Отъ сей рѣчки видна была гора, называемая Бучагалъ Ярѣ, при подошвѣ которой находится небольшое озеро Сюлюкъ (пѣишное). Озеро Сюлюкъ. Наименованіе его весьма сходно съ самымъ дѣломъ. Тутъ можно было видѣть дѣблыя шолпы пѣицъ, озерными (а) прозываемыхъ. Я не знаю, симъ ли сладкой воды обитателямъ, или другой какой причинѣ приписывать должно, что въ семъ озерѣ противу свойства всѣхъ другихъ Уральскихъ озеръ никакая не водится рыба.

Верстахъ въ трехъ отъ сего озера было Озеро Зыланды. другое озеро, Зыланды прозываемое, изъ котораго выходилъ рѣчка Аплянчи, впадающая въ Міасъ. Рѣчка Аплянчи. Не добъжая 10 верстъ до Кундравинскаго села, паки открылися прѣшныя поля и шучныя паствы, составляющія Уральскіе наклоны: и въ семъ маломъ разспояніи казалось намъ, что мы вдругъ въ отмѣнной перешли климатъ.

Кундра-

(b) *Hirudo stagnalis* Linn.

Слобда
Кундра-
винская
обнесена
деревян-
нымъ о-
плошомъ
съ преме-
воротами
и одною
башнею.

Кундравинская слобода поселена надъ самыѣмъ озеромъ Кундравы. Жителѣй ея составляющѣ переводенные крестьяна изъ разныхъ слободъ Исеѣской провинціи (а). Они довольствуяются всѣми шѣми выгодами, какими самолучшія сельскія мѣста хвалятся могутъ. Озеро Кундравы, въ обширности своей верстѣ 8 составляющее, изобилуетъ всякою мѣлкою рыбою. Лѣсу какъ строильнаго, такъ и дровянаго въ ихъ дачахъ довольно. Покосныхъ луговъ и пахатной земли съ избыткомъ остается.

Уральскій наклонъ между вершинами рѣкъ Яика, Мѣаса и Уя, подавалъ надежду къ серебрянымъ рудамъ; а на семъ наклонѣ казалось намъ, что мы вступили на золотое дно. Тутъ по опмѣшамъ обширной долины вездѣ показывались признаки золота. По пашнямъ къ полуденной сторонѣ бороною вырывали песчаной желѣзистой камень, въ копоромъ, хотя изъ рѣдка, можно было примѣшнѣ золотыя самородныя крупинки. Въ самомъ селѣ для крестьянскихъ надобностей вырытыя ямы, какъ по для овиновъ и проч, между желтоватымъ кварцомъ сѣзою чернью, какая при золотокопныхъ ямахъ примѣчается, изобиловали. Въ углу озера на небольшомъ увалѣ оказывалась желѣзистая матерія, кошорая опмѣннымъ своимъ видомъ о золотыхъ жилахъ внутри сокрытыхъ свидѣльствовала. Кромѣ сихъ признаковъ въ чепырехъ мѣстахъ

ОКОЛО

(а) Смотри Оренбург. Топогр. часть I. стр. 236 и 257.

около сего села, на той обширной равнинѣ, которая между Уральскимъ хребтомъ и селомъ Кундравою находилась, на самой наружной поверхности видна бѣлая весьма вязкая и шонкочастисшая глина, ни въ чемъ Чебаркульской глины, употребляемой на дѣло фарфоровой посуды, не уступающая. Прочія достопамятности сего мѣста замѣчены въ Оренбургской Топографіи (а).

Оставя Кундравы 16 числа, прибѣхали въ Чебаркульскую крѣпость, которая по озеру Чебаркуль (б), (чубарое или перепелистое) прозывается. Между озерами Чебаркулемъ и Кундравинскимъ есть еще небольшое озеро Яланчи, изъ котораго выходитъ рѣчка Кундуруша, соединяющая упомянутое озеро съ озеромъ Чебаркулемъ; а Чебаркулю начало свое долженствуетъ рѣчка Койжилга, впадающая въ Уй близъ Троицкой крѣпости.

Въ 17 верстахъ отъ Чебаркульской крѣпости отстояла деревня Карася, въ которой отдѣлившаяся часть Чебаркульскихъ козаковъ живетъ для хлѣбопашества. Близъ сея деревни находится обширное озеро, Мясовымъ прозываемое, сквозь которое проходитъ Мясской рукавъ, какъ выше сказано. Между симъ озеромъ и Чебаркульскою крѣпостью находящаяся еще два

Ц

озера

(а) Смотри Оренбург. Топогр. часть II. стран. 256 и 257.

(б) Оно такъ названо отъ многихъ острововъ на немъ находящихся. Оренб. Топогр. часть II. стр. 188: и такъ слово Чубарой не наше, но Татарское.

Озеро Су-
нукуль и
Миасъ.

озера не въ дальномъ другъ отъ друга разсто-
яніи, изъ которыхъ первое называется Суну-
куль, а другое Миасъ.

Рѣчка Зю.

Озеро Сар-
гаиды.
Озеро У-
ранга.
Озеро у-
рангичъ.
Рѣчка Би-
шалакъ.

Въ 50 верстахъ отъ деревни Карася на-
ходился Кыштымскій желѣзодѣлаемый заводъ,
къ которому пробираясь по Исецкой Екатерин-
бургской дорогѣ, съ великимъ трудомъ и опа-
сностію должны были переправляться чрезъ рѣ-
чку Миасъ при Башкирской деревнѣ Такалласовой,
которая была отъ Башкирцовъ оставлена. Вер-
стахъ въ 20 отъ Миаса предлежала намъ къ пе-
реправѣ другая рѣчка Зю называемая. Отъ рѣ-
чки Зю верстахъ въ 6, въ лѣвой рукѣ у насъ
было озеро Саргаиды, отъ котораго въ 4 вер-
стахъ отстояло озеро Уранга; а за онымъ об-
ширное другое озеро Урангичъ, изъ котораго
выходитъ рѣчка Бишалакъ. На всемъ ономъ про-
странствѣ стояла одна Башкирская деревушка
Марзимбаева.

Кыштым-
ской за-
водъ Ека-
теринбург-
скаго вѣ-
домства.

Кыштымской заводъ (с) построенъ въ Исец-
кой провинціи по указу государственной Бергъ-
коллегии въ 1757 году, на покупной землѣ у
Башкирцовъ Шуранской и Чирлинской волостей,
на рѣчкѣ Кыштымъ отъ Челябинска по пря-
мой дорогѣ въ 80 верстахъ, а отъ Екатерин-
бурга во 140. Заводъ сей принадлежитъ дво-
рянину Никитѣ Демидову. Заводское строеніе,
какъ то фабрики и доменные складены изъ
кирпича, и покрышы чугунными досками. На
немъ

(с) См. Оренбур. Топогр. часть II. стр. 186.

немъ 1 доменная съ 2 домнами; три молотовыя фабрики дляковки желѣза съ 12 молотами, изъ которыхъ 9 почищаются дѣйствительныхъ и 3 запасныхъ. Тутъ же пристроено 18 горновъ, особливая каменная кузница съ 8 горнами, въ которой ходитъ вододѣйствуемый молотъ для дѣланія спали, съ принадлежащими къ нему двумя горнами.

На той же рѣчкѣ Кыштымѣ въ четырехъ верстахъ сдѣлана другая плотина, и выстроена молотовая фабрика, подъ именемъ Нижняго Кыштымскаго завода, на которомъ одна фабрика молотовая съ тремя дѣйствительными молотами, изъ которыхъ на каждой выстроено два горна; особливая фабрика дляковки кровельнаго желѣза; одна кузница съ двумя горнами, и пильная мельница о двухъ рамахъ.

Какъ на верхнемъ, такъ и нижнемъ Кыштымскихъ заводахъ, мастеровыхъ и рабочихъ людей считается 748 душъ, изъ которыхъ 701 душа собственныхъ, и 47 отданныхъ отъ ревизіи въ заводскую работу, изъ числа непомнящихъ родства и незаконнорожденныхъ. Желѣзная руда даетъ отъ 30 до 40 процентовъ. Чугуну выплавляется, когда домны безпрепятственно ходятъ, до 190000 пудъ. И такъ, положивъ среднее число, на сихъ заводахъ желѣза выковано бытъ можетъ 120000 пудъ.

Въ 30 верстахъ отъ Кыштымскаго завода, отъ Челябинска во 120, а отъ Екатеринбургѣ

Каслин-
ской заводъ
Екатери-
бургскаго
вѣдом-
ства.

во 110 верстахъ, въ Мякотинской Башкирской волостѣ, принадлежащей къ Исетской провинціи, на покупной у Башкирцовъ землѣ построены вышепомянутого же г. Демидова Каслинской заводъ.

Между симъ заводомъ и Кыштымскимъ находится озеро Кизиль Ташъ (красный камень), обширностію верстъ съ 25 составляющее, изъ котораго вытекаеть рѣчка Писима (Теча), соединяющаяся съ рѣкою Исетемъ выше Шадринскаго городка. Близъ самаго завода есть другое озеро Ирпяшь, которое въ округъ своей верстъ съ 40 составивъ, и принявъ въ себя соединенныя между собою озера Касли, Сунгулъ и Аллаки, соединяется не весьма широкимъ рукавомъ съ Кизиль Ташемъ.

Каслинской заводъ наименованіе свое имѣетъ отъ озера Касли, на протокъ котораго, Маукъ прозываемомъ, заведенъ былъ заводчикомъ Коровымъ, и въ 1751 году проданъ помянутому г. Демидову. Заводъ сей окруженъ деревяннымъ оплошомъ, и все строеніе на немъ деревянное. Его можно почестъ и желѣзодѣлаемымъ и мѣднымъ плавильнымъ заводомъ. Для выплавки чугуна выстроена одна домна; при молотовыя фабрики для полоснаго желѣза, въ которыхъ ходитъ восемь дѣйствительныхъ молотовъ и три запасныхъ; такъ же и шестнадцать горновъ; особый мѣдиплавленый анбаръ съ двумя печками, однимъ горномъ для перечистки мѣди, и однимъ для лишія въ куски; кузница съ четырью

тырью горнами, и лѣсопильная мельница о двухъ рамахъ.

Чугуна при заводѣ семъ выплавляется въ полномъ завода дѣйствіи до 133000 пудъ. И такъ на восемь молотовъ должно бы выковать до 80000 пудъ: но нынѣ по бѣдности желѣзныхъ рудъ, которыя почти пресѣкаются и мало выгодны становящяся, предписаннаго числа выставить на семъ заводѣ не можно; а мѣдиплавленныя печи со всемъ стояшъ безъ дѣйствія за немѣнѣемъ рудъ.

Масперовыхъ и другихъ заводскихъ людей 727 душъ, въ числѣ коихъ 262 души пришлыхъ и отданныхъ по указамъ Правительствующаго Сенаша и Оренбургской губернской канцеляріи. Сверхъ сего по указу же Правительствующаго Сенаша въ 1757 году изъ разныхъ селъ и слободъ какъ къ Каслинскому, такъ и къ Кыштымскому заводамъ для добыванія и вывозки рудъ, рубленія дровъ и жженія и поставки рудъ, Сибирской и Оренбургской губерній приписано 7667 душъ изъ государственныхъ крестьянъ, которые по плакату подушныя заработываютъ деньги. Желѣзо и чугуныя припасы съ помянутыхъ заводовъ отпускаются по рѣкѣ Уфѣ.

Ошъ Каслинскаго завода 28 верстъ почищается до села Щелкуна, куда пробѣжая не далеко ошъ Каслинскаго завода въ правой сторонѣ видно было озеро, Аллабуга прозываемое, за копорыиъ слѣдовала рѣчка. Карабалга (чер

Озеро Аллабуга.
Рѣчка Карабалга

Озеро Си-
нарское.

ная), выпавшая изъ озера Касыгачу, и соединяю-
щаяся съ рѣкою Течею, отъ котораго въ ось-
ми верстахъ находилось помѣщичье село Тюбукъ,
стоящее на самомъ берегу рѣки Синары, кото-
рая выпекаетъ изъ пространнаго озера Синар-
скаго, верстахъ въ 10 отъ села Тюбукъ от-
стоящаго. Озеро сіе почитаютъ въ длину верстъ
на 9, а въ ширину верстъ на 5. По томъ рѣч-
ка Синара, соединяся съ рѣчкою Багарякомъ, впа-
даетъ въ Исешъ. Отъ села Тюбукъ дорога бы-
ла намъ весьма шопкая и затруднительная, изоб-
илующая лѣсами, особливо березовыми и низ-
менными лугами. Верстахъ въ пяти отъ села
Тюбукъ находится озеро Кара-Куль, подавшее-
ся къ Уральскому хребту, при деревнѣ Кляпи-
ковой, въ обширности своей верстъ съ 12 со-
ставляющее, верстахъ въ двухъ отъ котораго
отстоитъ небольшое озеро Травнымъ прозывает-
ное. За симъ озеромъ протекаетъ рѣчка Щерба-
ковка, которая вершины свои имѣетъ въ Ураль-
скомъ хребтѣ, и впадаетъ въ рѣчку Боевку. За
Щербаковскою послѣднія озера къ Щелкуну бы-
ли Тенякъ и Боевское, изъ которыхъ послѣднее
производитъ рѣчку Боевку, соединяющуюся съ
Щербаковкою.

Село Щелкунъ наименованіе свое имѣетъ отъ
озера Щелкуна, при которомъ оно находится.
Жителей его составляютъ государственные кре-
стьяна, приписанные къ Арамилской слободѣ, и
употребляющія на золошопномъ рудникѣ. Въ
селѣ

селѣ семѣ естѣ небольшое укрѣпленіе, огороженное палисадомѣ, и для прежнихѣ Башкирскихѣ бунтовѣ въ предосторожность снабдено чешырюю пушками, такѣ же и ружейнымѣ арсеналомѣ.

Озеро Щелкунѣ въ окружности своей верстѣ съ пять составляетѣ, и имѣетѣ весьма чистую и прозрачную воду, такѣ же и песчаное дно; по чему и довольно въ немѣ всякой рыбы, какѣ по щукѣ, окуней, плотвы, сороки, чебаковѣ, карасей и пискозобовѣ. Въ округѣ его мѣста прилегаютѣ ровныя и къ сельскому житію весьма способныя: однако Щелкунцы не могутѣ ими пользоваться, но всѣ сіи мѣста принадлежатѣ къ Сысерьшскому заводу. Испоенные заводскою работою крестьяна принуждены бывають лѣсѣ свой и сѣно или покупать у того, кому сія земля принадлежитѣ, или сѣно косить изѣ полу, по естѣ половину на себя, а другую на пользу заводчика.

Сѣ западной стороны къ озеру Щелкуну подошелѣ мысѣ Уральскій, покрытый изрядными и великорослыми сосновыми деревьями. На отгоркахѣ сего мыса разстояніемѣ отѣ озера примѣрно верстахѣ въ четьрехѣ, наружно лежали большія глыбы зеленоватаго мѣлкаго полеваго камня, копорый испещренѣ былѣ небольшими гнѣздышками, цвѣтомѣ на свинецѣ похожаго швердаго и блистающаго металлическаго тѣла. Такою приманомѣ великое пространство угорковѣ было наполнено, и верстахѣ въ трехѣ отѣ сего

го мѣста въ полугорѣ оказались дѣлые онаго слишки. Наружный ихъ видѣ со всемъ уподоблялся спали: иные на слившуюся безпорядочно мешаллическую машерію походили, другіе шли слоями неровной шолщины. Въ нихъ со всемъ была мешаллическая швердось, и ударенные другѣ о друга производили красныя огненныя искры. Магнитѣ ихъ къ себѣ со всемъ не припягивалѣ; но по шроекрапномѣ обоженіи раздробл нныя въ мѣлкіе кусочки къ магниту приспавали. При обоженіи выпускали изѣ себя шолько сѣрной запаха, и мешаллическаго своего виду, ниже цѣвшу не шеряли; но будучи выглажены швердымѣ какимѣ ни будь шѣломѣ, или другѣ о друга пошерпы, изрядной получали лоскѣ. Составѣ ихъ сложенѣ изѣ весьма шонкихѣ листковѣ, плотно другѣ къ другу прилипшихѣ, шакѣ чшо сѣ шрудносшю сложеніе сше разсмотрѣшѣ можно. Мнѣ кажется, чшо сше ископаемое шѣло должно изобиловать какимѣ ни будь полумешалломѣ: но недостатковѣ въ припасахѣ, касающихся до пробирныхѣ опышовѣ, принуждаешѣ обстоятельное онаго испытаніе оставишѣ до времени.

Щелкунскіе обывашели, какѣ люди всегда сѣ минералами обращающіеся, чрезмѣрно выхвалили намѣ рѣчку Багарякѣ. Послѣдуя ихѣ вѣстямѣ, оставили обыкновенную Екатеринбургскую дорогу, и опправились на помянутую рѣчку.

Рѣчка
Багарякѣ.

Рѣчка Багарякѣ начало свое имѣешѣ изѣ озера шого же имени, и прошекши верстѣ сѣ 50 соеди-

соединяется съ рѣкою Синарою. Окольные мѣста рѣки Багаряка весьма привольны ко всякому сельскому жишью. Верстахъ вѣ 16 отъ Щелкуна стоишъ на ней деревня Боевка, такъ прозваная по устью рѣчки Боевки, которая вышедъ изъ Боевскаго озера, сосѣдственнаго озеру Щелкуну, и протекши верстѣ съ 30, при самой сей деревнѣ соединяется съ Багарякомъ. Отъ сей деревни вѣ 9 верстахъ отстояла деревня Брюханова, такъ же на самомъ берегу Багаряка стоящая; и при сей то деревнѣ находились пѣ сокровища, о копорыхъ намъ Щелкунскіе мужики проповѣдовали.

Деревня
Боевка.
Рѣчка
Боевка.

Сокровища сіи содержалъ Багарякской берегъ подлѣ самой деревни Брюхановой. Вѣ семъ мѣстѣ берегъ рѣки Багаряка какъ бы нарочно былъ возвышенъ длиною сажень на 40, и прибылою водою обмытъ и обнаженъ. Возвышеніе все состояло изъ бѣлаго кварца, облипшаго желѣзнымъ лоскомъ, гдѣ мѣстами вѣ большихъ разсѣлинахъ и углахъ засѣдала такъ называемая изъ плѣнокъ сложенная зеркальная руда, копорая своимъ блестящимъ видомъ не рѣдко крестьянъ обманываешъ. Кромѣ сей желѣзистой мапки не мало вѣ семъ угорѣ находилося кварцовыхъ друзъ или незрѣлыхъ кристалловъ.

Почти противу самаго сего приманчиваго ископаемаго, на правомъ берегу по печенію рѣки Багаряка, довольно находится глины. Верхній слой оныя бѣлесоватъ, а нижній желтымъ напо-

Ч

енъ

енѣ цвѣтомъ. Въ сихъ слояхъ солнечный зной, кошорый въ то время на воздухъ господствовалъ, показывалъ намъ пріятное зрѣлище. Въ желтой глинѣ находилися просѣдины окрѣпшаго желѣзника. къ которому изсякшая глина шонинькими приставала плѣтонками, и почпи примѣшно въ соотвѣстственной желѣзнику цвѣтѣ претворялася. Сіе для того я напоминаю, чтобы привеспи на память сказанное о Табынскихъ глинахъ.

За деревнею Брюхановою въ низѣ по Багаряку въ 10 верстахъ выстроена слобода, отъ рѣки Багаряка Багаряцкою прозываемая, въ которой живутъ государственные крестьяне, приписанные къ Сысертскому заводу. Слобода сія по обыкновенію прочихъ Сибирскихъ слободъ обведена деревяннымъ оплотомъ съ двумя башнями, гдѣ и двѣ пушки находятся, пакъ же и другій воинскій для нужныхъ случаевъ припасъ. Берегъ рѣки Багаряка шумѣ нарочито угористъ; и чѣмъ далѣе отъ сего мѣста Багарякъ протекаетъ, тѣмъ горы выше и безлѣсныя сгиваются.

Деревня
Калпакова.
Мѣдный
рудникъ.

Хотя береговья осыпи изъ простаго сѣраго и глиноватаго камня состояли; однако можно было шумѣ и мешалловѣ надѣяться. Доказывалъ сіе мѣдный рудникъ, не добѣжая до деревни Калпаковой одной версты, на правомъ берегу по теченію Багаряка. Руда въ немъ оказалась въ самомъ рѣчномъ берегу, съ котораго проведенъ въ гору подкопъ, длиною въ три, вышиною и шириною въ полторы сажени; гдѣ между сѣрымъ
камнемъ,

камнемъ какъ бы особливая кварцовая жила со- держала минералъ. Она была толщиною въ ар- шинъ, а индъ и болѣе, гдѣ и такъ называемый мѣдный Кизъ съ прожилками мѣдной зелени изо- биловалъ: но какъ рудникъ сей принадлежишь богатому мѣдными рудами заводчику, то и ос- тавленъ можетъ быть до времени.

При деревнѣ Калпаковѣ славится въ горахъ пещера: но она никакого вниманія не заслужи- ваетъ, и болѣе походитъ на разсѣлину горы, не- жели на подземное жилище. Она разсѣлина въ длину имѣетъ около 15 сажень, шириною въ одну, а вышиною сажени въ три. Въ самомъ за- ду сего ущелья видно въ гору опверстіе, куда за тѣсною онаго пролѣзть не можно.

Въ 10 верстахъ отъ Калпаковой рѣка Ба- Деревня
Козакова.
Багарак-
ское устье. гарякъ соединяется съ рѣкою Синарою, при ко- торой поселена изъ государственныхъ крестьянъ деревня, Козакова прозываемая. Хотя деревня сія стоить на угористомъ мѣстѣ; однако на горныхъ подолахъ изрядныя и тучныя находятся поля. При ней видны еще слѣды обитавшаго нѣкогда на сихъ мѣстахъ Чудскаго народа. Тутъ много находилось старинныхъ копей, на лѣвомъ берегу по теченію Синары; а въ полуверстѣ отъ сихъ копей стоить ровная гора, съ кошорой во всѣ стороны изрядный представляется видъ, и ко- шорая такъ же о бывшихъ Чудскихъ рудокопныхъ промыслахъ свидѣльствуетъ: ибо по ней видны впадины, какія при обыкновенныхъ и старинныхъ ширфахъ

ширфахъ примѣчающся. Но для какого металла древніе сихъ мѣстѣ обитатели прудилися, за подлинно сказать трудно: ибо никпо въ семъ мѣстѣ, сколько изъ словъ старѣйшихъ деревни Козаковой жишелей заключать можно, руды не искалъ. Хотя по находящимся близъ сей деревни желѣзнымъ и мѣднымъ рудникамъ можно бы заключать о содержащейся въ горахъ желѣзной рудѣ, которую Чудь добывала: но изъ сосѣдства одного мѣста о качествахъ другаго съ совершенною точностію заключать почти не можно, по тому, что не только близъ лежащія мѣста, но и самыя рудныя жилы, а особливо первостепенныхъ металловъ, изъ разной состоятъ смѣси. Сверхъ сего всѣ остатки древняго Чудскаго рудокопства довольно доказываютъ, что они до желѣзныхъ рудъ не большіе были охотники: ибо самыя горныя инструменты состоявали не рѣдко кабаньи клыки и проч., какъ выше замѣчено.

Сосѣдственная симъ мѣстамъ копь, въ самой поскопинѣ деревни Козаковой находящаяся, уже нѣкоторую надежду къ обысканію лучшихъ металловъ около сихъ мѣстѣ подавала. Дождевые и весенніе водные потоки открыли блестящее металлическое тѣло, которое мѣстами сливно, а мѣстами изъ блестящихъ, чистой серебряной лосковой рудѣ подобныхъ крупинокъ состояло. Сии крупинки какъ бы особливья представляли прожили: инья были продолговаты, другія на подобіе блестящихъ продолговатыхъ четверуголь-

гольниковъ. Тупѣ можно было видѣть разные узоры: мѣстами слитки походили на напоенное мепаллическою маперією дерево, а мѣстами были ноздреваты, и порядочныя ульныя ячейки изображали. Всякая блестящая полоска и ячейки блескъ свой по разломѣ и въ нутри оказывали; а съ наружи черны и какъ бы сажею запылены были. Хотя весь составъ сего минерала нарочитой тяжести и крѣпости; однако пакъ сыпучъ, что опъ шренія пальцомъ рассыпался и чернилъ руки на подобіе карандаша. Такое минеральное тѣло описатели ископаемыхъ струи-
Струи-
стая Блех-
да.

Здѣсь паки раждается надежда къ пріобрѣтенію цинковыхъ рудъ и другихъ полуметалловъ, о которыхъ у насъ еще не извѣстно. Но кромѣ сей надежды такая бленда изобилуетъ иногда частію серебра, и высокихъ металловъ бываетъ крышею, которыми можетъ быть и жившая шумъ Чудь пользовалась: но и поверхностная бленда можетъ съ пользою употребляема быть на цениныхъ и стеклянныхъ фабрикахъ.

Синарской желѣзной рудникъ такъ же сподобился вниманія. Онъ находится противу самой деревни Калпаковой на противулежащемъ Синарскомъ берегу, саженьхъ въ 20 опъ рѣчнаго шеченія. Руда лежитъ въ немъ спѣною, и въ глубину около прехъ сажень. Рѣдко можно видѣть ея отдѣленіе; но вся, какъ бы изъ одного слипа кабана, выключая многія пустоты, копорыя, а особливо

при солнечномъ сіянїи, весьма узориспы кажущя. Бѣлый кварцъ, увальъ соспавляющій, и въ самой рудѣ занимая себѣ гнѣзда, къ красотѣ сей подземной породы способствуетъ. Онѣ въ рудныхъ пустошахъ, гдѣ собравшия въ кристаллы, разной величины представляешъ разнообразныя изображенія. Пустоты рудѣ повшоряли намѣ паки мнѣніе о рожденіи желѣзныхъ кровавикобъ опѣ осадки отвердѣвшей разведенной охры: ибо всякая пустоша въ нушири, какъ бы нарочно облипа была тонкою и ошѣ прочей руды опмѣнною струиспою кровавиковою пленою, которая и кварцовымъ кристалымъ вмѣсто прикрѣпы служила.

Село Зирянское.
Деревни
Потаскуева
и Крайчикова.

Оставя Козакову деревню 28 числа, продолжали нашѣ путь до села Зирянскаго, отстоящаго отъ Козаковой въ 16 верстахъ, между которыми двѣ были деревни Потаскуева и Крайчикова, изъ которыхъ первая въ семи, а другая въ одиннадцати верстахъ отъ Козаковой находилися.

Село Зирянское стоить на самомъ берегу рѣки Синары и окружено горами. Съ полуденную сторону, почти въ самомъ жилѣ, отъ стекающей изъ уваловъ воды сдѣлалася болошина, въ обширности не болѣе сорока саженьъ ссспавляющая, по которой и ходишь не безъ опасности можно; ибо ноги сильно грязнушъ. Въ сей болошинѣ подѣ самымъ дерномъ лежить глиниспая земля, которая, будучи смочена, вязкой имбешъ ссспавъ, такъ что въ комы ее сжимать, и другую фигуру дашь ей можно: но какъ скоро высохнешъ,

не

не держитъ своего состава и рыхла становишся. Сіе въ сей глинистой землѣ отмѣнное, что она чѣмъ долѣе лежитъ на воздухѣ, тѣмъ болѣе синѣетъ, и на конецъ получаетъ голубой цвѣтъ, много на кубовую краску похожій. О цвѣтѣ сей земли пространно поговорить нѣтъ нужды: вездѣ размешанный желѣзникъ далеко причиняетъ искасть не заставляетъ. Но сіе кажется быть нѣсколько заглумисно, отъ чего земля будучи въ болотинѣ блесовата, на воздухѣ голубѣетъ. Отъ разведенія водою частицъ сего бытъ не можетъ по тому, что послѣ высушиванія, будучи разведена водою, цвѣту своего не теряетъ. По крайней мѣрѣ для меня ничего инаго не остается, какъ прибѣгнуть къ такъ называемой универсальной по воздуху носящейся кислотѣ. Земля сія служитъ околнымъ жителямъ на крашеніе деревянной утвари.

Зирянская слобода полагала предѣль гор-^{Деревня} нымъ мѣстамъ по Синарѣ; ибо отъ сего села горы ^{Никишиной} начали понижаться, и при деревнѣ Никишиной, отстоящей отъ Зиранскаго села верстахъ въ 15, совсемъ претворились въ доли и ровныя мѣста гдѣ Синара соединяется съ рѣчкою Исетью.

Въ 11 верстахъ отъ Никишиной деревни, въ верхъ по Исеть, на лѣвомъ берегу по теченію ея, стоитъ Колчеданская слобода. Наименованіе сея слободы происходитъ отъ небольшой рѣчки Колчеданки, которая течетъ чрезъ слободу, раздѣляетъ оную на двѣ части, и соединяется съ

съ Исепью. Слобода сія шакъ же укрѣплена деревяннымъ срубомъ, замокъ предшавляющимъ съ двумя башнями и всропами. Какъ наименованіе рѣчки, шакъ и слободы весьма сходно съ самымъ дѣломъ: ибо по падямъ Колчеданки валяется минераль шого же званія, который изъ берегу рѣчки Исепи показывается, но въ особливомъ смѣшеніи и видѣ. Въ одной разкопанной яминѣ глубиною аршина на полтора подъ самымъ верхнимъ песчанымъ слоемъ, толщиною на аршинъ, содержится кислая земля, напоенная купоросною и квасцовою влагою, произшедшею отъ разпавшагося колчедана. Но колчеданъ кромѣ сей кислоты и другое отмѣнное произвелъ дѣйствіе. Ощепье и цѣлые деревянные осколки въ малой сей глубинѣ претворены были въ совершенной уголь, во многомъ пережженому изъ дерева углю подобной, гдѣ и слои дерева еще ясно означивались. Но разность сего угля отъ пережженаго дерева состояла въ большей тяжести и плотности. Мѣсто сіе тѣмъ было пріятнѣе для насъ, что оно изъясняло вышесказанное мнѣніе о рожденіи каменнаго угля. Я не знаю, изъ какой шеперь бездны могутъ притянуть огонь къ поверхности земной, производящіе рожденіе ископаемыхъ углей отъ переплѣвшаго чрезъ силу подземнаго огня погребеннаго лѣсу. Но колчеданъ безъ дальнихъ забобонъ и шупъ присвоилъ себѣ горючую сію породу. Онъ не только между деревомъ находился, но и въ самомъ углѣ блестящими своими гнѣздышками былъ виденъ.

рѣчка

Рѣчка Колчеданка въ берегахъ своихъ изобилуетъ жерновнымъ камнемъ, который отъ слободскихъ жишелей не употребляется ; но сей промыселъ оставленъ двумъ небольшимъ деревушкамъ, верстахъ въ двухъ отъ слободы въ верхъ по Исеть по обѣимъ сторонамъ заведеннымъ, изъ которыхъ первая называется Грязнуха по рѣчкѣ Грязнушкѣ, а другая Чернокушова. Жерновный камень наиболѣе при Чернокушовой изобилуетъ, которой крестьяна добываютъ, и обдѣлавъ продаютъ окольнымъ жишелямъ; отъ чего самое большее свое пропитаніе имѣютъ. Лѣвый берегъ Исети состоялъ изъ жерновнику ; а правый достоинъ примѣчанія для изящества глины. Глина оказывалась въ самомъ рѣчномъ берегу. Верховой слой составляла огородная земля ; за нею слѣдовалъ слой суглинка , перемѣшаннаго съ желѣзникомъ, подъ которымъ лежалъ слой красной глины , толщиною съ лишкомъ на аршинъ. За красною глиною занималъ мѣсто опмѣнный глиняный слой, толщиною аршина на два , сѣровашаго цвѣта. Самый исподній слой состоялъ изъ темносѣрой глины. Всѣ сіи слои содержали весьма вязкую и на дѣланіе глиняной ушвари способную глину.

Но сіе мѣсто должно почищать только за преддверіе глинамъ : ибо чѣмъ ближе по рѣчкѣ Исеть подавались мы къ Екаперинбургу , тѣмъ изобильнѣе вездѣ оказывалась глина и цѣлыя составляла горы. Примѣромъ сему послужитъ де-

Ш

ревня,

ревня, Красная гора прозываемая, стоящая на самом берегу Исети, въ 10 верстахъ отъ Колчеданской слободы. Тутъ около всей деревни были глинистыя мѣста; а особливо рѣчный берегъ показывалъ разноцвѣтную глину. Онъ вышиною былъ сажень въ 13, и только съ верьху нетолстые слои чернозему и песку показывалъ; прочее же возвышеніе составляла глина. Она разными изпещрена была цвѣтами, гдѣ красныя цвѣты разной густоты и свѣлости наиболѣе занимали пространства. Прочіе слои были перемѣшаны, и показывали прожили бѣлой, желтой и свѣтловишневой глины. Красногорская глина доброшою своею еще превосходила Грязнухинскую; однако изъ нее никакого не дѣлаютъ употребленія, кромѣ бѣлой, которою съ наружи вмѣсто извести бѣлятъ печи. Мѣстами окрѣпшая глина почпи въ твердой камень подаетъ надежду, что въ семъ мѣстѣ потомки будутъ собирать вмѣсто глины яшму и агаты. Съ Красной горы выѣхавъ на большую Екатеринбургскую дорогу, къ вечеру приѣхали въ Екатеринбургъ.

Городъ Екатеринбургъ стоитъ на правомъ берегу рѣки Исети, верстахъ въ 20 отъ ея истока. Когда онъ и на какой конецъ построенъ, пространно говоритъ нѣтъ нужды: довольно о семъ въ другихъ извѣщено книгахъ, а особливо въ дневныхъ запискахъ покойнаго г. Профессора Гмелина: но по числу лѣтъ приумножается его и обширность. Нынѣ въ немъ до 1426 домовъ считается.

шаешся. Онѣ обнесенѣ землянымъ валомъ, пакѣ же и нарочито глубокимъ рвомъ, обставленнымъ деревянными рогатками. Жителей его составляютъ разнаго званія заводскіе люди. Купечества въ немѣ до 1370 душъ. Строеніе въ городѣ все деревянное, включая фабрики и канцелярію: церквей чепыре, двѣ каменные и двѣ деревянные.

Въ немѣ главное правленіе Сибирскихъ, Казанскихъ, Пермскихъ и Оренбургскихъ металлургическихъ заводовъ, которыхъ число до 114 простирается. Изъ оныхъ къ Оренбургскому горному начальству принадлежатъ 27; 17 мѣдиплавленныхъ и 10 желѣзодѣлаемыхъ. Къ Пермскому горному начальству принадлежатъ 32 завода, изъ которыхъ 26 мѣдиплавленныхъ, 8 мѣдиплавильныхъ и желѣзодѣлаемыхъ, и 1 желѣзодѣлаемый молошовый. Казанское горное начальство управляетъ только десятью заводами, между которыми 8 мѣдиплавленныхъ и одинъ желѣзодѣлаемый и мѣдный одинъ.

Собственно въ Екатеринбургскомъ вѣдомствѣ состоятъ сорокъ пять заводовъ какѣ казенныхъ, пакѣ и приватныхъ завододержателей. Казенные заводы составляютъ одинъ мѣдиплавильный заводъ, чепыре желѣзодѣлаемые, чепыре молошовые, чепыре доменные и молошовые. Въ числѣ приватныхъ заводовъ три желѣзодѣлаемые и мѣдиплавильные, два доменные, двенадцать молошовыхъ желѣзодѣлаемыхъ, и двадцать доменныхъ и молошовыхъ.

Въ какомъ разстояніи помянутые заводы отъ Екатеринбургъ и другихъ городовъ, такъ же въ какихъ урочищахъ находятся; какое имѣютъ дѣйствіе, и по скольку на каждомъ заводѣ мѣди или чугуна выплавлено и желѣза выковано быть можешъ; отчасши въ моихъ запискахъ, отчасши въ журналѣ г. Академика Палласа и Капитана Рычкова обстоятельное находяшся извѣстіе.

Кромѣ правленія помянутыхъ заводовъ къ Екатеринбургскому вѣдомству принадлежатъ и золотые промыслы, такъ же и монетное дѣло.

Монетный дворъ построенъ въ самомъ городѣ на рѣкѣ Исеть, управляется особливою экспедиціею, и дѣйствуетъ по большей части водою. Всѣ фабрики складены изъ кирпича и покрыты жестовымъ желѣзомъ; деньги дѣлаютъ только мѣдныя, начиная отъ пятаконѣшника до полушки. Но чтобы дать точное свѣдѣніе о монетномъ дѣлѣ, присовокуплю собранныя извѣстія обстоятельно со всѣми расходами, дабы можно было ясно понять не только дѣйствіе фабрикъ, но и съ какою пользою монетный дворъ употребляется.

Выше объявлено, что мѣдъ на монетное дѣло обязаны ставить заводчики на своемъ иждивеніи за указную заплачу, которая принимается въ особливую на то учрежденную экспедицію, которая имѣетъ смотреніе надъ фабриками и расходами монетнаго дѣла.

Монет-

Монетныя фабрики слѣдующія: 5 фабрикъ разковочныхъ съ 12 вододѣйствуемыми молотами. При каждомъ молотѣ въ сушилки попеременно работаютъ два мастера, двое подмасперьевъ и по два человека работниковъ. За каждый пудъ разковочной мѣди за пятикопѣшную монету заработныхъ денегъ дается $\frac{80}{100}$ доля копѣйки, за двукопѣшную по $\frac{1}{2}$, за денежную и полушечную по 2 копѣйки: изъ оной суммы мастера получаютъ по 60, подмасперья по 30, работники по 24 рубли въ годъ (а).

На каждой молотѣ въ сушилки выкачивается по 130 пудъ. И такъ на 12 молотовъ въ сушилки выдѣтъ 1560 пудъ; а въ годъ, считая 254 дни за выключкою положенныхъ праздниковъ, выковано быть можетъ 396240 пудъ: и такъ въ годъ по задѣльной платѣ разковочному мастеру причтется 74 руб. 73 копѣйки; подмасперью 37 рублей 36 копѣекъ; работникамъ по 29 рублей по 89 копѣекъ.

Угару при разковкѣ мѣди у 100 пудъ не болѣе бываетъ 2 фунтовъ, 68 золотниковъ; что на пудъ 2 золотника и $\frac{3}{5}$ доля сосшавитъ.

Ш 3

Разко-

- (а) Окладное жалованье разложено по числу самаго дѣйшаго денежнаго выхода и съ двойною полизою работниковъ: ибо, когда какія въ заводѣ случаются остановки, такъ что работники противу жалованья выработаны не могутъ, получаютъ полное окладное жалованье. Напротивъ того въ полномъ заводѣ дѣйствіи всегда съ излишкомъ положенной своей окладъ зарабатываютъ, и слѣдовательно болѣе окладнаго сво-

Разкованную мѣдь отдають въ плющильную, копорая особливья двѣ составляеть фабрики, гдѣ разкаленную въ горнѣ мѣдь между двумя цилиндрами плющатъ. Въ оныхъ фабрикахъ 7 станковъ, 2 ломовыхъ и 5 указныхъ. При сей работѣ обращающа 2 мастеровъ, 2 подмастерьевъ и 34 человекъ работниковъ. Окладнаго жалованья получають мастера по 36, подмастерья по 24, а работники по 20 рублей въ годъ.

На всѣхъ станкахъ въ сутки плющится мѣди до 1550 пудъ, что въ годъ, за исключеніемъ праздничныхъ дней, 393700 пудъ составитъ. Задѣльная плаша положена съ пуда за пяпикопѣшную монету по $\frac{31}{100}$ доли копѣйки; за двукопѣшную по $\frac{1}{2}$; за денежную и полущечную по $\frac{3}{4}$ копѣйки. И такъ разположа по окладамъ, мастеру придется въ годъ 55 рублей 23 $\frac{1}{2}$ копѣйки, подмастерью 36 рублей 82 $\frac{1}{2}$ копѣйки, работникамъ по 30 рублей по 68 $\frac{1}{2}$ копѣйки.

Угару при плющеніи мѣди у 100 пудъ бываетъ не свыше 3 фунтовъ 6 золотниковъ; что на одинъ пудъ составитъ 3 $\frac{10}{100}$ золотника.

Разплющенную мѣдь по указной пропорціи отсылають въ прорѣзную фабрику. Такихъ фабрикъ двѣ, въ копорыхъ 31 прорѣзныхъ вододѣйствуемыхъ станковъ. При каждомъ станкѣ въ сутки обращающа по два человекъ, да 16 работниковъ

его жалованья получають денегъ: что къ поспѣшествованію монетнаго дѣла не мало способствуетъ.

никовъ при разборѣ и возкѣ кружковъ, такъ же и обрѣзковъ; а надзираніе имѣютъ двое мастеровъ и одинъ подмасхерья. Окладное жалованье масхеру производися по 45 рублей по 66½ копѣекъ, подмасхерью по 22 рубли по 33½ копѣйки, работникамъ по 18 рублей по 96¼ копѣекъ въ годъ. Задѣльная плата положена за пяшикопѣшную монешу по $\frac{79}{100}$ доль копѣйки; за двукопѣшную по $\frac{1}{2}$; за денежную и полушечную по 4 копѣйки съ пуда. На каждомъ стану въ сущки прорѣзывается по 35, а на всѣхъ 1085 пудъ; что въ годъ, за исключеніемъ свободныхъ отъ работы дней, составитъ 273320 пудъ. И такъ по заработной платѣ масхеру придетъ въ годъ 48 рублей, 10½ копѣекъ; подмасхерью 24 рубли, 5¼ копѣекъ; работникамъ по 20 рублей, по 4½ копѣйки. Упраты при обрѣзкѣ кружковъ бываетъ не выше 1 фунша и 17 золошниковъ у 100 пудъ; что на одинъ пудъ составитъ $1\frac{17}{100}$ золошниковъ.

Вырѣзанные кружки для большей мягкости обжигаютъ въ нарочно сдѣланныхъ печахъ. Такихъ печей двѣ, при которыхъ въ сущки работниковъ обращается по 24 человека; а въ сущки обыкновенно обжигаютъ въ обѣихъ печкахъ по 940 пудъ; что въ годъ 238160 пудъ составитъ.

Обожженные кружки переносятся въ гуртильную палату, которыхъ двѣ. Въ нихъ 20 станковъ для пяшикопѣшниковъ, два двукопѣшныхъ, чешыре денежныхъ и чешыре полушечныхъ.

чныхъ. Всѣ сїи станки движутся ручною работою. При сей работѣ опредѣлены 1 староста, 4 ученика и 39 работниковъ. Староста окладнаго жалованья въ годъ получаетъ 48 рублей; изъ учениковъ двоимъ положено по 36, а двоимъ по 12 рублей; работникамъ по 16 рублей.

На 20 пяшикопѣшныхъ станкахъ въ сутки загурчивается по 940 пудъ; что въ указной годъ 238760 пудъ составишь. И такъ по задѣльной платѣ старостѣ съ однихъ пяшикопѣшниковъ въ годъ придетъ 48 рублей, 92½ копѣйки; двумъ ученикамъ по 36 рублей, по 69 копѣекъ; двумъ по 24 рубли, по 46½ копѣекъ; работникамъ по 18 рублей, по 1½ копѣйкѣ: ибо заработная плата положена съ пуда за пяшикопѣшники по $\frac{66}{100}$ доль копѣйки, за двукопѣшную по 1½ 100; за денежную по 3½, за полущечную по 6½ копѣйки. Угару при обжиганїи и гурченїи кружковъ бываетъ ошъ 100 пудъ 2 фунта, 72 золотника: что на пудъ $1\frac{24}{35}$ золотниковъ составишь.

Изъ гуршильной фабрики кружки переносятъ въ чеканную фабрику, въ которой монета совершается, и въ ней съ большею строгостїю наблюдаютъ за работниками. Они всегда заперты бывають въ фабрикѣ до шабашнаго времени, и какъ съ наружи, такъ и въ нутри всегдашней бываешь караулъ.

Чеканныхъ станковъ пяшикопѣшныхъ вододѣйствуемыхъ 10, ручныхъ 2. Грошевики пш
снятсѧ

снялся на двухъ же ручныхъ станкахъ; 4 вододѣйствуемые станка для денежекъ, на копорыхъ и полушки писнятся.

При писненіи опредѣлено 2 старостѣ, учениковъ 3 человекъ, монешчиковъ 13 человекъ, работниковъ 10, подкладчиковъ изъ малолѣпковъ 50. Всѣмъ симъ чинамъ жалованье производится окладное. Старостѣ одному по 100, другому по 70 рублей; ученикамъ одному по 36, двумъ по 30 рублей; монешчикамъ по 42 рубли; работникамъ по 18; подкладчикамъ по 18 и 13 рублей въ годѣ.

Въ каждыя сутки на 10 вододѣйствуемыхъ станкахъ пяпикопѣшниковъ въ сутки писнишся 10000 рублей; и слѣдовательно въ указной годѣ 2500000 рублей. На двухъ ручныхъ по 1280 рублей въ сутки, а въ годѣ по 325120 рублей; денежекъ въ сутки по 400 рублей, а въ годѣ 101600 рублей; полушекъ въ сутки по 100 рублей, а въ годѣ 25400 записнено будетъ. И такъ въ сутки разной монеты записняешся 12580 рублей: по чему въ указной годѣ надлежитъ выходить сдѣланной монеты 3271520 рублей. Но случающіяся оспановки и заводскія поправки дѣлаютъ разность: однако на каждыя сутки свыше 10000 рублей выходитъ; ибо въ 1769 году записнено было разной монеты 2087147 рублей. Ущербу при писненіи бываетъ у 100 пудъ по 1 фунту, по 72 золотника, что на пудъ 1 $\frac{3}{8}$ золотникъ сосшавитъ.

Щ

Какъ

Какъ при пожигу мѣди бывають окалины, а при гурчені, прорѣзкѣ и шисненіи обрѣзки и крохи; по для переплавки оныхъ построена пла- вильная фабрика съ пятью горнами. При оныхъ опредѣлены одинъ мастеръ, двое гармахеровъ, двое подмастерьевъ и пятьдесятъ восемь человекъ работниковъ, которые получаютъ окладное жа- лованье: мастеръ по 38, гармахеры по 30, под- мастеры по 24, а рабочники по 18 рублей въ годъ. Изъ сихъ обрѣзковъ, окалинъ и крохъ въ годъ выплавляется иногда свыше 120500 пудъ.

Угару при переплавливаніи обрѣзковъ по пробамъ бываетъ у 100 пудъ не свыше 17½ фун- шовъ; у окалины отъ 100 пудъ урону бываетъ по 23 пуда, по 11 фуншовъ и 54 золотника: что на пудъ составитъ 9 фуншовъ и 30½ золош- никовъ.

Угля при разковкѣ мѣди выходитъ на 1000 пудъ по 32 короба. На проплавку обрѣзковъ, обломковъ, крохъ и негодныхъ по разбору круж- ковъ, на 1000 пудъ по 18½ короба. На проплавку окалины на 100 пудъ по 7½ короба.

Сіи суть главныя фабрики монетнаго дѣ- ла, къ которымъ принадлежатъ и другія ре- месла. Первое между оными мѣсто занимаетъ шпемпельная палата, въ которой рѣжутъ чека- ны. При ней одинъ мастеръ, 9 учениковъ и двое работниковъ. Жалованье имъ производится окладное: мастеру по 100 рублей, ученикамъ одному 36, троимъ по 24, двумъ по 18, одно- му

му по 15, а двумъ по 12; работникамъ по 15 рублей въ годъ.

Въ другой фабрикѣ поправляются гуршильные станки, гдѣ одинъ слѣсарь и двое учениковъ. Слѣсарю окладнаго жалованья въ годъ по 30; ученикамъ одному по 18, другому по 12 рублей въ годъ.

При слѣсарномъ дѣлѣ слѣсарей и работниковъ 16 человекъ, копельниковъ 5. Имъ жалованья окладнаго двумъ по 30, тремъ по 24, одному по 18, а прочимъ по 15 рублей въ годъ.

Для дѣла новыхъ и починки старыхъ заводскихъ инструментовъ кузница съ 16 горнами. При ней за уставщика мастеръ 1 и 1 подмасперья, кузнецовъ 16, молотобойцовъ и работниковъ 68. Всѣмъ имъ окладное жалованье: масперу 48; подмасперью 30; кузнецамъ 4 по 24, одному по 20, прочимъ по 18 и по 16; молотобойцамъ и работникамъ по 15 рублей въ годъ.

Якорная фабрика, гдѣ дѣлаюпъ сталь и укладъ: въ ней чепыре горна, два вододѣйствуемые молота, одинъ большой боевой, а другой малинкой. При спальнономъ дѣлѣ 4 мастера, 4 подмасперья, и 4 работниковъ. При дѣланіи уклада 3 мастера и 3 работника. Задѣльная плаша со стали выдается по 7 копѣекъ съ пуда, изъ которой по окладамъ мастеръ получаетъ по 30; изъ подмасперьевъ двое по 20, двое по 14; а работники по 12 рублей въ годъ. За укладъ задѣльная плаша положена мастерамъ по 9½ ко-

пѣйки ; работникамъ по 3½ копѣйки съ пуда ; а окладное жалованье пропиву спальныхъ руко-меленниковъ.

Свѣчная фабрика для дѣла сальныхъ свѣчъ, при которой опредѣлено 4 работника съ жалованьемъ, двумъ по 12 рублей по 96 копѣекъ, а двумъ по 12 рублей въ годъ.

Плошннишная, при которой плошннный мастеръ и 24 плошнниковъ. Плошннному жалованья по 36; плошникамъ по 24, по 20, по 18, по 16, и по 15, также и по 12 рублей, по 96 копѣекъ въ годъ.

Мѣховая фабрика, въ которой одинъ подмастерья и чепыре ученика. Подмастерью жалованья годового производися по 30, ученикамъ одному по 24, двумъ по 18, а одному по 15 рублей.

Каменщиковъ пять. Имъ жалованья одному по 24, одному по 18, а тремъ по 15 рублей на годъ.

При жженіи угля 4 ученика. Имъ жалованья производися съ числа выжженнаго угля по 1 копѣикъ за каждой коробъ.

При конюшнхъ экспедиціонной 14 конюховъ съ жалованьемъ одному по 20, а прочимъ по 16 рублей въ годъ.

При вышеписанныхъ всѣхъ фабрикахъ и въ экспедиціи 14 сторожей съ жалованьемъ по 16 рублей на годъ. Сверхъ сего по недоставку рабочихъ людей во всѣхъ фабрикахъ помѣсячно работають изъ приписныхъ крестьянъ по 120
чело-

человѣкъ. Для рубленія дровъ, пережитанія угля и возки онаго изъ Катайскихъ волостей государственныхъ крестьянъ приписано 5476 душъ, которые по плакату зарабатываютъ подушныя деньги.

Надъ монетною экспедиціею смотрѣніе имѣетъ главноприсутствующій въ канцеляріи правленія заводовъ, а въ экспедиціонной канторѣ коллежскій совѣтникъ съ жалованьемъ по 515 рублей, по сороку копѣекъ; надворный совѣтникъ съ жалованьемъ по 431 рублю, по 40 копѣекъ; секретарь, который вмѣстѣ и камериръ, съ жалованьемъ по 250 рублей; два канцеляриста съ жалованьемъ по 100 рублей; чепыре копеиста получаютъ жалованья по 36 рублей; казначей изъ офицеровъ монетной роты, которому сверхъ офицерскаго жалованья въ годъ производится по 80 рублей; за бухгалтера канцеляристъ съ жалованьемъ по 100 рублей; счетчиковъ 6 съ жалованьемъ по 20 рублей на годъ.

Для препровожденія денежныхъ каравановъ, содержанія карауловъ и надсмотру, учреждена рота, которая монетною ротою и называется. Всѣ военные люди получаютъ окладное жалованье противу армейскихъ полковъ.

Последній расходъ монетной экспедиціи составляетъ перевозъ денегъ сухимъ путемъ на Уткинскую при Чусовой рѣкѣ находящуюся пристань во 100 верстахъ отъ Екатеринбурга. Провозныя деньги платятся по плакату, то есть

съ 1 Апрѣля по 1 Октябрю по копѣйкѣ на версту, а прочее время года по денгѣ на версту. Каждая лошадь въ зимнее время должна вывезти 25 пудѣ, въ весеннее 20, а осенью 15 пудѣ.

Со всѣми сими розходами, выключая чрезвычайныя поправленія, по изчисленію пудѣ мѣдныхъ денегѣ въ дѣлѣ съ перевозомѣ до Упкинской пристани спановишя въ 19½ копѣекѣ. И такѣ съ покупною мѣдью пудѣ обойдется въ 5 рублей 69½ копѣекѣ; а каждый пудѣ сосставляешъ 16 рублей: изъ чего прибыль отъ монетнаго Екатеринбургскаго двора довольно видна.

Кромѣ монетной экспедиціи въ Екатеринбургскомѣ вѣдомствѣ состояшъ и золотые промыслы. Золото ошдѣляется отъ поспороннихъ частей шполченіемѣ и промывкою. Такихъ промывальныхъ заводовѣ 4: одинѣ въ самомѣ городѣ Екатеринбургѣ; другій при Березовскомѣ рудникѣ, ошстоящемѣ отъ Екатеринбуга въ 15 верстахѣ; третій на рѣкѣ Уагусѣ въ 7 верстахѣ отъ города; а четвертый на рѣкѣ Пышмѣ въ 6 верстахѣ отъ Березовскаго, по которой и Пышмынскимѣ называется.

Наши золотые рудники пребуюшъ обширнаго и подробнаго описанія; ибо въ нихѣ между прочими находятя шакія руды, которыя минералогамѣ еще мало извѣстны. Примѣромѣ ноздревашаго и на подобіе пемзы дырляваго кварца, который по множеству ноздринокѣ въ водѣ плаваешъ, попадаешя гнѣздами и болѣе изобилюешъ

луешь золотомъ. Другій родъ, принадлежащій къ блейспашу, хотя чрезъ описаніе покойнаго надворнаго совѣтника и профессора господина Лемана (а) спалъ извѣстенъ; однако стоишь труда, чтобъ обстоятельнѣе оной изпытать: ибо г. Леманъ по малому количеству точнаго ея состава опредѣлить не могъ. Третій родъ руды принадлежитъ къ желѣзнымъ рудамъ, и имѣетъ иногда кубическую, иногда продолговатую четвероугольную фигуру; цвѣтомъ много на черноватой кровавикъ походитъ и, будучи разтертъ, въ желтой порошокъ претворяется. Въ переломѣ кажется слоистъ и блестящъ. Наружная поверхность имѣетъ мѣлкя въ длину всего куба полоски, высунувшіяся и вдавшіяся. На сей желѣзной рудѣ наиболѣе примѣчается мѣлкое самородное золото. Но всѣ сіи роды рудъ, какъ и обстоятельное описаніе золотыхъ рудниковъ, наклоненіе жилъ, добыча оныхъ, и какая впредъ отъ нихъ надежда, съ полнымъ описаніемъ можно чипать въ дневныхъ запискахъ г. Академика Палласа; и я въ заключеніе только скажу, что до сего времени золотые наши промыслы въ Екатеринбургскомъ вѣдомствѣ не весьма важны: ибо при помощи 6428 приписныхъ крестьянъ, не упоминая о другихъ званіяхъ, къ золотымъ промысламъ принадлежащихъ, въ годъ золота не болѣе 5 пудъ добывается, по тому,

что

(а) Смотри письмо его къ господину Висфону de minera plumbi crystallina rubra.

что лучшаго отбору руда изъ 1000 пудъ по одному и рѣдко свыше двухъ фуншовъ промышлаго даетъ золопа.

Цвѣсныхъ каменьевъ промыслы управляющя особливою экспедиціею, и собственно соспоятъ въ вѣденіи Кабинета. Въ Екашеринбургѣ шлифуются только мѣлкія каменя и пробы. На такой конецъ заведены три фабрики: въ одной шлифуютъ небольшіе мраморы безъ всякихъ машинъ; а въ двухъ всякія цвѣсныя каменя шлифуютъ вододѣствуемыми машинами.

Верхъ
Исетской
заводъ
Екаше-
ринбург-
скаго вѣ-
домства.

Оставя Екашеринбургъ продолжали наше путешествованіе на городъ Кунгуръ, отстоящій отъ Екатеринбургa въ 264 верстахъ. Все сіе пространство наиболѣе занимаютъ заводы разныхъ заводосодержателей. Первыи заводъ подъ Екашеринбургомъ называется Верхъ-Исетскимъ, или просто Верхнею площиною. Онъ стоитъ на самой рѣкѣ Исеть, въ двухъ верстахъ отъ Екатеринбургa. Заводъ сей прежде принадлежалъ казнѣ, и построенъ въ 1724 году по указу бывшаго надъ заводами главнаго правителя Генералъ-Поручика и Кавалера Геннина, на имя Государыни Императрицы Анны Іоанновны; по чему и Аннинскимъ прозывается. Нынѣ принадлежитъ его сіятельству Графу Роману Ларіоновичу Воронцову. На немъ 1 доменная съ двумя домнами; молотовыхъ для дѣла полоснаго желѣза 4. Въ нихъ 12 дѣйствительныхъ молотовъ, четыре запасныхъ, и 24 горна. Пильная мельница о двухъ станахъ;

спанахъ; фабрика для дѣла и починки молотовъ и пяпниковъ, въ копорой одинъ вододѣйствующій молотъ и два горна. Въ оной же фабрикѣ заведено 11 горновъ для кузничныхъ припасовъ; станокъ для плющенія желѣза, и нагрѣву того желѣза печь; фабрика мѣховая, такъ же и слесарная. По числу дѣйствующихъ молотовъ заводъ сей можно почестъ огромнымъ: но онъ въ такое состояніе приведенъ уже въ паршикулярномъ содержаніи; ибо въ 1758 году по указу Бергъ-коллегии приспроено на семъ заводѣ 6 молотовъ дѣйствительныхъ и два запасныхъ. На заводѣ семъ строеніе все деревянное, исключая контору, доменную фабрику, такъ же и плошину. Отъ сего завода много зависитъ дѣйствіе монетнаго двора въ Екашеринбургѣ: ибо между ими никакая рѣка въ Исеть не впадаетъ; но единственно дѣйствуетъ вода въ Екашеринбургѣ, проходима изъ фабрикъ Верхъ Исетскаго завода. И хотя Верхъ Исетской заводъ не рѣдко принужденъ бываетъ удѣлять свою воду вешняками; однако дальнихъ остановокъ прешерпывать не можетъ: ибо онъ пользуется весьма обширнымъ прудомъ, копорый въ межень въ округѣ своей съ лишкомъ 13 верстъ составляетъ. По обширности пруда и плошина не мала: длиною во 160, шириною въ 6 сажень, а вышиною въ 12 аршинъ; напротивъ того Екашеринбургская плошина длины имѣетъ 103 сажени. И такъ будучи прудъ списненъ между Верхъ Исетскою и

Ъ

Ека-

Екатеринбургскою площиною , почти однимъ дѣйствиємъ Верхъ Исетскихъ фабрикъ наполняется.

Верхъ-Исетской заводъ не менѣ другихъ заводовъ приволенъ. Близкіе имѣетъ рудники, и самый дальнѣйшій отстоитъ въ 18 верстахъ, а ближайшій въ 5 : при томъ и руда не безвыходна, и отъ 100 пудъ даетъ до 10 пудъ чугуна. Въ полномъ завода дѣйствии чугуна выплавляется до 175000 пудъ; а по числу молотовъ ежегодно желѣза выковано быть должно 96000 пудъ. Работныхъ и мастеровыхъ людей на заводъ 648 душъ. Сверхъ сего приписныхъ государственныхъ крестьянъ Сибирской губерніи Екатеринбургскаго вѣдомства 6839 душъ; собственныхъ его Сіятельства крѣпостныхъ крестьянъ 108 душъ.

Желѣзо сего заводу отпускается водою по рѣкѣ Чусовой. Сверхъ сего заводъ сей много снабждаетъ чугунными припасами Екатеринбургскія фабрики не безъ малой своей выгоды.

Деревня
Рѣшота.

Съ Верхъ-Исетскаго завода выѣхавъ на большую Московскую дорогу, продолжали нашъ путь до деревни, Рѣшота прозываемой, отстоящей отъ Екатеринбурга въ 20 верстахъ. По обѣ стороны дороги былъ густой сосновый лѣсъ, выросшій на дровосѣкахъ. Состояніе лѣсу, наружный его видъ, и время во сколько онъ взросъ, грозитъ заводамъ будущую свою надобностию. Я осмѣлюся сказать, что заводы, которыхъ содер-

держаніе отъ сосноваго зависитъ лѣсу, первѣ всѣхъ возчувствуютъ цѣнность лѣсовъ: напротивъ того другіе, гдѣ болѣе мягкихъ лѣсовъ находится, на твердѣйшемъ стоятъ основаніи. Порубленные сосны сколь великостію своею другія превышаютъ дерева, столь и шруденъ ихъ подростъ. Сверхъ сего въ борахъ не можно надѣяться болѣе двухъ дровосѣковъ: ибо искусвомъ извѣдано, что сосновые лѣса болѣе пребуютъ къ росту своему питательныхъ соковъ, нежели другія дерева. Доказываетъ по шугой подростъ сосны, что сіе, въ прочемъ огромное, дерево на изможенныхъ мѣстахъ бываетъ суворо, низко и шонко. И такъ тѣ, которые цѣнность лѣсовъ разумѣютъ, и предвидятъ ложное о безконечіи нашихъ лѣсовъ мнѣніе, не преминутъ въ своихъ дровосѣкахъ удобрять землю, и воспятивъ пусканіе огня весною, особливо въ борахъ.

Деревня Решоты прозывается по рѣчкѣ Решоты, выходящей изъ болотинъ и соединяющейся съ Исетью, принадлежитъ къ Екатеринбургскому вѣдомству. Въ ней живутъ государственныхъ крестьяне, и служатъ единственно для приѣзжающихъ подводами.

Въ 24 верстахъ отъ сей деревни, а отъ Екатеринбургскаго вѣдомства въ 44, отъ обыкновенной Московской дороги въ сторону на рѣчкѣ Ревдѣ, которая въ 3 верстахъ отъ завода соединяется съ рѣкою Чусовою, въ 1734 году, по указу государственной Бергъ-коллегіи, на покупной у Башкирцовъ

шкурцовъ землѣ построены желѣзодѣлаемый заводъ, принадлежащій дворянину Петру Демидову. На немъ доменная съ 2 домнами; молоповыхъ фабрикъ 2, съ 8 горнами и 6 молошами, изъ которыхъ 5 дѣйствуемые и 1 запасный; особливая фабрика съ 2 молошами и 6 горнами, въ которой на одномъ молошѣ малокричное куютъ желѣзо, а на другомъ починиваютъ молоши, разрубаютъ крицы и планки; дощатая фабрика, въ которой дѣлаютъ листовое кровельное желѣзо: въ ней 2 горна и два молота, одинъ боевой, а другой гладильный. Въ оной же фабрикѣ для плющенія и разрѣзки желѣза двѣ машины и 4 горна кузнечныхъ; двѣ фабрики колотушечныя съ 2 горнами и 2 молошами для разковки граненаго желѣза; шокарная водоѣмная фабрика для поченія мѣдной посуды; фурмовая, гдѣ дѣлаютъ фурмы для липья заводскихъ припасовъ и чугунной посуды съ 1 горномъ; мельница о трехъ станахъ; лудильная каменная фабрика для луженія дощатого желѣза съ 1 горномъ; 4 кузницы съ 26 горнами; 4 слѣсарныя, изъ которыхъ въ трехъ дѣлаютъ вѣсы, пилы и другіе инструменты, а въ четвертой мѣдную посуду; кузница съ двумя горнами дляковки и обжиганія мѣди.

Сіе было первое состояніе сего завода: но бывшій на немъ въ 1768 году пожаръ много повредилъ его дѣйствіе, и нынѣ еще не со всемъ выстроены. При заводѣ семь мастеровыхъ и рабочихъ

ботныхъ людей 1367 душъ, въ томъ числѣ государственныхъ 5, пришлыхъ отданныхъ по указамъ 66, незаконнорожденныхъ и не помнящихъ родства 9, собственныхъ покупныхъ 1080, да государственныхъ приписныхъ изъ Аяшской и Краснопольской слободы ебъ принадлежащими къ нимъ деревнями, 1820 душъ.

Высокія горы, заводъ окружающія, довольно лѣсисты, и изобилуютъ сосною, лиственницею и березою; но со всемъ безрудны: по чему руду на заводъ сей привозятъ съ рудниковъ принадлежащихъ къ Нижношагильскому заводу, отстоящему верстахъ около полупораспа. Однако изобиліе рабочихъ людей дѣйствию сего завода много вспомошествоуетъ. На немъ ежегодно въ полномъ дѣйствии выплавляется чугуна до 200000 пудъ; а по числу болоповъ надлежитъ ежегодно полоснаго желѣза по меньшей мѣрѣ выходить съ завода 40000 пудъ. Желѣзо и другія производства сего завода отпускаются по рѣкѣ Чусовой.

Въ 12 верстахъ отъ Ревдинскаго завода, Шайтанскіе заводы отъ Екатеринбурга въ 42, а отъ Верхшурья Екатеринбургскаго вѣдомства. въ 335, на рѣкѣ Шайшанкѣ, на государственной порожней землѣ находятся два желѣзные заводы, по рѣкѣ Шайтанскими прозываемые. Они весьма другъ съ другомъ близки, и нынѣ принадлежатъ заводчикамъ Ефиму и Сергею Шурьевымъ. Нижній построенъ въ 1730, а верхній въ 1759 году, по указу государственной Бергъ-коллегіи.

При нижнемъ доменная одна; молоповая съ 3 дѣйствуемыми и однимъ запаснымъ молотами, шакъ же пашью горнами; кузница съ осмью горнами; мѣховая фабрика.

При верхнемъ Шайтанскомъ молоповая дляковки желѣза съ двумя молотами и четырью горнами. По близу сихъ заводовъ на рѣчкѣ Ельничной построена лѣсопильная мельница о двухъ рамахъ. При обоихъ заводахъ мастеровъ и рабочихъ людей вообще счисляется 466 душъ, въ числѣ коихъ пришлыхъ, незаконнорожденныхъ и непомнящихъ родства 173, собственныхъ покупныхъ 293 души. Чугуна въ безостановочномъ завода дѣйствіи выплавлено бытъ можетъ 20000 пудъ; а по числу молотовъ желѣза выковать по крайней мѣрѣ надлежитъ на 5 молотовъ 40000 пудъ. Желѣзо отъ завода сего отправляется по Чусовой.

Деревня Талица.

Не доѣзжая до Шайтанскаго завода верстѣ съ 8, находилася деревня Талица, прозванная по рѣчкѣ Талицѣ, которая не велика, но быстра, и только чрезъ 6 верстѣ печеніе свое имѣетъ. Рѣчка сія тѣмъ примѣчанія достойна, что никогда не замерзаетъ; и чѣмъ холоднѣе бываетъ воздухъ, тѣмъ въ ней вода теплѣе становится. Такое явленіе изшолковать для меня не беззатруднительно. Нѣтъ ничего отмѣннаго въ ея ключѣ; не видно и на днѣ ея особенныхъ свойствъ, служащихъ къ ясному понятію сокрытыхъ причинъ.

ВЪ

Въ 8 верстахъ отъ Васильевскаго или Шай-
панскаго завода, отъ Екатеринбурга въ 50, на
рѣчкѣ Билимбаевкѣ, въ 1730 на жалованной го-
сударственной землѣ, по указу государственной
Бергъ-коллегіи, построены желѣзодѣлаемый заводъ,
принадлежащій Его Сіятельству Графу Але-
ксандру Сергѣевичу Спрогонову. На немъ двѣ
доменные, въ каждой по одной домнѣ; молопо-
выхъ двѣ фабрики, изъ которыхъ одна больше-
кричная съ 1 запаснымъ и съ 2 дѣйствующими
молошами и съ 4 горнами: въ другой малыя
куются крицы, гдѣ ходятъ 2 мота съ при-
надлежащими къ нимъ 4 горнами; мотъ для
разбиванія крѣпкихъ рудъ; фабрика фурмовая;
лѣсопильная мельница о двухъ станахъ; кузница
съ 4 горнами: да къ оному же заводу принадле-
жащая пильная мельница построена на рѣчкѣ
Бипимнѣ.

Билимбаев-
ской заводъ
Екатери-
бургскаго
вѣдомства.

Заводскія работы опправляются собствен-
ными его Сіятельства людьми, которыхъ на за-
водѣ 1193 души; да въ рубкѣ дровъ, добываніи
рудъ, и проч. собственныхъ переведенныхъ изъ
вопчинъ 1158 душъ. Чугуна и чугуновыхъ при-
пасовъ ежегодно выплавляется до 150000 пудъ.
Полоснаго желѣза на два мота надлежитъ бытъ
по крайней мѣрѣ 16000 пудъ.

Между Кунгуромъ и Екатеринбургомъ на-
ходящіяся такъ же и укрѣпленныя мѣста, кото-
рыя заведены для безопасности отъ Башкирцовъ.
Они всѣ населены были крестьянами изъ Перм-
ской

Гробоное
поле.

ской провинции. Первая изъ нихъ называется Гробовская крѣпость, или Гробово поле, при рѣкѣ Ушкѣ, впадающей въ Чусовую съ лѣвой стороны по ея теченію. Укрѣпленіе состоитъ изъ деревянной рубленной стѣны съ башнями, и имѣетъ чешвероугольную фигуру. Наименованіе Гробовое поле можешь кого ни будь привести въ сумнѣніе, и подать случай къ дальнымъ замысламъ о древности: но именованіе сіе ничего важнаго въ себѣ не заключаеетъ. Оно дано по одномъ старожилу мужикѣ, который прежде на семъ мѣстѣ имѣлъ свою пашню или поле, и бѣльшее пропитаніе имѣлъ отъ дѣла домовищъ или гробовъ.

Ушкин-
ская пристань.

Устье рѣки Ушки достойно примѣчанія по казенной пристани, на самой рѣкѣ Чусовой построенной, по которой отпускаются всѣ Екатеринбургскіе продукты. На такой концѣ на рѣкѣ Ушкѣ построена лѣсопильная мельница для заготовленія нужныхъ припасовъ для коломенокъ.

Рѣка Чу-
совая.

Рѣка Чусовая такъ, какъ и прочія Уральскія рѣки, чрезмѣрно быстрое имѣетъ теченіе, камениста и великими окружена горами, которыя мѣстами надъ самою рѣкою нависли. По ней пробирается Уральской хребетъ, продолжающійся своимъ опрогомъ къ сѣверному океану между рѣками Обью и Печорою. Рѣка сія издревле еще славна походомъ Ермака Тимофѣевича на Сибирь, послѣ котораго и нынѣ, какъ сказываютъ, остались еще нѣкоторые знаки, какъ
шо

по Ермакова пещера, въ утесѣ стоящемъ надъ самою Чусовою. Можетъ статься, что наименованіе рѣки сея нѣсколько перепорчено, и она должна называться Часовая рѣка, а не Чусовая: ибо должно ожидать извѣснаго времени или часа, въ которой суда отпустить можно. Полная прибывшая вода такое имѣетъ стремленіе, что по извилинамъ рѣчнымъ, и тамъ, гдѣ подводные сокрышы камни, судовъ ни коимъ образомъ управить не можно; напротивъ того упущеніе однихъ сутокъ великую въ отправленіи судовъ дѣлаетъ разность: по чему на казенномъ иждивеніи содержатся крестьяна, которые съ малыхъ лѣтъ въ познаніи рѣчи Чусовой упражняются, и отправляютъ должностъ сплавщиковъ. Но сколь рѣка Чусовая въ судовомъ ходѣ опасна, столь напротивъ того въ извѣсныхъ случаяхъ преимущественна. Всѣ рѣки, по которымъ заводскіе отправляются продукты, какъ по Бѣлая, Уфа и Юрезенъ, только въ весеннее время имѣютъ ходъ. Напротивъ того Чусовая и въ другія времена къ отпуску судовъ удобною сдѣлана быть можетъ. Въ осенній мой черезъ Чусовую проѣздъ такой отпускъ казеннаго денежнаго каравана видѣть мнѣ случилось. При такомъ отпускѣ въ нужномъ случаѣ заводы стоящіе на рѣчкахъ, впадающихъ въ Чусовую, удѣляютъ свою воду, отъ которой рѣка Чусовая вздымается и способною къ судовому сплавиванію ходу.

Ы

На

Уткин-
ской за-
водъ Е-
кашерин-
бургскаго
вѣдом-
ства.

На рѣкѣ Ушкѣ, кромѣ казенной лѣсопиль-
ной мельницы, въ 1749 году по указу государ-
ственной Бергъ коллегіи, на государственной по-
розжей землѣ построены чугуноплавильный за-
водъ, принадлежащій его сіятельству Графу Сер-
гью Павловичу Ягушинскому. На немъ 1 домна;
пильная мельница о трехъ станахъ; кузница
для дѣла новыхъ и починки старыхъ заводскихъ
инструментовъ съ 6 горнами; фабрика мѣховая,
и въ поддоменикѣ молотъ и горнъ для дѣла у-
клада и шолченія руды.

Мастеровыхъ и рабочихъ людей, отда-
ныхъ по указамъ къ заводу 77 человекъ; госу-
дарственныхъ приписныхъ крестьянъ по указу
канцеляріи главнаго заводовъ правленія 1760 го-
да 754 души, въ числѣ коихъ 275 душъ жили
Ачинской крѣпости зарабатываютъ только по-
ловинной окладъ. По малости рабочихъ лю-
дей и заводское дѣйствіе бываетъ всегда съ
остановкою, и сверхъ 60000 пудъ чугуна на
семь заводовъ не выплавляется. До сего завода
отъ Екашеринбурга почитается 64 версты, отъ
Верхошурья 300, отъ Билимбаевского завода 20
верстъ.

Сылвин-
ской за-
водъ
Екашерин-
бургскаго
вѣдомства.

Чугунъ съ сего завода перевозятъ на Сыл-
винской заводъ, принадлежащій его же сіятель-
ству, который близъ вершинъ рѣки Силвы въ
1734 году по опредѣленію Тайнаго Совѣтника Та-
пищева построенъ. На немъ 3 молотовыя фабри-
ки съ 6 дѣйствительными и 3 запасными моло-
тами,

пами, на которыхъ какъ полосное, шакъ и листовое выкачивается желѣзо; якорная фабрика для дѣла якорей, молошовъ и пяшниковъ, съ 1 молотомъ и 2 горнами и 1 небольшимъ ручнымъ горномъ для лишья мѣлочныхъ чугунныхъ припасовъ; лѣсопильная мельница о двухъ станкахъ; кузница съ 4 горнами и обжигальная печь.

Мастеровыхъ и рабочихъ людей при заводѣ семъ состоитъ 168 душъ, да приписныхъ государственныхъ крестьянъ по указамъ канцеляріи главнаго заводовъ правленія въ 759 и 762 годѣхъ 944 человекъ. Но какъ завода сего дѣйствіе зависитъ отъ дѣйствія Ушкинскаго завода; то недостатки онаго дѣлаютъ остановку и на семъ заводѣ, такъ что заводъ сей не рѣдко по полугоду безъ дѣйствія бываетъ.

Въ 25 верстахъ отъ Гробовской крѣпости, Сергинскіе
заводы. отъ завода Билимбаевского Графа Шпроганова въ 43, отъ Кунгура въ 212, отъ Екатеринбурга въ 93 верстахъ, на рѣкѣ Сергѣ, впадающей въ Уфу въ Башкиріи, на покупной землѣ у Башкирцовъ Терсяцкой и Упейской волостей, въ 1740 году по указу канцеляріи главнаго заводовъ правленія дворяниномъ Иваномъ Демидовымъ построены два завода, по рѣчкѣ Сергѣ Сергинскими прозываемые, въ трехъ верстахъ одинъ отъ друга отстоящіе. Изъ нихъ на нижнемъ доменная съ двумя домнами, при молошовыхъ фабрики съ его дѣйствіями и двумя запасными молотами, шакъ же съ 16 горнами; двѣ кузницы съ 7 гор-

нами и мѣховая фабрика; да въ 6 верстахъ отъ оного завода на рѣчкѣ Агигу пильная мельница о двухъ рамахъ, и мушная на той же площинѣ о двухъ поставахъ.

На верхнемъ двѣ молошова фабрики съ 6 молошами и 12 горнами, и пильная мельница о двухъ рамахъ; кузница съ 4 горнами; двѣ слесарныя фабрики, гдѣ дѣлаютъ вѣсы, гири и другіе инструменты. На рѣчкѣ Сергѣ заведена судовая пристань, и не подалеку отъ оной на рѣчкѣ Кубѣ построена лѣсопильная мельница о двухъ спанахъ, при кошорой и мушная мельница о двухъ поставахъ находится. На обоихъ заводахъ государственныхъ крестьянъ Кунгурскаго уѣзда приписано 2340; масперовыхъ и рабочныхъ людей какъ собственныхъ крѣпостныхъ, такъ и отданныхъ по указамъ 1476 душъ. Чугуну на нижнемъ заводѣ ежегодно выплавляется до 150000 пудъ. По меньшему указному положенію полоснаго желѣза ежегодно 64000 пудъ при нижнемъ, и 48000 пудъ при верхнемъ выковано бытъ должно.

Киргишанская, Кленовская и Бисерская крѣпости.

За Грбовымъ полемъ въ 26 верстахъ слѣдовала Киргишанская крѣпость. Отъ Киргишанской въ 36 верстахъ ошсполя Кленовая; а въ 25 верстахъ была послѣдняя крѣпость Бисерская, раздѣляющая Екатеринбургское вѣдомство съ Кунгурскимъ уѣздомъ. Всѣ сіи крѣпости имѣли деревянное рубленое укрѣпленіе съ башнями и пушками, кошорое нынѣ нарочито обветшало, да и жищели оныхъ мѣстъ не безвѣстны. Они или

или опредѣлены въ заводскія работы, или обязаны ставить лѣсъ на судовое строеніе на Ушкинскую пристань. Большая и пробѣгая Московская дорога такъ же имъ не безтягостна для частаго подводъ разгону. Топкія и болошистыя мѣспа дѣлають имъ такъ же затрудненіе въ сохраненіи мостовъ, и можно сказать, что въ рѣдкихъ мѣспахъ такая затруднительная, а особливо въ ненастливое время, бываетъ дорога.

Рѣка Бисертъ, соединяющаяся съ Уфою, по которой и Бисерская прозвана крѣпость, нарочитой величины. На ней въ 5 верстахъ отъ крѣпости, нѣсколько въ сторонѣ отъ пробѣжей дороги, въ 1760 году по указу государственной Бергъ-коллегіи построень желѣзодѣлаемый заводъ, Бисерскимъ прозываемый, принадлежащій дворянину Петру Демидову.

Бисерской
заводъ
Екашерин-
бургскаго
вѣдом-
ства.

На немъ двѣ молотовыя фабрики, въ которыхъ 5 дѣйствительныхъ молотовъ и 1 запасный, такъ же и 10 горновъ; кузница съ 4 горнами и пильная мельница о двухъ рамахъ. Масшеровыхъ и рабочныхъ людей при заводѣ вообще счисляется 412 душъ, въ числѣ коихъ пришлохъ, отданныхъ по указамъ 72; отданныхъ отъ ревизіи незаконнорожденныхъ и непомнящихъ родства 2; приписныхъ, отданныхъ къ заводу вѣчно по переписи Талбузина 52. Другихъ приписныхъ государственныхъ крестьянъ въ заводѣ нѣтъ. Чугунъ на заводѣ сей привозится съ рединскаго егожъ Демидова завода. По числу мо-

Ы 3

лошовъ

лоповъ на заводѣ семъ должно ежегодно по меньшей мѣрѣ желѣза выковано быть 40000 пудъ.

Ачитская
крѣпость.

Послѣдняя крѣпость между Екатеринбургѣмъ и Кунгуромъ называется Ачитская, отстоящая отъ Бисерской въ 90 верстахъ. Она стоить на рѣкѣ Ушѣ, впадающей въ Бисертъ. Укрѣпленіе оное прежде упомянутыхъ ни въ чемъ не разнится.

Дер. Бы-
ковка.

Въ 20 верстахъ отъ Ачитской крѣпости на небольшой рѣкѣ поселена деревня Быковка, отъ которой въ 17 верстахъ отстоитъ село Ключи.

Село Ключи.

Село Ключи прозвано по множеству ключей, вытекающихъ изъ увала, на которомъ оно построено, которые въ разные соединяся ключики, всѣ впадаютъ въ мимотекущую рѣку, Иргина прозываемую, впадающую въ рѣку Сылву. Изъ всѣхъ мѣстъ между Кунгуромъ и Екатеринбургѣмъ находящихся можно его почесть красивѣйшимъ. Уральскіе отроги стремящіеся къ рѣкѣ Сылвѣ и къ сему селу подошедшіе дѣлаютъ со всѣхъ сторонъ пріятной видъ. Рѣка Иргина, отъ втекающихъ ключей раздѣленная на разные протоки, представляетъ острова и служитъ къ заведенію на маломъ пространствѣ многихъ мельницъ.

Сѣра.

Верстахъ въ трехъ отъ сего села находится круглый и лѣсистый увалъ, изъ подъ котораго бьетъ быстрый ключъ, выносящій съ собою сѣрную мащеру. Сѣра отъ быстрины воды обильную

бливую составляетъ пѣну, которая къ берегамъ прилипнувъ придерживается. Ея столь много накопляется, что всѣ жители обширнаго села Ключей и ихъ сосѣди ея съ избыткомъ пользуются. Сѣра такъ чиста, что нѣтъ въ ней никакого примѣсу, и она безъ всякихъ приуготовлений на сѣреніе спицъ пригодна. Гора состоитъ изъ сѣраго дикаго камня, и нѣтъ никакихъ слѣдовъ, изъ которыхъ бы можно было заключать о рожденіи сѣры: по чему должно думать, что сѣрный материкъ уже опъ множества лѣтъ лежитъ сокрытъ въ горныхъ нутренностяхъ, и давнѣйшимъ перемѣнамъ горъ произхожденіе свое долженствуетъ.

Въ 50 верстахъ опъ сего села отстоялъ Село Устрепенское. городъ Кунгуръ, между коимъ и селомъ Ключи Село Сабарки. выстроены село Устрепенское въ 25 верстахъ, стоящее при рѣчкѣ Суксунъ, и село Сабарки.

Городъ Кунгуръ принадлежитъ къ Казанской губерніи, и составляетъ главное мѣсто въ Пермской провинціи. Къ нему приписанъ Соликамскъ съ своимъ уѣздомъ. Самый городъ Кунгуръ построенъ надъ рѣкою Сылою и на лѣвомъ берегу по ея теченію. Съ другой стороны мимо города протекаетъ рѣка Ирень, которая опмѣнную и на обыкновенныя употребленія неспособную имѣетъ воду; ибо въ ней противный и зашхлый вкусъ. Строеніе въ городъ все деревянное, включая 6 каменныхъ церквей и изрядно построеную каменную ратушу. Весь городъ даже до Городъ Кунгуръ рѣки

рѣки Сылвы, обведенъ былъ землянымъ валомъ и полисадомъ съ деревянными рублеными башнями: но нынѣ почти весь обвалился. Въ нури города на горѣ построенъ кремль деревянной съ башнями, кошорый и до нынѣ стоишь, хотя уже нарочито обветшалъ, и въ кошоромъ построена каменная соборная церковь, воеводской дсмъ, канцелярїя, денежный и пишейный выходъ, такъ же и оспрогъ.

Городское строеніе можно раздѣлить на три части. Первою частію почиташъ должно на горѣ расположенное строеніе, другою по подгорью къ рѣкѣ Сылвѣ, а третью часть города составляетъ зарѣчное строеніе за рѣкою Сылвою. Купечества въ городѣ почитается до 2500 душъ, которое содержишь многіе и изрядные кожевенные и мыльные заводы, такъ же и мельницы. Хлѣбной оппускъ можно почеситъ у нихъ главнѣйшимъ промысломъ; а нѣкошорые изъ купечества и сами хлѣбопашцы. Большая часть купцовъ питается по заводамъ въ наймахъ, отправляя должностъ прикащикомъ и надзирашелей надъ рудниками.

Не безъ основанія кто мнѣ скажашъ можешъ, что я шоль примѣчанія досшойную провинцію, какова есть Пермская, въ прехъ словахъ заключаю, когда и по слуху извѣстно, что въ ней многія бывали перемѣны, и что городъ Кунгуръ отъ сосѣдственныхъ народовъ многія и разныя претерпѣвалъ утѣсенія и разоренія, и уже на прешемъ утвердился мѣстѣ. Башкирскіе бунысы
и

и веденныя противъ ихъ войны не послѣдняго стоятъ примѣчанія. Горные наши промыслы въ Пермской провинціи воспитаны и возвращены; по чему и нынѣ въ Кунгурѣ горное находится начальство. Но о всемъ семъ съ сожалѣніемъ я замѣтить долженъ, что бывший въ Кунгурѣ пожаръ изстребилъ всѣ канцелярскія дѣла и извѣстїя; а утверждать на разказахъ людскихъ, а особливо до собственной нашей исторіи касающееся, почитаю не только за ненужное, но и за вредное дѣло: ибо въ такомъ случаѣ можно баснь почестъ за истинну, и погрѣшивъ самъ, другимъ подать случай къ ошибкамъ.

Въ трехъ верстахъ отъ Кунгура, въ верхъ по рѣкѣ Силвѣ, на правомъ берегу по теченію, цѣлыя горы состоятъ изъ алебасроваго камня, откуда алебастръ во всѣ окрестности развозится. Въ сихъ горахъ на самомъ рѣчномъ берегу въ горѣ, Ледяная прозываемой, находится та славная пещера, о которой г. Спираленбергъ въ своихъ сочиненїяхъ о Россіи упоминаетъ.

По приѣздѣ нашемъ къ пещерѣ нашли мы ^{Пещера въ} отверстіе въ оную весьма малое и шѣмъ слу- ^{Ледяной} ^{горѣ подъ} ^{Кунгу-} ^{ромъ.} ^{ромъ.} хамъ, какія о пещерѣ носятся, со всемъ не со- ^{ромъ.} отвѣтствующее, которое заплыло толстымъ льдомъ, и со всемъ въ пещеру проходъ сдѣлало невозможнымъ. Но чтобъ совершенно увѣриться о достопамятностяхъ пещеры, наняли мы рабочихъ людей, чтобы пробить отверстіе, которое не прежде могло послѣдовать, какъ на дру- гой

гой день. Между шѣмъ обходя горные хребты, вездѣ видѣли великія въ гору провалины на подобіе обороченнаго конуса, глубиною сажень на десять. Сіи провалы предвѣщали намъ справедливость сказаннаго о пещерѣ, въ которую мы по пробишій отверстія взошли 11 Августа.

Отверстіе соотвѣствовало полуденной сторонѣ, и лежало съ начала не болѣе, какъ шага на три прямо на сѣверъ; откуда склоняясь на сѣверовоспочную сторону, такъ узко шло, что на брюхѣ проползашь надлежало. Но сей затруднительный проходъ не болѣе, какъ шаговъ на шесть, занималъ пространства.

Онъ выводилъ въ палату весьма неровную и великими каменными кабанамъ заваленную; ошѣ чего по ней такъ же шрудный проходъ. Широкою она 18 шаговъ, а длиною 20, вышиною сажени въ полторы.

Изъ сей палаты нашли мы въ низѣ идущій проходъ, который, на разныя раздѣляя ущелья, съ великимъ шрудомъ и опасностію принуждалъ насъ пролазить сажень до 20: однако изъ всѣхъ сихъ ущельевъ никуда не могли мы найти выходу, и ушомаясь принужденными находились пакъ возвратиться въ выше сказанную палату. Пришедшій къ намъ въ сотоварищи бывалый въ сей пещерѣ спарикъ (а) указалъ въ боку небольшою

(а) Вожакъ нашъ составлялъ фізіологическую рѣдкость. Онъ былъ мужикъ лѣтъ въ 60, и со всемъ безволосенъ отъ самаго дня своего рожденія.

шую скважину, гдѣ прежде большее было отверстіе, и опавшимъ завалилось камнемъ, которое нѣсколько разбивъ, совершенной уже отворилъ себѣ ходъ въ пещеру.

Чрезъ сію скважину надобно было спускаться саженъ до двухъ между лежащими кабанами въ кругловашую палашу, которая и нарочито была чиста и пространна: въ длину имѣла 30, а въ поперешникъ 25 шаговъ, и шла прямо на сѣверную сторону. Въ сѣверовосточной сторонѣ былъ угорокъ, вышедшій треугольникомъ. Вышина палашы составляла около трехъ саженъ, и сводъ имѣла неровной.

За сею палашою слѣдовалъ переулокъ, длиною въ 40, а въ поперешникъ въ 5 шаговъ. Лѣвая въ немъ стѣна представляла утесъ, а правая угорокъ, гдѣ лежали большія глыбы отваливавшася камня, облипаго льдомъ, и въ верьху видны немалыя разсѣлины.

Переулокъ выводилъ въ пространной вертепъ, длиною въ 90, а въ ширину мѣстами до 20 шаговъ. Онъ нарочито чистъ, и какъ бы двумя опредѣленъ отдѣленіями видными на сводѣ, изъ которыхъ одно почти по среди самаго вертепа, а другое къ заду онаго находится. Заднее отдѣленіе гораздо понижено, такъ что въ самомъ заду должно наклоняться. Въ правую или сѣверовосточную сторону съ самаго входа въ гротъ большая осыпистая гора находится, гдѣ и ледяной къ своду пришкнувшійся столбъ видѣнъ:

и симъ вершепомъ кончится пещера въ сѣверную сторону.

Въ томъ самомъ мѣстѣ, гдѣ проулокъ съ послѣднимъ соединяется гротомъ, съ приходу въ лѣвую или западную сторону, между навалившимся камнемъ видны два отверстія, раздѣленные между собою каменнымъ столбомъ. Оба сѣи прохода соединившись въ проулокъ, ведущій на косо между западомъ и сѣверозападною стороною шаговъ чрезъ 12 въ особое отдѣленіе, котораго длина на 25, ширина на 16 шаговъ, вышина сажени въ три. Отдѣленіе сѣе только по срединѣ нѣсколько имѣетъ навалившееся камень.

Изъ сего отдѣленія шли мы какъ бы проуломъ чрезъ 40 шаговъ, въ которомъ при концѣ круглый находится вершецъ, длиною въ 15, шириною въ 10 шаговъ.

Отъ сего мѣста пещера склоняется въ правую или сѣверную сторону, и выводитъ въ пространной гротъ, длиною въ 90, шириною мѣстами до 30 шаговъ, вышиною сажени въ 4, въ которомъ къ правой стѣнѣ навалены были великія каменя, и сводъ въ пещерѣ былъ чрезмѣрно неровный. При концѣ пещеры въ углу небольшое было отверстіе, которое соединяло гротъ сей съ другимъ отдѣленіемъ, длиною въ 80, шириною въ 20 шаговъ, вышиною сажени въ двѣ съ половиною.

Между симъ отдѣленіемъ и первымъ гротомъ при склоненіи пещеры въ сѣверозападную

сшо-

сторону находится боковое соединѣнiе, дугу представляющее, которое весьма тѣсно, однако не непроходно; мѣстами въ немъ и стоя безъ нужды ходить можно.

За осмидесятишаговымъ отдѣленiемъ пещера стѣсна въ узкой проходѣ, гдѣ почти нагнувшись проходить надобно чрезъ 50 шаговъ; отсюда пещера паки разпространяется въ небольшой гротъ, въ которомъ полъ почти весь покрытъ льдомъ: и въ семъ гротѣ видѣли мы первой провалъ съ поверхности горы, представляющiй изъ чернозема и другихъ горныхъ слоевъ осыпистую громаду.

Изъ сего грота выходъ былъ четвероугольнымъ продолговатымъ проулкомъ, длиною въ 60 шаговъ, который соединялся съ обширнымъ гротомъ, длиною во сто шаговъ; гдѣ при входѣ огромныя лежали каменья, и проходъ дѣлалъ трудноватымъ. Въ лѣвой сторонѣ по концамъ въ гору видны двѣ трубы, изъ которыхъ капала вода.

Сей гротъ казался намъ самымъ задомъ пещеры: но узкiй пролазъ открылъ входъ еще въ обширное пространство. Пролазъ такъ былъ узокъ и мѣстами пониженъ, что на брюхѣ около шести сажень проползати надлежало. Проползши пролазомъ, вступили мы въ обширное отдѣленiе, въ которомъ съ лѣвой стороны предстояла ледяная гора, а правая на подобiе полулуги соспавляла сводъ: длиною была въ 60, а шириною мѣстами въ 10 шаговъ. Изъ

Изъ ледяной палаты паки тѣсный былъ вертепъ, длиною въ 12 шаговъ, который соединялся съ другимъ отдѣленіемъ длиною въ 20, шириною въ 8 шаговъ. Вертепъ былъ чрезмѣрно каменистъ, и весьма затруднительной дѣлалъ проходъ, а особливо въ заднемъ углу, гдѣ великіе каменные кабаны небольшое оставляли ущелье, сквозь которое съ нуждою продравшись, вошли какъ бы въ нарочно и порядочно сдѣланной гротъ.

Гротъ въ поперешникѣ имѣлъ около 50 шаговъ; высота въ куполѣ которымъ сведенъ былъ его верхъ, мѣстами до двухъ сажень простиралась. Стѣны и потолокъ, кромѣ разнообразныхъ накипей, какъ бы нарочно убраны были пружчатымъ гротовымъ камнемъ. Гротъ сей весьма изрядное бы представлялъ подземное зданіе, есѣли бы обрушившееся каменье на полу не досаждало. Къ правой стѣнѣ осыпавшіяся каменные глыбы представляли изрядную гору, которой капи и накипи много красоты придавали.

Въ полуденнозападную сторону отъ сего мѣста былъ свободный проходъ, въ поперешникѣ шаговъ на 10, а въ длину на 5, который разными ущельями и свободными проходами вывелъ въ обширную треугольную палату, длиною во 160, а въ поперешникѣ шаговъ въ 30. Задъ сей пещеры наполненъ былъ льдомъ, откуда какъ бы ледяная гора въ низъ шла понурно: но за низкосшію задняго свода далеко протрапъся было

ло не можно. Всѣ разсѣлины свода наполнены были льдомъ, и мѣстами составляли ледяные столбы. Разсмащивая разные выходы, на концѣ пришли въ самую шу же ледяную палашу, въ которую мы пропалзывали на брюхѣ, и которое пространство ледяная вышесказанная гора отъ глазъ нашихъ скрывала.

Возвратяся паки въ гротъ, продолжали осмотрѣ пещеры далѣе. Изъ грога слѣдовало пониженное на подобіе воронъ отверстіе длиною въ 10, шириною въ 6 шаговъ. За симъ грогомъ былъ приподоватый переулочъ въ 40 шаговъ, который отъ напавшаго камня весьма трудной дѣлалъ проходъ.

Преодолювши сей проходъ, подлежали намъ еще три небольшія отдѣленія, которыя вывели въ нарочито простанной вертепъ длиною въ 35 шаговъ, при концѣ котораго былъ земляной провалъ, прежде сказанному подобный. Подлѣ самаго провала видѣнъ проходъ въ постороннія пещеры отдѣленія. Они начались неширокимъ проулкомъ, идущимъ въ южнополуденную сторону, длиною въ 40 шаговъ, который проулочъ выводилъ въ круглой вертепъ, въ поперешиникъ 70 шаговъ имѣющій. Въ самомъ томъ мѣстѣ, гдѣ проулочъ соединяется съ вертепомъ, небольшое было озерко, наполненное чистою водою: однако намъ не трудно было его обойти по навалившемуся камню. Вертепъ сей кончился небольшимъ отдѣленіемъ, длиною въ 20 шаговъ;

а

а далѣе за низкостію свода ипши было не можно. Въ лѣвой или воспочноюжной стѣнѣ было еще особое отдѣленіе, въ которое за наводненіемъ мы пуститься не отважились.

Вышедъ въ прежній вершепъ чрезъ узкій и низкій проходъ, вошли въ великой гротъ, длиною во сто шаговъ, шириною около 50, по срединѣ котораго навалившееся камень лежало грудами; а къ стѣнамъ былъ свободный проходъ. Въ лѣвой рукѣ находился такъ же земляный съ поверхности горы провалъ, а въ правой круглая въ верхъ труба, вышиною на глазомѣръ около ста сажень. Изъ сей трубы безпрестанно капала вода, ошъ копорой подлежащія камня весьма были ноздреваты и рыхлы, а мѣстами и со всемъ въ бѣлой порошокъ претворилися. Въ самомъ верху трубы алебастровый камень со всемъ былъ размытъ, и верхніе слои горы даже до чернозема видны.

Между трубою и проваломъ въ лѣвую руку низменное было отдѣленіе, длиною въ 10 шаговъ, которое выводитъ въ круглой вершепъ въ длину 18 шаговъ имѣющій, и заваленной многими камнями. Изъ сего отдѣленія пещера въ лѣвую или западную склонилася сторону, и чрезъ пѣсной и каменистой проходъ вышли мы въ обширной вершепъ, который всѣ прежде описанныя отдѣленія превозходилъ пространствомъ: въ длину имѣлъ онъ 170 шаговъ, а въ ширину шаговъ до 50. Вершепъ сей и чище былъ предъ дру-

другими, и не только имѣлъ обваливагося камня. Шагахъ въ 50 отъ входу было небольшое отдѣленіе, изъ котораго безпрестанно вода спекала. Надъ отдѣленіемъ такая же видна была труба, но только еще не до верхнихъ слоевъ горы промытая. Стѣны, отдѣленіе и трубу составляющія, весьма были кропки, ноздреваты и дырлявы. Въ самомъ заду пещеры на той же стѣнѣ былъ земляной провалъ; а въ правую руку находилоя озерко съ весьма прозрачною водою, которая разпространилася въ даль, округою сажень на 20. Но сколь далеко она простирается, сказать не можно: ибо сводъ надъ озеркомъ весьма былъ пониженъ, и глубина воды далѣе ипши препящствовала. И сей былъ послѣдній вершенъ, до котораго проходить можно.

Кунгурскіе обыватели сказываютъ, что ходъ въ пещеру бывалъ далѣе; а нѣкоторые утверждаютъ, что она на 10 верстъ простиралася. Спастся можетъ, что она гораздо обширнѣе, нежели сколько намъ видѣтъ случилось: но дальныя проходы засыпали упомянутые провалы.

Въ короткомъ моемъ описаніи старался я только замѣтить главнѣйшія мѣста; а точное описаніе и измѣреніе можетъ цѣлую составить книгу. Старинное суевѣріе, о которомъ и г. Спраленбергъ упоминаетъ, еще и до днесь видно. Во многихъ мѣстахъ пещеры ветхіе поставлены образа, копорые отъ сырости уже всѣ слиняли, и предъ копорыми богобоязливые ставили свѣчи,

Ѣ

да

да можетъ быть и нынѣ дѣлаютъ. Множество деревянныхъ крестовъ, въ проходахъ стоящее, безъ сумнѣнія болѣе сдѣлано для примѣтъ, нежели въ другомъ какомъ намѣреніи.

Происхожденіе сей пещеры толковать пространно, такъ же нѣтъ нужды. Всякъ изъ короткаго описанія ясно видитъ, что она водному элементу начало свое долженствуетъ; и мнѣ только напомнить остается сказанное о пещерѣ при Татарской деревнѣ Курманаевой близъ Табынска, что не рѣдко пещеры производятъ отъ самаго малаго начала, на примѣръ, отъ небольшой на горѣ впадины, въ которой весенняя вода засѣвъ, годъ отъ году далѣе въ горныя проницая нѣдра, дѣлаетъ пустошы, и на конецъ самыя пещеры производитъ.

Хотя подъ Кунгуромъ только одна пещера извѣстна; однако можно думать, что ихъ много находится. Примѣчаемая по горамъ вездѣ впадины явно о семъ свидѣтельствуютъ. Впадины могли бы меня завести далеко, и подалибъ случай къ обширному писанію пою: но сіе теперь было бы не къ спашъ, и я только прѣмъ о нихъ заключу словами. Сколь не рѣдко мы по наружности о переменныхъ горъ разсуждая, со всемъ другое дѣлаемъ себѣ понятіе! Всякъ знаетъ, что многіе изъ такихъ и подобныхъ имъ проваловъ о бывшемъ нѣкогда въ такихъ горахъ подземельномъ пожарѣ заключаютъ, и провалы почитаютъ за отдушины. Но уже время оставить Кунгуръ.

За-

Зауральскіе хребты, оставленные для не-наспливаго времени и непроходнаго пуши, манили насъ къ себѣ осенними правами и другими своими рѣдкостями. Въ семъ намѣреніи оставя городъ Кунгуръ, поворошили къ Красноуфимской крѣпости, кошорая во 190 верстахъ опстоитъ отъ Кунгура. На всемъ семъ пространствѣ, кромѣ вышеупомянутыхъ селъ и крѣпостей близъ пробѣжей дороги, два завода и чепыре меньшія Тамарскія деревушки находятся. Мѣста всѣ ровныя и ко всякому сельскому житію привольныя, шакъ же изобильны годнымъ на строеніе лѣсомъ. Изъ Красноуфимскихъ лѣсовъ прежде доставали мачшовыя деревья.

Первый заводъ между Кунгуромъ и Красноуфимскимъ называется Суксунскимъ по рѣчкѣ Суксунѣ, на которой онъ построенъ въ 1729 году по грамотамъ изъ Сибирскаго приказа 705, 709 и 711 годовъ, копорыя подшвержены указами государственной Бергъ-коллегии 1726 и 1727 годовъ. Отъ Кунгура до завода сего почитаешся 40 верстъ. Заводъ сей вмѣстѣ мѣдиплавленый и желѣзодѣлаемый. Для плавленія мѣди двѣ печки; особливый сплейсофенской горнъ; молотъ для розковки мѣди и желѣза; два горна для очистки мѣди изъ черной и для молотовой работы; молотовая фабрика, въ которой при дѣйствительныхъ молотовъ и одинъ запасный; шакъ же и 4 горна; фабрика колодушечная, въ которой ходитъ молотъ для розковки желѣза и

Б 2

убиванія

Суксунской за-
водъ Пер-
жскаго вѣ-
домства.

убиванія уклада ; восемь горновъ кузничныхъ и одинъ горнъ для спущенія мѣди въ куски ; двѣ фабрики для шазовой мѣди , изъ копорыхъ въ одной двѣ печи , а въ другой одна печь ; шакъ же 4 дѣйствительныхъ молотовъ и два запасныхъ ; каменная фабрика для лишья колоколовъ и мѣдной ушвари ; особливая фабрика для дѣла мѣдныхъ кошловъ , въ кошорой восемь горновъ для обжогу мѣдной посуды ; полчѣя для мусору . При заводѣ семъ рудниковъ никакихъ не имѣется ; но руду привозятъ съ Бымовскаго его же Демидова завода ; а чугуиъ присылается съ Ушкинскаго завода . На двѣ печи на заводѣ семъ въ годъ выплавляется чистой мѣди около 1700 пудъ . Желѣза на одинъ молотъ должно быть выковано по указному положенію 8000 пудъ . Самое большее достоянство сего завода состоитъ въ дѣланіи мѣдной посуды , кошорая отправляется не только въ окольныя , но и въ отдаленныя мѣста , и дѣлается съ изряднымъ искусствомъ .

Мастеровыхъ и работныхъ заводскихъ людей при заводѣ поселено 263 души : сверхъ сего пришлыхъ по переписи Полковника Талбузина 25 душъ . отданныхъ по указу правительствующаго сената 33 души . Собственныхъ крѣпостныхъ 227 душъ ; для исправленія заводскихъ работъ государственныхъ крѣстьянъ приписано 1627 душъ .

Не добѣжая 35 верстъ до Красноуфимской крѣпости на рѣкѣ Иргинѣ , въ 1728 году по указу

зу бывшего Сибирскаго Бергъ-Амта построены дирекшоромъ Иваномъ Осокиныхъ мѣдиплавленый и желѣзодѣлаемый заводъ, по рѣкѣ Иргинѣ Иргинскимъ прозываемый. На немъ доменная для выплавки чугуна; двѣ фабрики мѣдиплавильныхъ, въ которыхъ 7 печей и два горна для литья мѣди въ куски. Молошъ для разковки молоповаго кровельнаго желѣза; фабрика для перечистки мѣди съ однимъ горномъ; молоповая дляковки желѣза, въ которой два молота дѣйствительныхъ и одинъ запасный и 6 горновъ; фабрика для разковки мѣди въ досчатую и листовую, съ однимъ горномъ и молотомъ; котельная фабрика для дѣланія и луженія мѣдной посуды съ 1 горномъ; фабрика для азотной мѣди, въ которой ходятъ три небольшие молота для разковки мѣди въ листы, и 2 горна; кузница для дѣланія новыхъ и починки старыхъ заводскихъ орудій съ 6 горнами; якорная для дѣланія новыхъ и починки старыхъ молотовъ; мусорная для толченія мусора о 7 пескахъ; мѣховая фабрика; пильная мельница, и шокарная для поченія мѣдной посуды.

Иргинской заводъ Пермскаго вѣдомства.

По учрежденнымъ изъ горныхъ правительствъ пробамъ на заводъ семь должно ежегодно выплавлено быть чистой мѣди 3570 пудъ. Чугуна выплавляется до 90000 пудъ; желѣза по указанному положенію на два молота надлежитъ быть 16000 пудовъ.

При заводѣ мастеровыхъ и рабочихъ людей и прочихъ служителей считается 1220 душъ; пришлыхъ отданныхъ по указамъ правительствующаго сената 173 души; отданныхъ опѣ ревизиі незаконнорожденныхъ 5; собственныхъ купныхъ 468; новокрещенныхъ 513, изъ которыхъ 120 душъ переведено на Бизярской егожѣ Осокина мѣдиплавильной заводѣ, 193 души на Сарнинской желѣзодѣлаемой, 44 на Юговской заводѣ.

Изрядное распоряженіе хозяина въ заводскихъ работахъ и нѣкоторымъ образомъ крестьянская свобода, въ отмѣнное противу другихъ заводскихъ жителей привели Осокинскихъ крестьянъ состояніе. Заводъ сей можно почестъ небольшимъ городкомъ, гдѣ все нужное не только заводскимъ жителямъ, проѣзжающимъ, но и окольнымъ мѣстамъ получить можно. Многіе заводскіе крестьяна болѣе на купцовъ, нежели на заводскаго работника походятъ, имѣютъ свои лавки и разными торгуютъ товарами.

Типеш-
выя горы.

Версипахъ въ 10 опѣ Красноуфимска двѣ находятся горы, Типешными прозываемыя по фигурѣ своей. Онѣ стоящѣ на ровномъ мѣстѣ, и опѣ прочихъ горъ отдалены, окружены приятными полями, со всемъ безлѣсны, и изобилуютъ изрядными травами. Онѣ тѣмъ наиболее примѣчанія достойны, что во второй Башкирской бунѣ Башкирцы наибольшую свою злосѣ при сихъ горахъ оказали. Они переправясь чрезъ
Уфу

Уфу повыше Красноуфимской крѣпости, въ на-
мѣреніи сдѣлать нападеніе на Кунгуръ, неосто-
рожныхъ драгуновъ, поставленныхъ на карауль-
ной горѣ въ 6 верстахъ отъ Красноуфимска, по-
били, которому жребію подвержены были и вы-
сланные за ними въ погоню двѣ драгунскія ро-
тны. Сими военными успѣхами Башкирцы буду-
чи ободрены, перемѣнили свой походъ, и дѣла-
ли пшениной приступъ къ Красноуфимской крѣ-
постѣ, отъ которой поворотя на Ачитскую крѣ-
постъ, бывшія Мордовскія и Чувашскія деревни
подъ Типешными горами выжгли, и всѣхъ жи-
телей побили, употребляя при томъ разныя на-
ругательства.

Приступъ Башкирцовъ къ Ачитской крѣпо-
стѣ стѣпашъ такъ же бытъ замѣченъ. Сколь ни
презираемъ Башкирской родъ; однако въ семъ слу-
чѣ не малую вымыслили они Башкирскую хи-
трость. Подъ Красноуфимскимъ не только они
побили драгуновъ, но еще хотѣли пользоваться
и ихъ снарядамъ. Они содравъ съ нихъ платье
и оружіе, украсили онымъ своихъ соповарищей,
и въ видѣ драгунскомъ во всякомъ порядкѣ на
драгунскихъ лошадяхъ приближались къ Ачитской
крѣпостѣ. Но чюбы обманъ свой тѣмъ болѣе при-
крышь, оставили одного драгунскаго барабанщи-
ка, который долженъ былъ битъ благополучной
имъ походъ. Ачитская ландмилиція, состоящая
изъ мужиковъ, будучи наружнымъ обмануша ви-
домъ, отворила ворота своей крѣпостцы, и до-
жидалася

жидалася гостей. Но барабанщикъ не рача о своей жизни, и наблюдая долгъ вѣрнаго солдата, вмѣсто похода забилъ тревогу, и шѣмъ далъ знашь Ачипцамъ, съ кѣмъ они должны имѣть дѣло. Ачипцы приуготовяся къ бою, пресѣкли намѣренія Башкирцовъ, которые оказавъ свою суровость надъ барабанщиковъ въ виду Ачипцовъ, и опшступивъ опш крѣпости, воропилися и перебралися чрезъ Уфу.

Красноу-
фимская
крѣпость

Когда и для какихъ причинъ заведена Красноуфимская крѣпость, много говоритъ нѣтъ нужды. Все сіе извѣяснено г. Сшатскимъ Совѣтникомъ Рычковымъ въ Оренбургской топографіи (а), и мнѣ только сіе примѣшшь оспается, что она не въ вершинахъ рѣки Уфы, но почти на самой половинѣ ея теченія, что спш вершинъ около 300 верстѣ составишь, при томъ не на лѣвомъ, но на правомъ берегу по теченію ея построена. Регулярное войско въ ней бывало прежде, нежели заведена была Яицкая линія; а нынѣ со всемъ регулярныхъ солдатѣ въ ней нѣтъ: но единственно жипелей составляютъ 300 служивыхъ козаковъ и нѣсколько опшшавныхъ. Хотя Красноуфимская крѣпость въ разсужденіи Табынска многлюднѣе и обшириѣе; однако купечества въ ней никакого нѣтъ: но все нужное покупаютъ или въ ближайшихъ городахъ, какъ то въ Кунгурѣ и Екатеринбургѣ, или на заводѣ Иргинскомъ Осокина, о кошоромъ сказано выше.

Съ

(а) Часть II. стр. 210.

Съ западной стороны подъ самымъ жильемъ ^{Уфинскіе} Красноуфинской крѣпости находится нарочитое ^{Болгары.} возвышеніе, вышедшее гребнемъ, которое не другими какими свойствами, но изъ преданія заслуживаетъ быть замѣчено. Жители сіе мѣсто называютъ Болгарами, и при заведеніи крѣпости на семь мѣстъ подѣланы были разкаты, уставленные пушками и палисадомъ, которыхъ и нынѣ весьма малые видны остатки. Слово Болгары, а особливо по прошествіи многихъ лѣтъ, можетъ подать поводъ не къ безвѣстной ошибкѣ въ исторіи, тѣмъ наипаче, что сей возвышенный гребень состоитъ изъ опочискаго бѣлаго камня, и имѣетъ мѣстами обвалы и осыпи, представляющіе какъ бы развалины древнихъ зданій.

При подошвѣ сего гребня, почти по самой онаго срединѣ, видно въ гору отверстіе, которое такъ же завалилося осыпнымъ камнемъ; и жители сказываютъ, что путь бывалъ пространный подъ горою ходъ, раздѣленный на разные переулки и вертепы.

Въ 6 верстахъ отъ Красноуфинска, въ низѣ по рѣкѣ Уфѣ, въ высокой горѣ, Караульная прозываемой, славится другая пещера: но она не стоитъ того, чтобъ объ ней говорить пространно; ибо она болѣе походитъ на горную разсѣлину, нежели на пещеру.

Въ 15 верстахъ ниже Красноуфинской крѣ- ^{Саранж-}ности на рѣкѣ Саранѣ, гдѣ прежде наилучшіе ^{ской заводѣ} бывали Красноуфинскихъ козаковъ рыбные про ^{Пермскаго} ^{вѣдомства}

д

мысли,

мысли, въ 1760 году по указу государспивенной Бергъ-коллегии заведенъ желъзодѣлаемый заводъ, Саранинскимъ прозываемый. На ономъ одна молотовая съ 4 молотами, изъ которыхъ 3 дѣйствиельныхъ и 1 запасный, съ 6 принадлежащими къ тому горнами; кузнечная, въ которой такъ же и слѣсарная работа осправляется, съ 4 горнами; пильная мельница о двухъ станахъ, и мѣховая фабрика. Мастеровыхъ и работныхъ людей, переведенныхъ съ Иргинскаго онаго же Осокина завода, считается 193 души.

Хотя по указному положенію, считая на каждой молотъ по 8000 пудъ, надлежало въ годъ выходить съ сего завода полоснаго желъза 32000 пудъ; однако на немъ показаннаго числа не бываетъ: ибо привозимый чугуиъ съ Иргинскаго завода не рѣдко дѣлаешъ оспановку въ работъ; а собственныхъ рудниковъ къ сему заводу еще не отыскано.

Деревня
Сыска.

Оставя Красноуфинскія окрестности перѣхали чрезъ Уфу, и продолжали наше пупешествіе по лѣвому ея берегу до деревни Ташарской Сыска, въ 18 верстахъ отстоящей, лежащей при небольшой рѣчкѣ Чьва, впадающей въ Уфу, гдѣ наилучная Красноуфинскихъ козаковъ находится паспва и сѣнные покосы. Въ 17 верстахъ отъ сей отстояла другая Ташарская деревня Бугалышъ, прозванная по рѣчкѣ и озерку того же имени. Рѣчка Бугалышъ верстахъ въ 10 отъ деревни имѣетъ свое начало, и подъ самую деревню

Деревня
Бугалышъ.

ревнею разпространяется въ небольшое озерко, въ окружности сажень на 100. Между сею деревнею и Сыска великій находится боръ, перемъшанный съ березникомъ.

Переночевавъ съ Ташарами, по утру отпра-
 вилися въ Черемискую деревню Таура, въ 18 ^{Деревня} Таура.
 верстахъ отстоящую, прозванную по рѣчкѣ Таура, впадающей въ Ай. Хотя Черемиса народъ
 опмѣнный отъ всѣхъ плѣмъ народовъ, которыхъ
 мнѣ прежде видѣть случилось, какъ образомъ жи-
 тія, такъ пищею и законными обрядами; одна-
 ко все сіе довольно описано г. капитаномъ Ры-
 чковымъ, который большее число видѣлъ сего
 народа, и долго между ними обращая всѣ ну-
 жныя въ своихъ запискахъ сообщилъ извѣстія. И
 такъ оставя Черемисъ, чрезъ Ташарскую деревню
 Ока, по рѣчкѣ Окѣ, впадающей въ Уфу, прозывае-
 мую, къ вечеру прибъхали въ Башкирскую деревню
 Казылбаеву, стоящую на рѣчкѣ Ай. До сихъ ^{Дер. Ка-}
 мѣстъ отъ самаго Красноуфинска живуть хлѣбо-^{зылбаева.}
 пашцы, и не вступя пользуются привольными мѣ-
 стами; да и самыя Башкирцы на Аѣ переродили-
 ся. Они столь же хорошіе хлѣбопашцы, какъ и ихъ
 сосѣди. На ключахъ изъ горы біющихъ поспрое-
 на у нихъ изрядная мушная мельница. Дома-
 шняя числота не менѣе у нихъ примѣчается,
 какъ у Мещеряковъ и другихъ ясашныхъ Татаръ.
 Пища у нихъ на Ташарской образецъ; а копо-
 рые позаживнѣе, держуть и виноградные напи-
 пки, чай и кофе; словомъ: ихъ со всемъ можно

Дер. Субинакь.
Дер. Сальчугушъ.
Дер. Магазалова.
Дер. Тропкильде.

почестъ выродками изъ Башкирскаго рода. На сей степенъ крестьянскаго совершенства взвела ихъ привычка къ пашнѣ и омерзеніе къ кошевой жизни. Скотомъ они столь же изобильны, какъ и другіе Башкирцы, и великая ихъ дача, состоящая въ привольныхъ для скотоводства мѣстахъ, довольна къ ихъ хлѣбопашеству и содержанию скота. Хотя сіе небольшое Башкирцовъ сообщество можетъ служить своимъ единоплеменнымъ къ сельскому трудолюбію примѣромъ; однако всю Башкирскую орду не мы, но наши внучата въ такомъ увидятъ порядкѣ: ибо въ 15 верстахъ отстоящая Башкирская деревня Субинакь, такъ же въ 20 верстномъ разстояніи живущіе Башкирцы въ деревняхъ Сальчугушъ, Магазаловой, при рѣчкѣ Лемязь Тропкильдѣ, на рѣчкѣ Челанышѣ, еще въ совершенномъ Башкирскомъ живущіи неопрятствѣ, не смотря на то, что они не менѣе имѣютъ выгодъ ко всякому сельскому домостроительству, какъ и въ Казылбаевой живущіе Башкирцы: ибо рѣку Ай со всѣхъ сторонъ окружаютъ тучныя и ровныя поля, раздѣленныя мѣстами небольшими угорками. Но сколь Башкирцы нерадивы еще къ пашнѣ, столь нынѣ прилѣжатъ къ сѣнокосу: ибо чрезъ долговременную зиму глубокимъ гнѣгомъ покрывшую траву не всегда скотъ добывать можетъ, но требуетъ хозяйскаго прокорма. Сѣнокосъ ихъ такъ же весьма выгоденъ предъ другими мѣстами: ибо на околоуральскихъ равнинахъ,

нахъ, а особливо на поповыхъ мѣстахъ, такъ высока распетъ права, что ходящей лошади видѣть въ ней не можно. Сѣнокосъ Башкирцы отправляютъ или своимъ семействомъ, не включая женскаго пола; или такъ же дѣлаютъ помочь, шо есть, наваривъ мяса и накопивъ кумызу созываютъ своихъ знакомцовъ и подчиваютъ, которые за угощеніе помогаютъ хозяину косить. Сѣнокосной инструментъ у Башкирцовъ шакъ, какъ и у всѣхъ зауральскихъ жителей, составляетъ горбуша. Она гораздо уже и короче косы, и прикрѣпляется къ недолгой рукояшкѣ, такъ что сѣнокосецъ долженъ наклоняться при каждомъ махѣ; отъ чего не только затруднишелемъ бываетъ сѣнокосъ, но еще и не выгоденъ: ибо всей травы подъ корень никогда ея скосить не можно, и не мало на корню остается.

Осваивая Башкирскую деревню Тропкильду, Дер. Адрешапову. пробиралися на желѣзодѣлаемой заводъ, Симскимъ прозываемой, и пробывъ Башкирскую деревню Адрешапову, стоящую на рѣчкѣ Инчинѣ, къ обѣду приѣхали въ Мещеряцкую деревню Шарыпову, въ 30 верстахъ отъ Тропкильды. Деревня сія стоитъ на рѣчкѣ Сикаязѣ, которая примѣчанія достойна по содержащейся въ ней сѣрѣ. Сѣра оказывается въ двухъ небольшихъ водяныхъ жилкахъ, пробивающихся изъ береговъ рѣчки. Она такъ же, какъ и въ прежде описанныхъ сѣрныхъ ключахъ, на подобіе ила садится на лежащія въ ручейкахъ камушки и деревинки. Сверхъ сего бс-

рега рѣки Сикаяза изобилуютъ бѣлою и весьма вязкою глиною.

Дер. Аху-
нова.

Въ 15 верстахъ отъ Шарыповой была Башкирская деревня Ахунова, стоящая при рѣчкѣ Бейжилга, впадающей въ Юрезенъ, въ которой жилъ съ другими Башкирцами Башкирскій Ахунъ. Въ сей деревнѣ въ первой разѣ увидѣли мы главу Махомешанскаго духовенства изъ природныхъ Башкирцовъ, котораго можно считать рѣдкостью: ибо Ахунъ по ихъ обыкновенію долженъ быть первенствующій книжникъ: но Башкирцы болѣе охотники до кумызу, нежели до книгъ.

Дер. Илекъ

Ахунову деревню можно почесть нѣкоторымъ образомъ за предѣлъ тѣхъ привольныхъ мѣстъ, которыя между рѣками Уфою, Аемъ и Юрезенемъ находятся: ибо отъ сего мѣста равнины паки начали мало по малу превращаться въ горы, и при Чувашской деревнѣ, по рѣчкѣ Илекъ Илекомъ прозываемой, за рѣкою Юрезенемъ горы нарочито возрасли. Въ сей деревнѣ построены изрядный кожевенный заводъ, на которомъ всякія выдѣлываются кожи и шьются обуви.

Сравнивая право заводчиковъ надъ крестьянами, и тѣ узаконенія, по которымъ крестьяна приписываются въ заводскую работу, можетъ быть кому удивительно покажется, что Чуваши будучи исключены отъ заводской работы, однако въ оной съ другими находятся. Сіе происходитъ отъ собственнаго ихъ произволенія и отъ бѣдности. Безмолвный сей народъ, прешер-

перпѣвая иногда припѣсненія , или другимъ ка-
кимъ несчастіемъ пришедъ въ скудость , берущъ
заимобразно у богачей деньги. Заводчики въ па-
кихъ случаяхъ бывающъ щедры, и задолживающъ
Чуващъ иногда до 100 рублей на душу съ шѣмъ,
чшобъ они деньги заработывали на заводахъ. Но
какъ опдаленность мѣстъ не малымъ бываетъ ра-
бочимъ людямъ препятствіемъ, и проходъ не рѣд-
ко должниковъ въ большую приводитъ скудость,
а заводчикамъ причиняетъ лишніа заботы въ
пребваніяхъ, чшобы ихъ должниковъ на работы
высылали; шо въ такомъ случаѣ заводчики ока-
зываютъ свое великодушіе, и переводятъ ихъ въ
заводскія свои дачи, гдѣ они всегда заводъ имѣ-
ющъ подъ руками. Но не знаю, могутъ ли они
совершенно заработать свой долгъ, шѣмъ наипа-
че, что Чувашанинъ или добывая руду, или въ
дровосѣкѣ заработываемыа деньги почти изно-
ситъ на рукавицахъ : и такъ годъ опъ году
больше наживающъ долгу.

Отъ Илека въ 37 верстахъ отстоялъ Си-
мской заводъ, на кошорой проѣзжая, видѣли поль-
ко одну Башкирскую деревню, Шаганаева прозы-
ваемую, стоящую на рѣчкѣ Кусканды, кошорая
пониже деревни соединяся съ рѣчкою Чиганяшъ
впадаетъ въ Юрезенъ. И сіи были послѣдніа на
нашемъ пуши рѣчки, кошорыа соединялися съ
Юрезенемъ , а другія , какъ шо Чуланды и Ю-
ралы уже въ рѣку Симъ изливаютъ свои воды.

Сим-

Симской заводъ прозывается по рѣкѣ Симу, на которой онъ въ 1759 году по указу государственной Бергъ-коллегии построенъ въ Дуванъ Кудейской волостѣ, на покупной у Башкирцовъ землѣ; принадлежитъ Коллежскимъ Ассессорамъ Твердышеву и Мясникову, и укрѣпленъ деревяннымъ оплопомъ. На немъ при молошовахъ фабрики, въ которыхъ 12 молошовахъ, 9 дѣйствительныхъ и 3 запасныхъ; по числу 9 молошова построено и 18 горновъ: особливая якорная фабрика съ однимъ горномъ, гдѣ особый складенъ горнъ для нагрѣванія, и особый горнъ для обжиганія желѣза. Жила на немъ до ста дворовъ, къ которымъ еще вновь пристроиваются для переведенія свѣжихъ заводскихъ служителей. Отъ Уфы починается до него 147, а отъ Оренбурга 340 верствъ.

Хотя Уральскіе наклоны и опроги почти вездѣ изобилуютъ желѣзомъ; однако на Симскомъ заводѣ чугуна не плавится; но привозятъ оной или съ Катавскаго или съ Юрезенскаго завода: но нынѣ по обысканіи въ окружности рудъ строится и для выплавки чугуна доменная съ одною домною, такъ же и изрядная каменная церковь. По числу казеннаго разчисленія должно на семь заводъ ежегодно выковано быть на 9 молошова 72000 пудъ желѣза. Желѣзо съ сего завода опускается по рѣкѣ Симу, которая чрезмѣрно быстра и извилиста. По ней самыя лучшія и упо-

упошребительныя ростуѣ лѣса, состоящія изъ ельника, дубняка, сосняка и пихтовника (а).

Въ 47 верстахъ отъ Симскаго завода опстоялъ Катавъ Ивановской заводъ, къ которому пробиралися изобильными лѣсами, однако угористыми дорогами. Заводъ Катавъ Ивановской построенъ въ 1757 году по указу государственной же Бергъ-коллегіи въ Трухменской Башкирской волостѣ, на покупной у Башкирцовъ землѣ (б), на рѣчкѣ Катавъ, которая выходитъ изъ горы Чеберги, не подалеку отъ Еманъ Тау, и соединяется въ 25 верстахъ ниже завода съ рѣкою Юреzenемъ. Заводъ сей такъ же обведенъ деревяннымъ оплошомъ съ башнями и разкатами, на которыхъ поставлены пушки. На ономъ одна каменная доменная съ двумя домнами; 5 молотовыхъ анбаровъ, въ которыхъ 15 молотовъ, 12 дѣйствительныхъ и 3 запасныхъ; такъ же и 12 горновъ; особый горнъ для разрѣзыванія листового желѣза; особливая фабрика съ 2 горнами для дѣланія молотовъ и якорей; фабрика, гдѣ дѣлаютъ и лудятъ посуду; стальная фабрика съ 1 горномъ; фабрика для дѣланія кося съ 2 горнами; особый анбаръ для блага желѣза съ горномъ; лѣсопильная мельница съ особливою площиною о двухъ спанахъ, и изрядная мушная мельница. Все заводское строеніе деревянное, выключая церковь и доменную: но нынѣ

Катавъ Ивановской заводъ Оренбургскаго вѣдомства.

Ю

всѣ

(а) *Pinus picea*, Linn.

(б) Смотри Оренбург. Топографію, часть II.

всѣ фабрики заложены кирпичныя. Чугуна на заводѣ выплавляется до 160000 пудѣ; а по числу молотовѣ по указному положенію надлежитѣ въ заводѣ семѣ выковано бытъ желѣза 96000 пудѣ.

Юрезен-
ской заводѣ
Оренбург-
скаго вѣ-
домства.

Въ 15 верстахѣ отѣ Катавѣ Ивановскаго завода въ Кудейской волостѣ на рѣкѣ Юрезенѣ, въ 1758 году по указу Правительствующаго Сената построены желѣзный заводѣ ихѣ же Твердышева и Мясникова (а) на покупной у Башкирцовѣ землѣ, по рѣкѣ Юрезенѣ Юрезенскимѣ прозываемый. На немѣ доменная съ одною домною; два молотовыхѣ анбара, въ которыхѣ 6 дѣйствиельныхѣ молотовѣ и 3 запасныхѣ, съ 6 горнами; особливый горнѣ для разрѣзки желѣза на плющеніе; горнѣ для разковки кровельнаго листового желѣза; особливая якорная фабрика съ двумя горнами; пильная мельница о двухѣ рамахѣ; мушная мельница; вѣтреная мельница; фабрика для дѣланія ксѣ, для разрѣзки и плющенія желѣза. Чугуна на заводѣ семѣ выплавляется до 130000 пудѣ, изѣ котораго по числу молотовѣ должно выковано бытъ желѣза 48000 пудѣ.

Какѣ съ Катавскаго, такѣ и съ Юрезенскаго заводовѣ выдѣлываемое желѣзо отпускается по рѣкѣ Юрезеню. На такой концѣ при устьѣ Катавскомѣ сдѣлана судовая пристань и площадка, на которой стоитѣ лѣсопильная мельница о двухѣ рамахѣ. Тутѣ же построена и молотовая фабрика для перековки остальнаго выплавляемаго

(а) Смори Оренб. Топогр. часть II. стр. 234.

плавляемаго на Кашавскомъ и Юрезенскомъ заводахъ чугуна въ желѣзо, въ которой дѣйствуютъ 3 молота и одинъ запасный; 7 горновъ, изъ которыхъ одинъ для нагрѣванія и плющенія желѣза; особливая якорная фабрика съ 2 горнами. По указному положенію на заводѣ семь должно быть выковано желѣза 24000 пудъ.

И сей былъ послѣдній заводъ помянутыхъ Ассессоровъ Твердышева и Мясникова, при которыхъ вообще какъ мѣдиплавленыхъ, такъ и желѣзныхъ по переписи почитается собственныхъ крестьянъ 7288 душъ. Прочія же заводскія работы отпращиваются рѣдко вольнонаемными, а большею частію крестьянами на заводахъ поселенными подъ именемъ ихъ сродственниковъ. Но какъ сіи заводчики собственныхъ имѣютъ крестьянъ, то и особое раченіе о воспитаніи малолѣтнихъ крестьянскихъ дѣтей у нихъ видно. На каждомъ заводѣ учреждены для малолѣтнихъ училища, гдѣ обучаютъ Россійской грамотѣ, и по успѣхамъ ихъ опредѣляются въ разныя заводскія опшѣнныя должности.

Кашавъ Ивановскому заводу сосѣдственны были самыя высочайшіе Зауральскіе хребты, изъ которыхъ ближайшій верстахъ въ 30 отстоялъ. На оной мы отпращиваясь, въ четырехъ верстахъ отъ завода въ верхъ по рѣкѣ Авзяну, на правомъ берегу по печенію видѣли изъ подошвы горы выбивающіе небольшіе ключики съ соленою во-
Соленые
ключи.

Ю 2

Мѣсто

Мѣсто сіе весьма приманчиво для Башкирскихъ пабуновъ. Лошади и рогатый скотъ верстѣ за 30 и болѣе приходящѣ и насыщаются сею водою, отъ чего окольный скотъ чрезмѣрно тучиѣетъ: что мы не безъ удовольствія видѣли въ Башкирской кочовкѣ, Муллакаева прозываемой, въ 15 верстахъ отъ завода.

Муллакаева кочовка была намъ подтвердишелемъ шой истинны, о которой при описаніи горы Ирямяля сказано было, и предвѣспницею околележащихъ мѣстѣ. Кочующіе близъ сихъ хребтовъ Башкирцы хотя были нарочито живы въ разсужденіи другихъ Башкирцовъ; однако юрты ихъ съ наружи совершенную Башкирскую представляли бѣдность. Тутъ вездѣ разставлены были берестяные шелаши, въ которыхъ Башкирцы отъ воздушныхъ перемѣнъ искали себѣ защиты. Безпрестанный подъ горами туманъ и частые дожди обыкновенныя ихъ войлошныя юрты дѣлаютъ недолговременными и принуждаютъ ихъ скиляжничать.

Чѣмъ мы ближе подѣзжали къ хребтамъ, тѣмъ болѣе увеличивались шопи, и на конецъ при подошвахъ хребтовъ должно было преодолѣвать зыбучія болота. Первый съ приѣзду или съверозападной стороны былъ хребетъ, Зигудякъ прозываемый, который вышиною другимъ уступалъ, и изобиловалъ лѣсами. Въ лѣвой или западной сторонѣ видѣнъ былъ хребетъ, Шийда прозываемый. За симъ слѣдовалъ хребетъ Сыска, между

между коими находилась небольшая рѣчка Буланѣ. Въ правую или сѣверную сторону въ нѣсколькихъ верстахъ отстоялъ хребетъ, Курязѣ прозываемый; за симъ слѣдовала гора Джигальга, и на копорую мы уже къ полудню прибѣхали.

Джигальга принадлежитъ къ значнѣйшимъ Гора Джигальга. Зауральскимъ хребтамъ, и простирается между восточною и полуденною стороною. Длину ея почитаютъ на день верховой бѣды. Вышина ея описанной хребетъ Авалякъ превозходитъ. Въ трехъ мѣстахъ видны по ней великія осыпавшагося камня громады, какъ бы отмѣнные холмы составляющія, вышиною сажень до 50. По всему хребту Аваляка мало растетъ лѣсу; но самую вышину занимаютъ болопины. Тутъ на вышинахъ горъ изобилуютъ плоды, какія самымъ топкимъ болопамъ приличествуютъ, какъ то клюква (а), брусника (b), голубика (с), и проч. Изъ концовъ ея выпекаютъ двѣ рѣки: изъ восточнаго конца происходитъ рѣка Токшанѣ, впадающая въ Камай, а изъ полуденнаго рѣчка Калогазы, соединяющаяся съ Юрезенемъ.

Хотя мрачная и дождливая погода принуждала насъ много сносить на семъ хребтѣ, и ослизлыя отъ дождя каменные глыбы каждую ступень дѣлали для насъ опасною; однако не безъ удовольствія на немъ препровождали мы время, видя иногда дождевыя облака подъ на-

Ю 3

шими

- (a) *Vaccinium Oxycoccus.* (b) *Vaccinium Vitis idaea.*
(c) *Vaccinium uliginosum, Linn.*

шими ногами, а иногда среди ихъ обращаясь, какъ бы отъсюду покрыты были мглою. Болѣе всего привлекало къ себѣ наши мысли рожденіе дождевыхъ облаковъ, которые предъ нашими производили глазами. Въ разныхъ мѣстахъ хребта, а особливо изъ разсѣлинъ, гдѣ нѣсколько обяснился, водные пары на подобіе печнова дыму подымались, и въ виду составляли дождевыя облака, которыя по разному разстоянію отъ нашихъ глазъ разной густоты казались, и не рѣдко соединяясь съ другими облаками въ дождевыя превращались капли.

Такое произхожденіе дождевыхъ облаковъ изъяснить, по крайней мѣрѣ для меня, не безъ трудности. Мнѣ кажется, что въ семъ случаѣ теплота, отъ которой рожденіе паровъ, облака составляющихъ, происходитъ, совсемъ не имѣетъ мѣста: ибо на вышинѣ горы чувствительная была спужа. Къ огню, въ нѣдрахъ горы содержащемуся, прибѣгнувъ кажется смѣшно, когда ровныя мѣста должны къ нему ближе находиться. Сказать, что теплота въ горѣ рождается отъ смѣшенія минеральныхъ шѣлъ, нутрь горы составляющихъ, утверждать неосновательную догадку. Напередъ надлежитъ доказать бытіе минеральныхъ въ горѣ шѣлъ. Сверхъ сего горѣ надлежало бы всегда воднымъ куриться дымомъ. И такъ оспаютъ двѣ причины, по которымъ, кажется мнѣ можно сіе изъяснить явленіе. Въ осень и въ заморозы видимъ мы, что вода будучи сгущаема
стужею

спужею тонкія частицы выпускаетъ, которыя въ видѣ водныхъ поднимаются паровъ. Равнымъ образомъ и верхи горъ въ пасмурное время большою окружены спужею, такое же дѣйствіе производящъ; и мнѣ думается, что такимъ образомъ можно изъяснить осенніе ливни. Не безъ основанія всякъ можетъ мнѣ сказать во преки, что такое явленіе на горахъ наиболѣе должно бы быть въ самое то время, когда верхи оныхъ окружены мглою: ибо тогда мгла, препятствуя проицанію солнечнымъ лучамъ, большую раждаетъ спужу. Сверхъ сего покажется кому, что я два противныя явленія произвожу отъ одной причины. При описаніи горы Ирмяли сборище водныхъ паровъ, которыя по томъ раждаютъ испочки рѣкъ, производилъ я такъ же отъ большой на горахъ спужи. Но если мы вникнемъ въ опыты, въ глазахъ нашихъ бывающіе; то никакой шумъ не найдется противности. Въ Химическихъ лабораторіяхъ видимъ мы, что когда какая влажность въ Химическихъ сосудахъ перегоняется помощію огня, тогда будучи раздѣлена на пары, въ подставленномъ сосудѣ, въ которомъ холоднѣе, собирается въ капли. Напротивъ того если въ томъ же сосудѣ холодъ увеличивашъ до извѣстнаго степени, то и въ подставленномъ сосудѣ вода раздѣляя на пары, будетъ подыматься. Равнымъ образомъ, думается мнѣ, и на горахъ случается. И сія то есть первая причина. Но сей не до-
вольно

вольно къ обьясненію всѣхъ явленій въ нашемъ случаѣ. Мнѣ кажется что надобно прибѣгнуть и къ тому мнѣнію, которое нѣкое сродство (а) между водою и воздухомъ, такъ какъ Химики между нѣкоторыми шѣлами поставляютъ, на пр. между царскою водкою (b) и золотомъ: и сіе принявъ мнѣніе, думаю, можно будетъ преодолѣть и другія въ семъ явленіи затрудненія; на примѣрѣ: для чего воздухъ всегда окружая горы, не всегда помянутое производитъ явленіе? Воздухъ, какъ и всѣ разводящія шѣла, могутъ вбираться въ себя только до извѣстнаго насыщенія; а насытившись, или будучи въ равновѣсіи съ разводимымъ шѣломъ, болѣе вбираетъ въ себя не могутъ. Сверхъ сего опытами доказано и у Химиковъ ежедневно видѣть можемъ, что наироднѣйшія между собою шѣла, представляющія разводимое и разводящее шѣло, соединены бытъ не могутъ, когда какое между ими посредственно сѣмшено будетъ шѣло. Чтожъ возпрещаетъ вообразить себѣ разное смѣшеніе воздуха съ другими тонкими шѣлами, когда никто не сумѣвается, что воздухъ, составляющій нашу атмосферу, бываетъ вмѣстѣлищемъ разнымъ земнымъ выдохновеніямъ?

Кара Ташъ,
Кизляръ
Трасъ, Бы-
кшы.

Другіе высочайшіе Зауральскіе хребты были Карашъ. За онымъ слѣдовалъ Кизляръ Трасъ. Кизляръ Трасу смѣженъ былъ Быкшы, къ которому примыкался Ирямяль Тау; а съ Кизляръ

(a) Affinitas.

(b) Aqua regia.

Кизляръ Трясомъ сосѣдственна была Еманъ Тау: и сіи суть славнѣйшіе Зауральскіе хребты, которые мы оставя, пробиралися на Саткинской заводъ, отстоящій въ 60 верстахъ отъ Катавъ Ивановскаго.

Въ семъ пути первую встрѣчу были намъ <sup>Куткур-
скіе рудни-
ки.</sup> Куткурскіе желѣзные рудники, находящіеся между вершинами рѣкъ Наязы и Куткура, впадающей въ Юрезень. Рудники сіи принадлежатъ къ Катавъ Ивановскому заводу, и только поверхностно разработаны. Руда въ нихъ почти наружная темнобурая, и принадлежитъ къ такъ называемымъ глинистымъ рудамъ. Запруднипельный путь и непрерывный ливень принудили насъ переночевать въ Башкирской юртѣ на рѣчкѣ Сукаязы, выходящей изъ горы Кадрышъ.

24 числа отправаясь изъ кочовки, приѣхали на такъ называемой Буланской рудникъ, принадлежащій къ Катавъ Ивановскому и Юрезенскому заводу. Подъ именемъ Буланскихъ рудниковъ разумѣются два рудника, изъ которыхъ первый называется Верхнимъ, а другій Нижнимъ, и оба находятся при рѣчкѣ Буланкѣ. Сими двумя рудниками, а особливо Нижнимъ, довольствуются оба завода. Руда по обыкновенному въ Уралѣ положенію верховая, и такого же свойства, какъ и Куткурская. Тутъ можно было видѣть разной твердости и сплосности глину, напоенную желѣзнымъ минеральнымъ сокомъ, которая особливые слои составляла, и къ плавкѣ за неудобную почищается. Я Саже-

Саженьхъ въ двухъ стахъ отъ Нижняго Буланскаго рудника опмѣнная была копь, въ которой кварцовый или Уральный камень лежалъ грядями, и былъ облѣпленъ пленами волфрама. Мѣсто сіе тѣмъ примѣчанія достойнымъ бысть мнѣ кажется, что оно нѣсколько людей сдѣлало несчастливыми. Усердствующіе рудоискашели обнадеживали шутъ бысть серебряной рудѣ, и не знаю, наружный ли видъ волфрама, или настоящая серебрястая руда (ибо яма сія завалена) привела ихъ на шакія мысли. При семъ случаѣ съ дозволеніемъ напомяну я, что за ошибки рудоискателей чинимыя наказанія многихъ ошъ приисковъ высокихъ металловъ отъворачиваютъ, и чрезъ то можетъ бысть не рѣдко лишаемся подземнаго сокровища. Сіе разумѣшь должно о дачахъ частныхъ заводосодержателей. Къ вечеру прибѣжали на Саткинской заводъ, на которой весьма трудный былъ провѣздъ для топкихъ болошицъ, подошедшихъ отъ сосѣдственнаго хребта, Журыкъ Ташъ прозываемаго, о которомъ сказано выше.

Саткинской заводъ Оренбургскаго вѣдомства.

Саткинской заводъ наименованіе свое получилъ отъ двухъ рѣчекъ, Сатки прозываемыхъ, изъ которыхъ первая выходитъ изъ озера Журыкъ, а другая поблизу завода изъ высокой горы. Обѣ сіи рѣчки подъ заводомъ соединяются вмѣстѣ въ обширной прудѣ, который по количеству тогдашнихъ дождей разлившись былъ верстѣ на 12 въ окружности. Сшедшіяся со всѣхъ сто-

сторонѣ горы составляютъ крѣпкіе и природные берега. Спиченный между горъ перешеекъ небольшое оставляетъ пространство для укрѣпленія плосиннаго: по чему думается мнѣ, что измѣреніе плосинѣ, дабы тѣмъ удобнѣе понять изобиліе или недостатокъ заводскаго дѣйствія, дѣло обоюдное и малонужное. Рѣчки Сатки изъ сего пруда общимъ устьемъ впадаютъ въ рѣку Ай, а не въ Бѣлую.

Саткинской заводъ принадлежалъ прежде его сіятельству Графу Александру Сергѣевичу Спроганову, а нынѣ стоитъ за Туляниномъ Ларіономъ Лугининымъ. Онъ построенъ въ 1756 по указу изъ государственной Бергъ-коллегіи въ Исетской провинціи, въ Куваканской волостѣ, на покупной шой волости у Башкирцовъ землѣ. Отъ Екашеринбурга считается до него 255, отъ Уфы 254, отъ Оренбурга 250 верстѣ (а).

На немъ одна доменная, въ которой 2 домны, одна дѣйствующая, а другая запасная, въ которой такъ же 1 молотъ и горнъ находится для дѣланія укладки; 3 молотовыхъ фабрикъ, въ которыхъ 9 дѣйствительныхъ молотовъ и 3 запасныхъ, такъ же 9 горновъ; особливая кузница съ 6 горнами, изъ которыхъ два употребляются для дѣланія вновь и починки старыхъ молотовъ; фабрика, въ которой дѣлаютъ и обжигаются фурмы и болваны къ лишко чугунной посуды и заводскихъ припасовъ; пыльная мельница о двухъ

Я 2

ста-

(а) Смори Оренбург. Топогр. часть II. стран. 236.

спанахъ, подлѣ которой есть и мушная мельница о двухъ поставахъ; мѣховая и мѣдиплавильная для пробы рудъ съ одною печкою. Чугуна на заводѣ семъ выплавляется до 120000 пудъ, изъ кошораго въ годъ, считая по 8000 на молотъ, должно выковано быть желѣза на 9 молотовъ 79000 пудъ. Мастеровыхъ и рабочихъ людей на заводѣ считается 1682 души.

Въ 15 верстахъ отъ сего завода въ низъ по рѣкѣ Аю находится богатый сего завода желѣзный рудникъ. Рудникъ сей въ разсужденіи Уральскихъ рудниковъ можно почестъ главою. Рудная жила стоячая, и въ глубину сажень до 20 простирается. Руда сливная, и для твердости рвуть ее порохомъ. И сей былъ другій рудникъ, въ которомъ природа разнообразными кровавиками играла, и гдѣ такъ же произхожденіе кровавиковъ ясно видѣть было можно. Но о семъ сказано уже выше, и мнѣ только одно припомнить остается, что въ семъ рудникѣ руда чѣмъ идетъ глубже, тѣмъ богаче содержаніемъ спановится, и отъ 50 до 60 дастъ процентовъ.

Въ 40 верстахъ отъ Саткинскаго завода находился мѣди и желѣзоплавильный заводъ, Златоустовскимъ по приходу, а по урочищу Косотуръ прозываемый, къ которому съ Саткинскаго завода заводчикъ Лугининъ съ немалымъ изживеніемъ изрядную прочистилъ дорогу, и подѣлалъ мосты. Въ 10 верстахъ отъ Саткинскаго завода шестъ рѣчка Куванъ, которая весь
ма

ма быстра. Вершины ея въ зауральскомъ хребтѣ, Уректа прозываемомъ; а успьемъ своимъ, протекши верспѣ съ 30, соединяется съ Аемъ. При сей рѣчкѣ есть желѣзный рудникъ, Куашинымъ прозываемый. Руда въ немъ такъ же верховая, но отъ всѣхъ мѣстъ отмѣнная: она ноздреватой имѣетъ видъ, и на грошовой камень походитъ; тяжеснѣе ея противъ другихъ рудъ не велика. Въ опломѣ, особливо гдѣ нѣкоторая швердоснѣ въ ноздринкахъ примѣчается, изъ сиза блесоватой имѣетъ цвѣтъ; словомъ: въ ней много примѣшено спаша. Она въ плавкѣ жидкой даетъ чугуны; отъ чего чугунная посуда на Сашкинскомъ заводѣ изъ всѣхъ славится.

На самомъ рѣчкѣ Аю, верстахъ въ 8 ниже ^{Кызыль} Косотурскаго завода, славное между Башкирца-^{Ярѣ} ми находишся мѣсто, Кызыль Ярѣ (Красный ярѣ или крушецѣ) прозываемое. Ярѣ сей въ вышину сажень 15 составляетъ, и почти отъ самой поверхности даже до изпода состоитъ изъ разныхъ слоевъ желѣзной руды. Тутъ можно было видѣть разныхъ цвѣтовъ охру какъ окръплюю, такъ и рыхлую, которая слою ноздреватой желѣзной руды раздѣляла. Хотя руда сія совсемъ на ружѣ и не крѣпкая; однако по довольству желѣзосодержащихъ ископаемыхъ около заводовъ никто ее не употребляетъ: но ярѣ ежегодно осыпаяся размывается и разносится водою.

Верстахъ въ 6 отъ сего мѣста на берегу ^{Устишѣ} вой горѣ, Устишѣ Тау прозываемой, заводскими ^{Тау}.

людьми разрыта была небольшая яма, въ которой мѣдной руды признаки оказались. Гора состоитъ болѣею частію изъ кварца, въ которомъ блестящій кисъ и маргазипы были не рѣдки. Хотя такіе знаки вѣрнымъ были свидѣтельствомъ и надеждою къ полученію рудной жилы; однако мѣсто сіе безъ дальняго испытанія брошено. О семъ я говорю въ томъ намѣреніи, чтобы привести на память прежде сказанное о нашемъ рудѣ добываніи, то есть: что не горныя правила, но слѣпый случай наводитъ нашихъ рудоискателей на подземныя сокровища; да и шѣми рѣдко совершенно пользуемся.

Оксунды
Ярѣ.

Другое мѣсто примѣчанія достойное на Аю было верстахъ въ 3 отъ прежняго, называемое Оксунды Ярѣ. Ярѣ составлялъ бережный утесъ, вышиною сажень въ 40, и отъ самаго верху до изподы состоялъ изъ жирнаго мягкаго синеватаго шифера, который, будучи смоченъ внутреннею горы влагою и обвѣтриваемъ съ наружи воздухомъ, испускаетъ изъ себя такъ называемое каменное масло (а), которое наружность и разсѣлины, а особливо гдѣ влага наиболѣе видна, наполняетъ.

Злапо-

(а) Чрезъ каменное масло разумѣются различныя вещи. Уральскіе жители каменнымъ масломъ называютъ алебастръ или известъ водою разведенные и пакы сгустившіеся, и которые не иное что суть, какъ незрѣлыя капли и напки. Въ дальней Сибирѣ, а особливо близъ Байкала, чрезъ каменное масло разумѣютъ то горное изсыхающее вещество, которое оли-

Златоустовской заводъ построенъ заводчи-
комъ Максимомъ Масаловымъ въ Исетской провин-
ци, въ Куваканской и Сызгинской волостѣ, въ ну-
при Башкирїи на покупной у Башкирцовъ землѣ,
на рѣкѣ Аю, по указамъ государственной Бергъ-
коллегїи 1750 и 1760 годовъ. Отъ Уфы почитает-
ся до него 294, а отъ Екатеринбурга съ 215
верстѣ. Онъ вмѣстѣ и мѣдиплавленый и желѣ-
зодѣлаемый заводъ. Для выплавки мѣди особли-
вая построена мѣдиплавильня съ 6 плавильными
печами и 4 горнами для перечистки мѣди; о-
собливая вододѣйствующая полча для мусору
и мѣдныхъ рудъ, съ 10 песками; для желѣз-
ныхъ рудъ заведены 2 домны; молоповыхъ два
анбара, въ копорыхъ 4 дѣйствительныхъ мо-
лоповъ и 1 запасный, такъ же и 4 горна; о-
собливая фурмовая фабрика; кузница для дѣла-
новыхъ и починки шарыхъ инструментовъ съ 9
горнами; лѣсопильная мельница о двухъ рамахъ;
такъ же и мушная мельница обѣ одномъ поста-
вѣ, и мѣховая фабрика.

Златоусто-
вской за-
водъ Орск-
бургскаго
вѣдомства.

Мастеровыхъ и работныхъ людей на за-
водѣ семь 499 душъ. Нынѣ заводъ сей принад-
лежитъ Тулянину Лугинину.

Разстроеныя дѣла Масаловыхъ разстрои-
ли и заводъ сей. Въ бытность мою на заводѣ,
за

сатели ископаемыхъ Бергъ-Талкъ или горной жиръ
называютъ, и что не иное что есть, какъ смѣсь,
состоящая изъ купоросу и опочной разводы. Наше
напротивъ того каменное масло выходитъ изъ ши-
фера и состоитъ большею частію изъ кварцовъ.

за заводскимъ поправленіемъ почти никакого не было дѣйствія. Въ 1767 году еще въ бытность Масалова выплавлено было чугуна и чугунныхъ припасовъ 13622 пуда, изъ кошораго выковано желѣза 1529 пудъ. Мѣди чистой выплавлено 2225 пудъ и 10 фунтовъ.

Отъ заводу Косотура во стѣ верстахъ опстоялъ желѣзодѣлаемый заводъ Ураимъ. Хотя сто верстъ казалось не великое разстояніе; однако съ такими соединено было трудностями, что мы его едва въ 4 дни преодѣльть могли. Проходящій мимо сего мѣста Уралъ предъ прочимъ и обыкновеннымъ своимъ положеніемъ горздо былъ возвышенъ и окруженъ неприспунными болошами, которыя и къ проѣзжей разпространяя дорогъ весьма затруднительной дѣлали путь. Удалившіеся Башкирцы въ тогдашнее время къ своимъ зимовкамъ, и не охотно оставляя начашой свой сѣнокосъ, вездѣ великую дѣлали намъ остановку. Но сколь безлюдно было сіе мѣсто отъ Башкирцовъ, столь изобиловало приѣзжими изъ Сибирской губерніи. Великое изобиліе самопроизвольно по горамъ и по рѣкамъ растущаго хмелю Сибирскихъ въ Уралъ приманиваетъ жителей; ибо ближняя часть къ Уралу Сибири, да и самая Исетская степовая провинція лишена сего растѣнія. Окольные Уральскіе жители собираются артелями, и покупаютъ извѣстную округу лѣсовъ и горъ у Башкирцовъ, въ кошорой бы имъ хмелевать можно

можно было безъ опасности. Они такъ, какъ и въ другихъ промыслахъ, избираютъ себѣ одного, котораго называютъ спановщикомъ, и которъй въ срединѣ откупленнаго мѣста дѣлаетъ шелашъ, и приугоповляетъ нужную пищу; а прочіе разбѣзжая по лѣсамъ собираютъ хмель. Для большей удобности въ собираніи хмелю употребляють пайвы и пестери, которые не иное что суть, какъ два кузова, сплеченные изъ бересты (пестери) или изъ лыкъ (пайвы), соединенные между собою такимъ же плетнемъ, которое по срединѣ имѣетъ отверстіе, чтобы можно надѣсть на заднюю луку, на подобіе переметныхъ сумокъ. И такъ онъ сидя на лошади, имѣетъ укромное мѣсто, куда класть щипаной хмель, и съ онымъ съ мѣста на мѣсто переѣзжать.

Другій родъ прозябаемыхъ, за которыми хотя не изъ дальныхъ мѣстъ, однако нарочно приѣзжаютъ, составляетъ черемуха (а). Ее такое множество по небольшимъ Уральскимъ рѣчкамъ, что въ короткое время можно набрать цѣлые возы. Сіе только сожалѣтельно, что для своего плода совершенно должна изпребится мать; ибо собирая ягоды и подмачиваясь на дерево крестьянамъ кажется дѣло мѣшкатиное: и такъ безъ дальныхъ околичностей подрубаютъ черемуху подъ корень. Въ семъ бѣдномъ состояніи щастливо дерево еще тѣмъ, что оно имѣетъ плодъ вяжущій ротъ: иначе давно бы

Θ

оно

(a) Prunus Padus.

оно должно было проспиться съ Ураломъ, а особливо еспьли бы Башкирцы до него были охопники.

По привычкѣ нашей париться въ баняхъ необходимо намъ нужны и вѣники: но сіи спобятъ намъ немалой обширности будущихъ лѣсовъ. Близъ заводскихъ жилищъ ни одной не найдешь молодой березинки, которая бы неповреждена на своемъ стояла корнѣ: ибо вѣншники ихъ подрубаютъ, дабы молодья отпрали употребить на вѣникъ, не разсуждая, что чрезъ сіе около заводовъ и такъ изпощеваются лѣса. Молодая березинка со временемъ можетъ быть цѣлое дерево; а вѣники можетъ онъ получать и отъ взрослой березы безъ всякаго ея поврежденія: но на березу надобно взлѣзть.

Дикій перецъ, у насъ *ягодками* называемый (а), въ изобиліи въ лѣсахъ растущій, собираемъ былъ на пользу сухощавыхъ щеголихъ, которыя, желая показаться кубышечками, наспиваютъ ягоды и прутъ лице; отъ чего лице пухнетъ и полно спановится. Но сіе щегольство дорого имъ стобитъ: ибо отъ сего средства не малую чувствуютъ боль, а иногда и трещины на щекахъ дѣлаются. Всего мнѣ сожалительнѣе казалось сихъ ягодъ употребленіе въ той гортанной болѣзни, которую жабою называютъ. Въ сей несносной и опасной болѣ топятъ ягоды въ замасанномъ горшечкѣ, и шеплымъ уваромъ полощутъ

(а) *Daphne Mezereum.*

щупъ глотку; отъ чего, какъ сказываютъ, вскорь изцѣляются. Я думаю, что щасливъ человекъ, когда жаба приключается отъ мокротъ. Въ семъ случаѣ, можетъ быть, такое средство будетъ и полезно: но еслили отъ застойки крови и возженія сія родится болѣзнь, то все равно будетъ, или больному перерѣзать горло, или присовѣщивать ему такое средство.

Говоря о щегольствѣ, при семъ случаѣ скажу и о Башкирскихъ щеголяхъ. Молодые Башкирцы, непривыкшіе еще имѣть мохнатое рыло, и будучи отдалены отъ общества голубородыхъ, смѣшное къ бризью бороды употребляютъ средство. Они натираютъ себѣ бороду каленою золою, и ссучивъ крупно нипку, съ отмѣннымъ проворствомъ и искусствомъ вкручиваютъ волоса по два и вырываютъ. Зола, по ихъ примѣчанію, слабитъ кожу и ушляепъ шу боль, кака отъ щипанія волосовъ произойти должна: и такъ кому извѣстна пословица *брить ниткою*, теперь знаетъ ея начало.

Пробѣжая отъ Косошура къ Уфалю по продолжающемуся чрезъ 18 верстъ хребту, въ прехъ мѣстахъ случилось намъ примѣтить мѣдной руды признаки. Хотя хребетъ сей казался бытъ одного продолженія; однако изъ разныхъ состоялъ каменьевъ: что осыпистыя мѣста явно доказывали, которыя насъ довели и до мѣдныхъ признаковъ. Первый признакъ находился въ 15 верстахъ отъ Масаловскаго завода въ осыпѣ из-

веспнаго камня, гдѣ примѣшаны были иглы кровавика. Другій признакъ, верстахъ вѣ двухъ отъ прежняго, видѣнъ былъ вѣ желѣзистой мапкѣ. Третій близъ сего находился вѣ такъ называемомъ роговомъ камнѣ и кварцѣ.

Проѣзжая подлѣ рѣки Уфы, не безъ удовольствія смотрѣли на предпріятія г. дворянина и заводосодержателя Никиты Демидова. Желѣзодѣлаемые его заводы Каслинской и Кыштымскіе не вѣ дальномъ разстояніи находятся отъ рѣки Уфы. по которой онъ отпускаетъ свои заводскіе продукты. Но какъ рѣка Уфа, а особливо близъ своихъ вершинъ, весьма излучиста, камениста и высокими окружена горами; по для избѣжанія всѣхъ неудобностей на ровныхъ мѣстахъ приказалъ онъ прокопать нарочитые рвы, дабы тѣмъ дать другое и способнѣйшее рѣкѣ теченіе. Такое его предпріятіе назначено вѣ четырехъ мѣстахъ произвести вѣ дѣйство, и вѣ одномъ почти къ совершенному приведено окончанію. Еспьли сему примѣру и другіе будутъ слѣдовать заводчики, то можетъ быть со временемъ прекратятъ разныя неудобства и опасности, какія они вѣ отпускѣ своихъ заводскихъ продуктовъ по рѣкамъ изъ Урала текущимъ не рѣдко претерпѣваютъ.

Заводъ Ураимъ Екатеринбургскаго вѣдомства.

Заводъ Ураимъ состоитъ вѣ Оренбургской губерніи вѣ Исеевской провинціи, на покупной у Башкирцовъ Капайской волости землѣ. Отъ Екатеринбурга почитается до него 140, отъ Каслин-

слинского завода Демидова сто, отъ Полевскаго Турчанинова сто верстѣ. Ураимомъ прозванъ Башкирцами по рѣчкѣ Ураимѣ, которая выше завода впадаетъ въ Уфу. Собственно заводъ сей стоитъ на рѣчкѣ Назѣ, которая такъ же соединяется съ Уфою. На немъ построена изрядная деревянная церковь во имя Петра и Павла, откуда онъ и Петропавловскимъ или Назепетровскимъ называется. Онъ зачатъ спростить въ 1747, а въ 1751 году приведенъ въ дѣйствіе. Построитель его былъ заводчикъ Масаловъ; а нынѣ стоитъ онъ за заводчикомъ Яковомъ Пепровымъ. На немъ доменная съ одною домною, гдѣ придѣлана палатка для литья чугунной посуды; двѣ молотовыя фабрики, въ которыхъ 6 дѣйствительныхъ и 2 запасныхъ молотовъ, такъ же и 12 горновъ; пильная мельница о двухъ рамахъ; одна кузница съ 6 горнами, и мѣховая фабрика. Масперовыхъ и рабочихъ людей, купленныхъ съ заводомъ 250 душъ, отданныхъ отъ Пермской провинціальной канцеляріи незаконнорожденныхъ и непомнящихъ родства 106; отъ Уфимской провинціальной канцеляріи причислено 24 души: всего 380 душъ. Чугуна на заводѣ семъ выплавляется до 60000 пудъ; а по числу молотовъ по меньшей мѣрѣ надлежитъ выходить 24000 пудъ. Продукты сего завода отпускаются по рѣкѣ Уфѣ.

Въ 40 верстахъ отъ Ураима, въ Исетской провинціи, въ Кашайской волости на покупной у

Уфалей-
ской за-
волѣ Ека-
шерин-ург-
скаго вѣ-
домства.

Башкирцовъ землѣ, отъ Екашеринбурга во смѣ , отъ Челябы во 130 , отъ Каслинскаго завода въ 45 верстахъ , въ 1762 году на рѣчкѣ Уфалѣ , впадающей въ Чусовую , построены заводчикомъ Иваномъ Масаловымъ желѣзодѣлаемый заводъ , по рѣчкѣ Уфалейскимъ прозываемый. На немъ одна доменная печь ; молоповая фабрика , въ которой 3 дѣйствующаго и 1 запасной молотъ , и 6 горновъ ; пильная мельница о двухъ рамахъ. При доменной фабрикѣ 2 анбара , для лишня чугунныхъ припасовъ и фурмъ.

Масперовыхъ и рабочихъ крѣпостныхъ людей , купленныхъ у разныхъ помѣщиковъ 144 , отданныхъ отъ Пермской провинціи незаконнорожденныхъ и непомнящихъ родства 75 : всего 239 человекъ.

Чугуна на заводѣ семь въ годъ выплавляется до 40000 пудъ ; а желѣза по числу дѣйствующихъ молотовъ ежегодно должно быть 24000 пудъ по крайней мѣрѣ. Но какъ на семь заводъ , такъ и на Ураимъ положеннаго числа не выплавляется. Причиною тому заводское малолюдство : ибо окольные жители всѣ приписаны къ заводамъ , и за шягость себѣ считаютъ положенной на нихъ заводской урокъ , и въ другія работы нанимаются со всемъ не имѣющъ времени. И такъ на сихъ заводахъ по недостатку людей всегда недостатокъ бываетъ и въ заводскихъ припасахъ ; и по тому на заводѣ половинное отправляется дѣйствіе ; на примѣръ : когда ходитъ домна , стоятъ моло-

молошы ; когда молошы дѣйствуютъ , надобно выдуть домну.

Мысляще всегда о размноженіи заводовъ могутъ имѣть въ сихъ двухъ заводахъ примѣръ. Еслии разсуждать по множеству желѣзныхъ рудъ въ Уралѣ , то смѣло можно сказать , что еще въ двое числомъ заводовъ въ Уралѣ построить можно. Не недостаеи къ тому способныхъ рѣчекъ и выгодныхъ мѣстъ ; но надобно оглянуться на лѣса, которые у насъ по истинѣ не безконечны. Нынѣ уже вздыхаютъ по нихъ наши сосѣды Шведы, и начинаютъ почитать ихъ выше желѣза. Надобно разсмотрѣть и околныхъ жителей число и ихъ состояніе : надлежитъ предвидѣть и то, чтобъ другіе, которые нашихъ земныхъ нѣдръ сокровищами пользуются, не предписывали намъ цѣну оныхъ ; но чтобъ мы могли имъ продавать по нашей волѣ.

Въ 52 верстахъ отъ Екатеринбурга , отъ Полевской Уфалейскаго завода въ 48, въ Екатеринбургскомъ заводѣ вѣдомствѣ на государственной порозжей землѣ Екатеринбургскаго вѣдомства. въ 1722 году по указамъ Правительствующаго Сенапа и государственной Бергъ коллегіи на рѣчкѣ Полевой, впадающей въ Чусовую, построенъ заводъ, по рѣчкѣ Полевскимъ прозываемый. Онъ принадлежалъ прежде казнѣ ; а нынѣ стоить за популярнымъ совѣшникомъ и завододержателемъ Турчаниновымъ.

На заводѣ семъ плавится мѣдь и чугуны. Для выплавки чугуна двѣ домны, изъ которыхъ одна

одна дѣйствующая, а другая запасная; мѣди-плавильная фабрика, въ которой 9 печекъ: изъ оныхъ 3 построены въ содержаніи его Турчанинова. Въ одной же фабрикѣ одинъ горнъ кричной, одинъ гармахерской и сплейсофенъ; фабрика для пережогу крицъ съ двумя горнами; двѣ вододѣйствующія полчи сѣ 26 песшами, и одна дѣйствующая валами сѣ 24 песшами для толченія мусора; пильная мельница о двухъ посшавахъ; кузница для дѣла новыхъ и починки старыхъ заводскихъ инструментовъ; фабрика для плотничной работы. Все сіе строеніе каменное и крыто желѣзомъ; да и самая плотина складена изъ квадратнаго камня.

Сверхъ сего двѣ деревянныя фабрики для плотничной работы, и одна фабрика мѣховая.

Мастеровыхъ и работныхъ людей опданныхъ по указамъ Правительствующаго Сената и государственной Бергъ-коллегіи 326 душъ, которые при заводѣ и поселены. Мѣди на заводѣ семъ выплавляется до 20000 пудъ. Чугуна въ безпрепятственномъ заводѣ дѣйствіи до 80000 пудъ.

Продукты сего завода опускаются по рѣкѣ Чусовой.

Гумешев-
ской руд-
никъ.

Въ 3 верстахъ отъ сего завода находится мѣдный рудникъ, Гумешевскимъ прозываемый, принадлежащій Полевскому заводу. Для опмѣнностей и богатаго содержанія можно почестъ его главою всѣхъ Уральскихъ рудниковъ. Положеніе

женіе свое имѣетъ на плоской горѣ, и въ мягкой глинистой землѣ, гдѣ столбами или гнѣздами попадаешся та мѣдная осадка, которую описали ископаемыхъ малахитомъ, а наши просто мѣдянкою называющъ. Положеніе сего малахита разные слои какъ цѣлой жилы, такъ и каждого куска порознь, включенныя въ малахитъ поспороннія вещи, какъ галки, прутнички, и проч. и разнovidныя пустоты ясно доказывающъ, что малахитъ дѣлается временно и отъ осадки. Тутъ можно было видѣть разные шпуды, въ которыхъ природа разнovidными изображеніями играла: иные изображали порядочно начертанныя геометрическія фигуры, другіе геометрическія тѣла; иные представляли видъ растений, другіе разныхъ натуральныхъ вещей показывали начертаніе. Кромѣ разнovidныхъ изображеній, Гумешевскій малахитъ показывалъ всѣ роды горной зелени: не рѣдки были куски, въ которыхъ зелень разной густоты примѣчалась. Чѣмъ простѣе и выше былъ цвѣтъ, тѣмъ меньше въ немъ было примѣсу: напрошивъ того чѣмъ темнѣе, тѣмъ болѣе содержала въ себѣ желѣза. Доказывало сіе простое пережиганіе и магнитъ. Кажется, что не трудно опредѣлить рожденіе сего малахита. Красновапшыя глины, а особливо въ которыхъ нѣсколько мыльности чувствуется, по промывкѣ дающъ самородную мѣдь (а), которая

(а) Изъ сего ясно заключать можно, что глины не отъ одного желѣза цвѣтъ свой имѣютъ.

рая будучи разведена въ одномъ элементѣ съ примѣсомъ кислоты, и паки осажена, составивъ малахитъ. О присутствіи воднаго элемента въ семъ мѣстѣ сумнѣваться не лзя, когда многія конныя водолейныя машины для сего рудника попребны. О кислыхъ, а особливо купоросныхъ соляхъ, кажется, что такъ же нѣтъ нужды сумнѣваться. Во множествѣ попадающійся колчеданъ безъ сумнѣнія по разпаденіи своемъ можетъ удѣлить водѣ произшедшую отъ того соль. Мнѣ кажется, что красноватая мѣдная руда, на цементовую руду много похожая, имѣющая пряной запахъ, и въ семъ же рудникѣ попадающаяся, явно о семъ свидѣтельствуетъ. Мнѣ со временемъ въ сей рудѣ примѣшанъ случилось, что она будучи нѣсколько времени на вольномъ воздухѣ, и орошаема влагою, красноватой свой цвѣтъ перемѣняла въ нѣжножелѣзной, который съ начала представлялъ небольшіе лучины, разпространяющіеся изъ одного центра во всѣ стороны. Зеленъ сія до тѣхъ поръ увеличивалась, пока пряной запахъ со всемъ не пропалъ. Малость кусочка не позволяла никакихъ особенныхъ сдѣлать съ нимъ опытовъ; и надобно желать, чтобъ господинъ Турчаниновъ, имѣя въ рукахъ такого любопытства вещи, щедрѣе сообщилъ оную искуснымъ въ Химіи.

Теперь надобно рассмотреть по тѣло, которое разпущенную мѣдь паки осаживаетъ. Изъ Химическихъ опытовъ извѣстно, что известъ и
прочіе

прочіе ея роды ближайшее сродство имѣютъ съ кислотодами предъ другими шѣлами, по чему изъ кислыхъ разводовъ могутъ осаживать шѣла въ нихъ содержащіяся; и по сему нѣкоторые заключаютъ, что малахитъ происходитъ отъ осадки посредствомъ гипса или другой известной матеріи произведенной. Въ нашемъ случаѣ, кажется, осадку приписать должно желѣзу: ибо изъ шѣлъ же Химическихъ опытовъ извѣстно, что желѣзо другой степенъ родства по известномъ или гипсовомъ камнѣ занимаетъ. Ее нѣтъ нужды искать далеко: множество желѣзной руды въ самомъ рудникѣ попадается, и однимъ Уральнымъ простѣнкомъ цѣлая желѣзная гора, копорая такъ же содержитъ въ себѣ мѣдь, и по тому къ ковкѣ неспособною находится. Я не думаю, чтобы кто могъ противурѣчить по тому основанію, что въ малахитѣ кромѣ мѣди содержится и желѣзо: ибо всякому извѣстно, что и въ Химическихъ осадкахъ, гдѣ для опытовъ самыя чистыя, сколько возможно, берутся шѣла, въ отсѣвшемся шѣлѣ бываетъ примѣсь шѣла осадку производящаго.

Въ семъ же рудникѣ, кромѣ вышеупомянутыхъ родовъ мѣдной руды, не рѣдко попадаются и самородная мѣдь: рошъ-гилденовая и красно-видная руда, и разныхъ отцвѣтовъ мѣдной кистъ.

Изъ находящихся въ семъ рудникѣ поспоронныхъ вещей по объявленіямъ рабо никовъ заключать можно, что древніе сихъ странъ об-

пашели на семъ мѣсцѣ имѣли свои рудные промыслы. Сказывающѣ, что шупѣ нахаживали горные инструменты, какъ то кайлы, молошны и пр. сдѣланные изъ мѣди; сумки, рукавицы, когти, деревянные къ укрѣпленію штольнѣ подпоры, копорыя особливую имѣли твердосѣ, и будучи брошены въ огонь зеленѣмъ горѣли пламенемъ со смраднымъ запахомъ. Сіе я сказываю по объявленію спарожилыхъ работниковъ; а изъ такихъ вещей ничего мнѣ видѣть не случилось, и надобно сожалѣть, что такія вещи утрачены. Мѣдные инструменты, а особливо разсмотря по мѣсто, въ коемъ они лежали, очерпаніе ихъ и внутреннее сложеніе, можетъ бытъ, доказалибъ истинные источники цементной мѣдной воды, копорая по разнымъ мѣстамъ славится.

Подробное описаніе сего примѣчанія достойнаго рудника, наклоненіе жилъ, глубина, положеніе слоевъ, разные роды земель и камня, такъ же и планъ всей горной работы находится въ дневныхъ запискахъ г. Академика Палласа на 1770 годѣ.

Съверской
заводъ Е-
катери-
бургскаго
вѣдомства.

Въ 6 верстахъ отъ Полевскаго завода на рѣчкѣ Съверной. впадающей въ Чусовую, верстахъ въ пяти отъ устья оныя, въ 1734 году по опредѣленію Тайнаго Совѣтника Тапищева построень желѣзодѣлаемый заводъ, по рѣчкѣ Съверскимъ прозываемый. Онъ прежде былъ въ казенномъ содержаніи, а нынѣ стойтъ за помянушымъ Турчаниновымъ. На немъ двѣ молошова фабрики для дѣла

дѣла полоснаго желѣза , въ которыхъ чешыре дѣйствуемые молота и два запасныхъ, такъ же и восемь горновъ ; якорная фабрика съ однимъ молотомъ и двумя горнами, въ которой ходитъ шакъ же одинъ молотъ для полоснаго желѣза, съ принадлежащими ему двумя горнами ; кузница для дѣла новыхъ и починки старыхъ заводскихъ инструментовъ, съ чешырю горнами. Чугунъ для выковки желѣза привозится съ Сысеретскаго и Полевскаго заводовъ. Какъ плошина, такъ и фабрики всѣ каменные, крытыя листовымъ желѣзомъ. Собственныхъ работниковъ на заводъ не имѣется ; но они выбраны изъ приписныхъ крестьянъ, которыхъ ко всѣмъ шремъ его Турчанинова заводамъ, по естъ Полевскому, Сысеретскому и Съверскому приписано 5618 душъ. Каждый молотъ на заводъ семъ въ годъ выкавываетъ до 10000 пудъ полоснаго желѣза. И сей былъ въ нашемъ путешествіи послѣдній мѣди-мешаллическій заводъ.

Можетъ быть кто, при томъ и не безъ основачія, спроситъ у меня о причинахъ, для чего изъ казеннаго содержанія нѣкоторые заводы отданы въ партикулярное, и что для казны прибыльнѣе? имѣтъ ли заводы въ своемъ содержаніи, или съ лучшими для казны выгодами управляется заводское дѣло въ смотрѣніи частныхъ людей? Сей государственный вопросъ хотя, кажется мнѣ, рѣшить и не трудно; однако я спалъ бы дѣланное передѣлывашъ. Г. Акаде-

микъ Палласъ, который большую часть заводовъ, отданныхъ изъ казеннаго въ паршикулярное смотрѣніе, осматривалъ, и имѣя въ нужные къ тому собранные доводы, сей вопросъ рѣшилъ предпріять; а я въ заключеніе о нашихъ заводахъ изчислю вкратцѣ ихъ экономію.

Главнѣйшимъ дѣломъ къ заведенію завода почитающагося лѣса и руды, какъ по всякъ знаетъ. Лѣса подъ заводы отводятся чрезъ присяжныхъ отводчиковъ, смотря по дѣйствію завода, на 60 лѣтъ, которой заводчикъ долженъ вырубать, раздѣливъ его на четыре дровосѣка, и не прежде приниматься за другой, пока первый совершенно не будетъ вырубленъ. И такъ каждаго дровосѣка очередь должна доходить чрезъ 48 лѣтъ (а). Въ 60 лѣтъ въ отводномъ лѣсу заводчикъ самъ долженъ наблюдать свою экономію: ибо прежде 60 лѣтъ другаго лѣсу ему не отводится. Между тѣмъ заводчики обязаны каждые полгода подавать въ горное правительствѣ обстоятельное извѣстіе, сколько у него лѣсу вырублено, дабы тѣмъ видѣть было можно его экономію. Въ прочемъ дровосѣкъ подверженъ строгимъ полицейскимъ правиламъ въ разсужденіи чистоты, бережливости отъ огня и мѣрной лѣсовъ подрубки.

При-

(а) Изъ сего явствуетъ, что о лѣсахъ многіе ложно у насъ думаютъ, что они безконечны. Въ 45 лѣтъ можетъ вырасти въ бору мушовошникъ, а не насцо-
ляція дерева.

Приумножашь свои рудники всякому заводчику дозволяется съ шою предосторожноспію, чптобы искашь такихъ рудниковъ или въ своихъ дачахъ, или на порожжихъ государевыхъ земляхъ: напрошивъ того въ чужихъ, а особливо заводскихъ дачахъ, наиспрожайше заказано искашь рудныхъ мѣстъ, для избѣжанія всякихъ неудобностей и раздоровъ. Подъ всякой рудникъ, а особливо на порожжихъ земляхъ, не болѣе отводится, какъ 250 сажень квадрашныхъ. Всякій рудникъ долженъ быть записанъ въ горномъ начальствѣ съ примѣтами и урочищемъ, дабы другіе въ шожь мѣсто не могли вклепашься, и чужой трудъ обратить въ свою пользу. Если же другой кто за гранью 250 сажень по наружнымъ признакамъ дойдетъ до рудной жилы, имѣетъ право записать за себя сіе мѣсто. Если же въ смѣжныхъ двухъ рудникахъ жилы шакъ сойдутся, что съ обѣихъ споронъ входятъ въ другія грани, далѣе отводной грани проходить не дозволяется. Напротивъ того, когда нѣтъ сосѣдственныхъ другимъ заводчикамъ принадлежащихъ рудниковъ, а жилы выходятъ за грань; шогда заводчикъ имѣетъ право требовашь новаго отводу подъ шотъ же рудникъ паки на 150 сажень. Симъ правиламъ подвержены мѣдные и желѣзные рудники; а золото и серебро содержащія изкопаемыя должны объявлены быть въ горномъ начальствѣ на пользу казны. Въ прочемъ строго повелѣвается чистота и укрѣпа рудни-

1.СВЪ,

ковъ , дабы подкопанныя горы не могли обвалиться. Прочія къ рудникамъ принадлежащія вещи , какъ то горныя орудія , водолейныя машины , порядокъ кѣпашъ шпольны , проходные бишь шахты, пробои, и пр. описывашь нѣпѣ нужды : всякому , кто былъ въ рудникахъ, извѣстно, и въ другихъ обстоятельно описано книгахъ.

Добытыя руды , какъ то вездѣ бываешъ , очищаютъ онѣ прѣстой горной породы; что разборнѣ называютъ. Отборныя руды, смотря по качеству того камня , въ которомъ онѣ содержатся , или просто плавяпѣ , или обжигаютъ. Къ первой спашѣ принадлежатъ шиферныя, мягкія и глинистыя руды; къ другому заключеныя въ какой нибудь пѣвдой горной породѣ , какъ кварцъ, сѣромъ камнѣ, галкѣ, и изобилующія сѣрою и проч. такъ же всѣ желѣзныя руды. А обжиганіе рудъ бываешъ у насъ просто въ кучахъ и на свободномъ воздухѣ; по чему желать надобно, чшобы наши заводчики научилися и онѣ обжогу рудъ имѣть свою пользу. Сіе они получаютъ, когда руды обжигашь будутъ въ сдѣланныхъ на такой конецъ и въ металлургическихъ книгахъ описываемыхъ особенныхъ печахъ.

Обожженныя руды плавяпѣ въ нарочно сдѣланныхъ печахъ , которыхъ описаніе и изображеніе можно видѣть въ металлургіи, сочиненной покойнымъ господиномъ Спашскимъ Совѣшникомъ и Профессоромъ Михайломъ Васильевичемъ Ломоносовымъ. Нашимъ господамъ заводчикамъ

камѣ въ примѣрѣ мѣдиплавильныя печи могу предспавить на Полевскомъ заводѣ Турчанинова. Они ничего опмѣннаго не имѣють прошиву другихъ печей, выключая одну величину, которая гораздо ниже. Въ такихъ печахъ увидяшь они двойную пользу: первая состоишь въ томъ, что огромныя мѣдиплавильныя печи одною своею тяжестью не рѣдко разсѣдаются и дѣлають оспановку въ заводѣ; другая та въ нихъ неудобность, что по вышинѣ печей носильщикамъ руды, флюсу и угля надобно подмощаться и лазить по лѣспницѣ.

Содержанія между рудою и флюсомъ точно опредѣлить не можно; ибо сіе зависишь отъ разнаго качества рудъ. Часто мягкія, а особливо шиферныя руды, будучи смѣшаны съ швердыми, занимають мѣсто флюса; по чему и убогое ихъ содержаніе заводчикамъ не бесполезно. Обыкновенные на заводахъ флюсы сосшавляють известной камень, сокъ, шакъ же и выходящій изъ мѣди чугуна.

Выплавленную мѣдь отъ приспавшаго чугуна перечищають обыкновеннымъ и вездѣ извѣстнымъ образомъ: но для перечистки печь, кошорую гармахеромъ называють, имѣеть нѣчто опмѣннаго. Она дѣлаеться въ обыкновенномъ горну на подобіе колпака или кошловины, котораго выпуклосшь смотришь въ горнѣ. На колпакѣ пробивають круглыя небольшія скважины, чтобы содержащійся въ немъ дымъ удобно проходить

А а

могъ

могъ въ трубу горна. По срединѣ колпака дѣлается чело, въ которое кладутъ круги черной мѣди. По обѣ стороны чела дѣлаются два другія отверстія, чрезъ которыя собираютъ съ разшопившейся мѣди сокъ. Съ одного боку горна придѣлывается печка, которой труба проходитъ въ колпакъ. Печка сія дѣлается съ перегородкою, состоящею изъ желѣзныхъ брусковъ, представляющихъ решешку, дабы чрезъ нее пепелъ и мѣльное уголье могло падать въ подпечекъ. При основаніи гармахера по обѣ стороны дѣлаются прѣмки, въ которыя разшопленную мѣдь выпускаютъ.

Въ разсужденіи доменныхъ печей, кричныхъ и разковочныхъ горновъ, ничего особеннаго сказать не могу: все сіе осправляется обыкновеннымъ и извѣстнымъ образомъ, и довольно описано въ вышеупомянутой металлургіи г. Ломоносова.

Содержаніе заводскихъ служителей нашимъ заводчикамъ не великаго спобитіи иждивенія. При ковкѣ желѣза у каждого молота опредѣляются по 12 человекъ въ сутки, изъ которыхъ 6 человекъ въ работѣ обращаются, а 6 отдыхаютъ. Въ числѣ ихъ 2 мастера и 2 подмастерья, и 8 работниковъ (а). Каждый мастеръ съ пуда выкованнаго желѣза получаетъ по 2 копейки, подмастерья 3 денежки, а работники по 3 полушки

(а) Сіе число людей опредѣляется тогда, когда на каждой молотъ по два опредѣлено горна.

шки (а). Каждый мастеръ и подмастерье въ недѣлю обязаны выковать желѣза не менѣе 80 пудъ (б). Но чтобы ковачи рачительны были въ своемъ дѣлѣ, должны изъ 12 пудъ чугуна выковать 8 пудъ желѣза (с). На выковку помянушаго числа пудъ дается угля полтора короба. Когда мастеръ или по своему неискусству, или по несмотрѣнію показаннаго числа не выкуетъ, или болѣе сожжетъ угля; шо все вычитается изъ заработанныхъ денегъ съ каждаго пуда по копѣйкѣ, а за уголь по 30 копѣекъ съ короба. За выплавку чугуна плаша бываетъ не поудно, но по мѣсяцамъ. Мастеръ получаетъ въ мѣсяцъ по три рубли, подмастерья по 2, а работники отъ одного рубля 20 копѣекъ до полутора рубля. Засыпки угля, руды и извести бываютъ по большой части изъ малолѣшковъ, которымъ дается по 2 и по 3 копѣйки на день (д).

А а 2

При

- (а) Такая цѣна уставлена за полосное желѣзо, а за плющильное, круглое, граненое дается всѣмъ вообще по 5 копѣекъ.
- (б) И такъ изъ сего заводскаго положенія явствуетъ, что тѣ молоты, къ которымъ пристроено два горна, на чешыре перемѣны въ указной годъ должны выковать въ безпрепятственномъ завода дѣйствіи около 10700 пудъ полоснаго желѣза.
- (с) Сие содержаніе не вездѣ равно наблюдается, но полагается по пробамъ: на иныхъ заводахъ кладется изъ 10 пудъ чугуна выковать 7 пудъ желѣза.
- (д) Малолюдные, а иногда корыстолобивые заводчики на засыпку рудъ и прочее употребляютъ заводскихъ бабъ и дѣвокъ, которыя не рѣдко и тяжелѣе сихъ исправляютъ заводскія работы.

При мѣдиплавильныхъ печахъ у каждыѣхъ четьрехъ печей опредѣляется 1 мастерѣ; а у каждой печи по 2 человекѣ подмастерьевѣ или плавильщиковѣ, и по 4 человекѣ работниковѣ. Мастерѣ въ сутки получаешѣ по 12 копѣекѣ, подмастерьи по 9, а работники по 7 копѣекѣ. При перечислкѣ мѣди всѣмѣ работникамѣ вообще платишя по 1 копѣикѣ съ пуда (а). При литьѣ мѣди въ куски мастеру дается въ день 8 копѣекѣ, извѣ которыхъ каждый въ свое время долженѣ вылить 60 пудѣ, на которые угару кладешя полшора пуда. Въ прочемѣ всякая заводская коншора обязана въ горныя правительствѣ подавать полугодовыя вѣдомости, сколько на примѣрѣ выплавлено чугуна или мѣди, и присылашѣ на разсмотрѣнїе всѣ свои розходныя шнуровыя книги, которыя на такой конецѣ отѣ правительствѣ каждому заводу даются (б). Сверхъ сего каждый заводѣ долженѣ дать отчетѣ, для какихъ причинѣ когда заводѣ бываешѣ безѣ дѣйствїя, выше положенныхъ въ годѣ по указамѣ двухъ мѣсяцовѣ на заводскїя поправленїя. При

- (а) По сей платѣ наиболѣе считаются заводы: ибо тѣ, которые получающѣ деньги за перечислку мѣди, должны разписываться въ шнуровыхъ книгахъ, которыя по томѣ въ горныхъ правительствѣхъ разсматриваются.
- (б) Желаетѣ надобно, чтобѣ наши заводчики обязаны были, кромѣ выплавки чугуна и мѣди, сообщать обстоятельныя записи, на примѣрѣ: сколько руды въ годѣ проплавилъ. Чрезъ сіе средство не только можно бы узнать точное содержанїе въ разныхъ нашихъ рудахъ мешалла, но и многїя заводскїя обстоятельства.

Роспись, сколько людей и на какомъ содержаніи, такъ же какое количество матеріаловъ при добываніи и выплавкѣ рудъ по казенному изчисленію положено.

	число	рубл.	коп.
При добычѣ желѣзныхъ рудъ.			
Штейгеръ - - -	1	60	
Подштейгеровъ, по 48 рублей	2	96	
Писарь - - -	1	18	
Рекрутъ 60 человекъ: - -			
Ими добытъ руды 200000 пудовъ, за которую плаща положена разными цѣнами: а буде крестьянами, онымъ по плакату поденная; подрядчикамъ же по договорамъ.			
На проплавку оныя руды доменная печь - - -	1		
Изъ нее выплавить чугуна въ пудахъ и въ припасѣхъ пудовъ -	93228		
Къ тому работныхъ:			
Масшеръ - - -	1	26	
Подмасшеревъ, по 24 рубли -	2	48	
Учениковъ, по 16 рублей -	2	32	
Работниковъ, по 16 рублей -	10	160	
Засыпокъ, по 16 рублей -	2	32	
Каменщикъ - - -	1	15	
Конюховъ, каждый съ 2 лошадьми, по 12 руб. 96 копѣекъ - -	3	38	88
На содержаніе 6 лошадей и къ нимъ прибору, на каждую по 12 рублей по 96 копѣекъ, - - -		77	76
			При-

А а з

Припасовѣ :			число	рубл.	коп.
Угля коробовѣ	-	-	7500		
Извести пудовѣ	-	-	16000		
Дегтя вѣдрѣ	-	-	40		
Горноваго камня на 2 года пудовѣ			3234		
При лишѣ чугунныхъ припасовѣ людей :					
Подмасперье	-	-	1	24	
Учениковѣ и лишейщиковѣ, по 16 рублей	-	-	3	48	
Конюховѣ для заготовленія песку, глины и другихъ потребныхъ при- пасовѣ, каждый съ 2 лошадьми, по 12 рублей по 96 копѣекѣ			2	25	92
На содержаніе чепырехъ лошадей и къ нимѣ прибору, на каждую ло- шадь по 12 рубл. по 21 коп.				48	84
Припасовѣ :					
Уголья коробовѣ	-	-	42		
Головень къ обжиганію болвановѣ коробовѣ	-	-	10		
Дегтя вѣдрѣ	-	-	5		
На переплавку чугуна въ желѣзо молошовыхъ фабрикѣ три, въ каж- дой молодшѣ по два дѣйствуемыхъ, да по одному запасному.					
На оныхъ выковать желѣза на ка- ждомѣ по 7500 годнаго, да по 1500 негоднаго; и такѣ обоого по 9000 пудовѣ, а на всѣхъ шести молодшыхъ					
				54000	

	число	ру. коп.
54000 пудовъ. При ковкѣ угарашъ чугуна шрешъ.		
Къ шому дѣлу рабочихъ:		
Мастеровъ - - -	24	
Подмастерьевъ - - -	24	
Работниковъ комплектныхъ -	24	
Закомплектныхъ - - -	24	
И такъ будетъ на каждой молотъ по 4 человекъ.		
Плата мастерамъ за годное по 3, за двойную ломъ и негодное по 2, за разковочное и тройную ломъ по 1½ копейки съ каждого пуда; подмастерьямъ въ полы противу того; работникамъ ровная со всякаго железа по ¾ копейки съ пуда.		
Припасовъ:		
Уголья коробовъ по 2232 на молотъ, а на шесть - - -	13392	
А по опредѣленію 1736 года Апрелья 17 дня положено уголья въ недѣлю на 90 пудъ чугуна свѣжаго по 10¼, стараго лежалаго по 10¼ ко-роба: и такъ противъ штатнаго будетъ меньше.		
Дегтя вѣдръ по 180 на одинъ, а на 6 молотовъ - - -	1680	

При

	число	ру.	коп.
При дѣлѣ крышечныхъ черныхъ досокъ у одного молоша :			
Масперовъ - - -	4		
Подмасперьевъ - - -	8		
Учениковъ и работниковъ	4		
Закомпешныхъ, по 10 рублей	4	40	
Конюхъ съ двумя лошадьми -	1	12	96
На содержаніе двухъ лошадей и къ нимъ прибору, по 12 рублей по 21 копѣйкѣ на каждую, а на обѣ		24	42
Припасовъ:			
Уголья коробовъ - - -	789		
Дегтя вѣдръ - - -	150		
Досокъ выковать аршинныхъ и трехъ четвертныхъ годныхъ и негодныхъ 15232, вѣсомъ 3554 пуда.			
За дѣло ихъ плапа мастеру съ аршинныхъ, за годныя по 2 копѣйки, за негодныя по одной копѣйкѣ, подмасперью прошивъ шого въ полы, работнику съ годныхъ и негодныхъ по $\frac{1}{2}$ копѣйкѣ съ каждой доски : съ трехъ четвертныхъ мастеру, за годныя доски по $1\frac{1}{2}$, за негодныя по $\frac{3}{4}$ копѣйки, подмасперью такъ же въ полы, работнику за годныя и негодныя равно по $\frac{3}{4}$ коп. съ доски.			

При

	числ.	коп.	руба.
При машинной разрѣзной и плю- щильной :			
Мастеръ - - -	1	36	
Подмастерьевъ, по 24 - -	2	48	
Работниковъ, по 12 руб. по 96 коп. да къ точкѣ круговъ и валиковъ	6	77	76
спальныхъ, по 12 руб. по 96 коп.	2	25	92
Закомплетныхъ, по 10 руб. -	2	20	
Сторожъ - - -	1	12	96
Припасовъ :			
Уголья коробовъ - - -	70		
Дегтя вѣдръ - - -	80		
Дровъ заводскихъ сажень -	25		
При мѣдиплавленномъ заводѣ у добычи мѣдной руды :			
Шшейгеръ - - -	1	60	
Подштейгеръ - - -	1	48	
Горной писарь - - -	1	18	
Рудныхъ разборщиковъ, по 24 руб.	10	240	
Рудокопщиковъ, по 18 руб. -	10	180	
Рудонощиковъ, по 12 руб. -	20	240	
Кузнецъ - - -	1	16	
Ученикъ - - -	1	12	96
Сторожъ - - -	1	12	96
Припасовъ :			
Уголья на ковку и починку гор- ныхъ инструментовъ, коробовъ -	70		
Б 6			Дегтя

	число	рубл.	коп.
Дегтя вѣдръ - - -	3		
Къ строенію шахтъ, шполенъ, бревенъ - - -	120		
Тесу досокъ - - -	200		
Топорищъ и молотовищъ ручныхъ Бадей - - -	548		
Корыщъ для носки рудъ -	10		
Дровъ заводскихъ къ шахтамъ са- женъ - - -	90		
	20		
У плавки мѣди при 4 печахъ:			
Плавильной мастеръ - -	1	36	
Плавильщиковъ, по 24 рубли,	8	192	
Засыпщиковъ, по 18 руб.	8	144	
Таскальщиковъ, по 14 руб.	8	112	
Обжигальщиковъ рошшейна, по 18 руб. - - -	8	144	
Толчейщиковъ, по 14 руб. -	2	28	
Закомплетныхъ работниковъ, по 10 руб. - - -	4	40	
Конюховъ, каждого съ двумя ло- шадьми, по 12 руб. 96 коп. -	4	5184	
На содержаніе 8 лошадей и къ нимъ прибору, на каждую по 12 руб. по 21 копейкѣ, - - -		9768	
Сторожъ - - -	1	1296	
Уголья по 1667½ короба на одну печь, а на 4 - - -	6670		
Дегтя на 1 по 15 вѣдръ, а на все - - -	60		
			Дровъ

	число	ру.	коп.
Дровъ на обжигу роштейна, по 50 сажень на одну, а на все -	200		
При очискѣ черной мѣди:			
При двухъ гармахерскихъ горнахъ:			
Гармахеръ - - -	1	30	
Подмасперье - - -	1	24	
Учениковъ, по 14 руб.	4	56	
Работниковъ закомплешныхъ, по 10 руб. - - -	2	20	
Сшорожъ - - -	1	12	96
При шшыковыхъ двухъ же горнахъ:			
Мастеръ - - -	1	30	
Подмасперье - - -	1	24	
Учениковъ, по 14 руб.	4	56	
Закомплешныхъ работниковъ, по 10 руб. - - -	2	20	
Сшорожъ - - -	1	12	96
Припасовъ ко всѣмъ чешы емъ горнамъ:			
Уголья коробовъ - - -	14	16	
Дегтя вѣдръ - - -	60		

Оставя Съверской заводъ выѣхали въ Кособроцкую крѣпость, въ верспахъ отстоящую, заведенную при самой рѣкѣ Чусовой. Крѣпость сія укрѣплена была деревянною рубленою стѣною съ башнями.

Въ одной верстѣ отъ сея крѣпости находится желѣзный рудникъ, принадлежащій заводчику Турчанинову. Руда въ немъ почти на самой лежишь поверхности, и покрыва слоємъ простой земли не болѣе одного аршина. Она представляетъ сливную желѣзную стѣну, и весьма крѣпка. Въ семъ рудникѣ паки представлялося намъ рожденіе кровавиковъ отъ осадки. Пустоты между сливную рудою ими были наполнены, и иныя такой изящной имѣли видѣ, что много на мхи походили. Пустоты въ семъ рудникѣ были отъмѣнны: онѣ представляли видѣ горшковъ или пустыхъ ядеръ, кошорыя въ сливной стѣнѣ, какъ въ скорлупѣ, сидѣли. Округъ сихъ пустотъ небольшой слоекъ составляла охра, какъ бы для предохраненія, дабы гниущая отъсюду тяжесть ихъ не раздавливала. Вънутри изподъ и верхъ украшаемъ былъ кровавиковыми сосулями, которыя капи и накипи живо изображали. Сказываютъ, что при среднемъ Турчаниновскомъ рудникѣ такой величины сіи пустоты попадаются, что въ нихъ свободно всякому человѣку сидѣть можно.

Позднее осеннее время, а особливо, что околныя мѣста осмотрѣны и описаны другими, принуждали насъ поспѣшать въ Екатеринбургъ, куда 4 Сентября и прибѣхали.

ПРИБА-

П Р И Б А В Л Е Н І Е.

Описаніе пшицамъ , рыбамъ , насѣкомымъ и пресмыкающимся.

Лицкой коршунъ (а).

Лицкимъ коршуномъ названъ для того, что около Яика только примѣчается. Онъ во многомъ схожъ съ обыкновеннымъ коршуномъ какъ наружною величиною, такъ и сложеніемъ внутреннихъ частей, и вся разность состоитъ въ цвѣтѣ перьевъ спину покрывающихъ; по чему его только къ коршуннымъ выродкамъ причислить должно.

Р а з м ѣ р ь.

	фут.	дюй.	лин.
Длина его равна	1	10	8
Развилстаго хвоста	-	10	10
Носа	-	1	6
Голеней	-	1	2
Средняго пальца съ кохшемъ	-	2	6
Концы разпущенныхъ криль опстоятъ	3		

У сидячего криля почти до конца хвоста простираются.

О п и с а н і е.

Голову и шею даже до папоротковъ покрываютъ узкія перья, копорыхъ середина и конецъ блесоваты, а края темновишневые. На

Б 6 3

ви-

(а) *Milvus. Milvus infra milvo vulgari similis, supra obscure violaceus, singula penna stigmatе albo in apice adornata.*

вискахъ позади глазъ съ обѣихъ сторонъ темныя находяпся пятна, отъ которыхъ протянувшаяся надъ глазами черта какъ бы брови представляеть. Спина, папоропошныя перья, гузка, покрыты свѣтловишневыми перьями, на которыя еспьли посмотришь съ боку, изряднымъ виолетовымъ играютъ цвѣтомъ. Передъ концомъ каждого пера какъ бы поперешная рыжеватая полоса занимаетъ мѣсто, а самый конецъ бѣлый. Крыльныя перья какъ первой, шакъ и задней стаяи съ верху и съ низу по махамъ, отъ самаго основанія даже до половины, перемѣняющимися бѣлыми и вишневыми полосами и пятнами изпещрены, а отъ половины до конца изъ сиза черныя.

Хвостъ во всемъ сходенъ съ хвостомъ обыкновеннаго коршуна, и вся разность состоиптъ въ концѣ хвостовыхъ перьевъ, которыя означены двумя узкими полосами, желтою и бѣлою, одна отъ другой отдѣленными.

Изподъ сходенъ во всемъ съ обыкновеннымъ коршуномъ; ноги и молоко желшья; носъ и когти черновашые. Табл. II.

Уральская сова (а).

Сова сія на первой взглядъ много схожа съ обыкновенною совою, которую описатели ппидъ Алюко (*Strix Aluco*) называютъ: но она много имѣетъ различія, какъ изъ слѣдующаго описанія усмотришь можно.

Размѣрѣ.

(а) *Strix capite laevi, corpore albido, maculis in singula media penna longitudinalibus fuscis.*

Р а з м ѣ р ѣ.

Длина всей птицы , начиная отъ	фут.	дюй.	линь.
конца носа до конца хвоста равна	1	9	10
Длина хвоста	-	9	6
Верхней укрючистой челюсти	-	1	4
Средняго кохтя	-	1	2
Разпущенныя крылья отстоятъ	2	5	
У сидячей птицы крылья до полови- ны хвоста простираются.			

О п и с а н і е.

Все тѣло покрываютъ перья отъ основанія до половины землянаго цвѣту , а отъ половины до конца бѣлыя , такъ что земляной цвѣтъ , по срединѣ каждого пера простираяся , длинныя составляютъ пятна . На головѣ черноватый или земляной цвѣтъ болѣе занимаетъ мѣста . Напротивъ того на шеѣ и между крыльями бѣлый цвѣтъ изобильнѣе . Спинныхъ перьевъ цвѣтъ соотвѣтственно во всемъ шею покрывающимъ перьямъ , съ тѣмъ только различіемъ , что земляной цвѣтъ мѣстами поперешныя составляютъ крапины , которыхъ наиболѣе видны на надхвостныхъ перьяхъ .

Хвостъ состоитъ изъ 12 долгихъ перьевъ , изпещренныхъ темноватыми и бѣлосѣрыми полосами съ верху , а съ низу со всемъ бѣлесоватѣе .

Папорошочныя перья спинѣ соотвѣтны , исключая верховыя , которыхъ гораздо сѣрѣе . Каждое крыло состоитъ изъ 22 перьевъ , цвѣтомъ и полосами съ хвостомъ сходныхъ , изъ которыхъ два первыя на вѣншнемъ помахѣ зубчатые .

Около

Около глазъ какъ бы два опмѣнные круга, разпространяющіеся отъ носу по щекамъ и подбородку, состоятъ изъ щетиноватыхъ сѣрыхъ перьевъ, которые круги позади обведены другимъ узкимъ кружкомъ, состоящимъ изъ короткихъ бѣлыхъ перьевъ съ черными по срединѣ и мѣстами поперешными чертами.

Брюхо все бѣлое съ черноватыми по срединѣ каждого пера вдоль полосами. Подхвостныя перья совершенно бѣлыя; ноги мохнатая, мягкими на подобіе пуху, бѣлесоватыми перьями покрытыя. Носъ желтый; когти при основаніи бѣлые, а при концѣ черные и чрезмѣрно остры. Глазныя зрачокъ сѣрый, а радужная плена черная. Табл. III.

Въ хищности сія сова сроднымъ себѣ не только не уступаетъ, но еще и превосходитъ. Полетъ у ней тихій и почти безпримѣтный; зракъ быстрый, и чрезмѣрно проворна и не дремлюща. Она въ великомъ множествѣ водится около Урала, и немалыя пакости причиняетъ окольнымъ жителямъ, похищая дворовыхъ птицъ.

Малорослой филинъ (а).

Какъ между всѣми родами птицъ, такъ и между филинами разной величины примѣчаются

виды;

(а) *Strix capite aurito, corpore toto gryseo, fusco rufescente ferrugineoque varia.*

Филинами называютъ описатели тѣхъ птицъ, у которыхъ нѣсколько головныхъ перьевъ на подобіе ушей торчатъ въ верхъ; напротивъ того съ гладкими головами называютъ Совами.

виды ; но изъ всѣхъ , по крайней мѣрѣ извѣстныхъ, ростомъ обидѣла природа предлагаемаго.

Р а з м ѣ р ѣ .

	фут.	дюй.	ли.
Длина всей пшцы	-	-	9 4
Хвоста	-	-	2 6
Носа	-	-	6 ¹ / ₂
Разпушенные крылья опстоятъ	1	4	3
У сидячей пшцы крылья ровны съ хвостомъ.			

О п и с а н і е .

Середину головы покрываютъ перья рыжеватая, испещренные поперешными тонкими темными чертами. Надвисошная головѣ часть бѣловатая съ пеплоцвѣтными струями , которая смѣсь цвѣтовъ простирается по ушамъ , состоящимъ изъ 10 стоячихъ перышковъ. Прочее разстояніе между ушами и затылкомъ какъ бы поперешными бѣлыми означено поясами, которые производятъ отъ бѣлаго цвѣту, конецъ пера составляющаго. Междуплечіе затылку соцвѣтно. Спина пепловаго цвѣта. По срединѣ крыльевъ видны бѣлыя продолговатая пятна , производшія отъ внѣшняго бѣлаго маха папороточныхъ перьевъ , которыя при концахъ черны. Крыльня перья иныя темнаго, иныя свѣтлаго пепловаго цвѣту , испещренные бѣлыми пятнами на подобіе поперешныхъ поясовъ по обоимъ маху. Правильныя перья на обоихъ крыльяхъ зубчатая.

В в

Глаза

Глаза окружены двумя кругами щетиноватыхъ перьевъ сѣраго цвѣшу, къ которымъ прилегла повязка, начинающаяся отъ основанія ушей и даже до груди простирающаяся, состоящая изъ перьевъ перепеліосныхъ чернымъ, бѣлымъ и рыжеватымъ цвѣтомъ.

Грудь и хлупъ гораздо бѣлѣе спины, гдѣ каждое перо поперешными темными волнистыми означаетъ чертами, и спволъ каждого пера черный. Надхвостныя перья спинѣ соцвѣтны, а подхвостныя бѣлыя, двумя поперешными рыжеватыми полосами означенныя.

Хвостовыя перья 12 желтоватыя съ перемѣною темныхъ поперешныхъ полосъ и крапинокъ полосамъ соцвѣтныхъ. Радужная плѣнка въ глазахъ желтая; ноги мохнатыя, покрытыя рыжеватыми перьями съ черными полосками; носъ и когти черные. Табл. IV.

Великое сходство въ цвѣтахъ съ обыкновеннымъ филиномъ можетъ подать поводъ думать, что малорослой филинъ къ выродкамъ принадлежитъ. Но мнѣ кажется, что такая большая разность между большою филиновъ породою и сею въ выродкахъ бытъ не можетъ. Водится около Урала; питается малинскими пшечками и гадомъ.

Меньшая Казарка (а).

Между гусинымъ родомъ меньшую Казарку можно почитать въ числѣ прекрасныхъ породъ.

Собствен-

(а) *Anas superne et inferne nigra, imo ventre albo, juba cervicis nigra, collo pectoreque castaneis, a trunco fascia alba*

Собственно она жительствоуетъ на сѣверномъ Океанѣ и въ околныхъ ему морю мѣстахъ, куда только съ весны прилетаетъ. Сколь она дика и спорожка на волѣ, столь обживчива и привычна въ домахъ. Черезъ недѣлю ее можно кормить изъ рукъ; мясо имѣетъ непротивнаго вкусу, и чрезмѣрно жирна. Голосъ у нее отъ гусиного совершенно смѣненъ, и болѣе на маршшечей похожъ.

Р а з м ѣ р ь.

	фут.	дюй.	ли.
Длина всей пщицы равна	1	7	9
Длина носа - - -	-	1	11
Толщина носа при основаніи	-	1	10
Длина хвоста - - -	-	3	9
Разпущенныхъ крыль концы опстоятъ - - -	2	9	7
У сидячей пщицы концы крыльевъ долѣ хвоста.			

О п и с а н і е.

Носъ въ разсужденіи пщицы очень малъ и черный. При соединеніи челюстей по обѣ стороны почти до глазъ занимаетъ мѣсто бѣлое кругловатое пятно. Лобъ, тѣмя и затылокъ покрываютъ черныя перья, отъ которыхъ съверху по шеѣ даже до междоплечія какъ бы черная грива простирается. Отъ тѣмя черезъ глаза идутъ черныя перья, которыя подглазья и глотку покрываютъ. Изподняя часть висковъ и

В в 2

верхняя

Separatis, temporibus itidem castaneis lineis albis inclusis, macula utrinque ad os alba.

верхняя сторона шеи покрыта перьями кафейнаго цвѣшу; отъ чего по сторонамъ продолговатое кафейное пятно находится. Пятно сѣе окружено со всѣхъ сторонъ бѣлыми полосами, которыя на передней части шеи соединяются дѣлаютъ промежки между черными глотку покрывающими перьями и кафейными, которыя остальную часть шеи такъ же и зобъ украшаютъ. Отъ конца пятна бѣлая полоса продолжается подлѣ шейной гривы почти до конца оной. Спина покрыта черными перьями. Брюхо таково же цвѣшу, съ тѣмъ только различіемъ, что брюховыя перья отъ основанія до половины бѣлыя, а отъ половины до конца черныя. Отъ конца хлупа до начала хвоста пшлица бѣлыми покрыта перьями, который бѣлый цвѣтъ и по бокамъ разпространяется, гдѣ три, а иногда чешыре, видны поперешныя черныя полосы, производящія отъ черныхъ концовъ боковыхъ перьевъ. Черный цвѣтъ спины и брюха отъ гривы и зоба бѣлою круглою отдѣляется повязкою, которую съверху черный цвѣтъ отъ кафейнаго отмѣниваетъ. Надхвостныя и подхвостныя перья бѣлыя. Хвостъ составляютъ 16 черныхъ равныхъ перьевъ. Крыльныя перья какъ первостепенныя, такъ и заднія совершенно черныя. Покрывающія крыль перья такъ же черныя, выключая два изподнѣ ряда, у которыхъ концы бѣлые; отъ чего на крыль двѣ бѣлыя поперешныя полосы видны. Глаза, ноги и когти черныя. Табл. V.

Сибирской

Сибирской летушокъ (а).

Между болошными пшицами, копорыхъ миѢ видѢшь случилось, одна полько можетъ занять здѢсь мѣсто, копорая принадлежитъ къ роду трепалыхъ куликовъ (*Charadrius*), прозываемыхъ Сибирскими пепушками.

Р а з м ѣ р ѣ.

	фут.	дюй.	ли.
Длина всей пшички	-	-	8 9
Длина носа	-	-	7
Длина средняго пальца съ когтемъ	-	-	10
Разпущенныхъ крыль концы отсто- яшѢ.	-	-	2 2
У сидячей пшицы крылья до $\frac{2}{3}$ хвоста досягаютѢ.			

О п и с а н і е.

НосѢ имѢетѢ черной, лобѢ бѣлой, изпец-
ренной черноватыми пятнышками на каждомъ
перѢ. Тѣмя, затылокѢ и шановая часть шеи
покрыта черноватыми перьями. Спина затыл-
ку содѣшна. НадѢ глазами съ обѣихъ сторонѢ
бѣлая находится полоса, продолжающаяся до
шановой части шеи. Глаза большія, въ кото-
рыхъ зрачокѢ черный, а радужная перепонка жел-
тая. Глотка и передняя часть шеи бѣлая съ
мѣлкими темными у подглазья крапинами. ЗобѢ
сѣрый; брюхо изѢ красна желто, копорое отѢ

В в з

зоба

(а) *Charadrius fronte albo nigroque vario, vertice nigrican-
te, fascia alba circumdato, pectore fusco, ventre ferrugineo,
fascia alba transversa a pectore sejuncto.*

зоба бѣлою попережною отдѣляется полосою. По срединѣ хлупа начинается черная полоса, которая на задѣ даже до вздоховъ разпростирается. Подхвостныя перья бѣлыя, а надхвостныя спинѣ соцвѣтны. Хвостъ состоитъ изъ 12 равныхъ темныхъ перьевъ, изъ которыхъ 2 первыя на вѣшнемъ махѣ и нѣсколько бѣлизны имѣютъ. Какъ крыльныя, такъ и покрывающія крылья перья изъ черна темныя съ рыжеватыми отъсюду краями. Ноги синеващія. Наружный палецъ соединенъ съ среднимъ тонкою перепонкою до перваго члена. Водится стадами около Екашеринбурга. Табл. VI.

Чеканчикъ (а).

Малинковая сія ппичка надлежитъ къ роду прясогузокъ, и водится по большей части въ уединенныхъ мѣстахъ на камышѣ, въ болотинахъ и березникахъ. Пѣнія никакого отъ нее не слышно, кромѣ заунывнаго чеканья; отъ чего дано ей и наименованіе.

Размѣръ.

	дюй.	линь.
Длина всей ппички	-	4 1 1
носу	-	4
Разпущенныхъ крыльевъ концы	-	6 1
У сидячей ппички крылья почти до половины хвоста достигаютъ.		

Длина

- (а) *Motacilla superne nigricans, torque albo interrupto; inferne ferruginea; capite atro, nucha albicante, macula alarum oblonga candida, dorso nigro, marginibus pennarum rufescentibus.*

			дюй.	лин.
Длина хвоста равна	-	-	1	10
средняго пальца съ когтемъ	-	-	-	8

О п и с а н і е.

Носъ имѣеть понкой, черной. Верхняя челюсть длиннѣе нижней и на концѣ загнута, какъ у сродныхъ ей. Тѣмя, щоки, глотка и передняя часть шеи черными покрыты перьями. Спановая часть шеи такъ же черна; но спороны бѣлыя, отъ которыхъ къ груди круговая бѣлая проведена черпа. Спина черная, гдѣ края каждаго пера рыжеватымъ кончатся цвѣтомъ. Папороточныя покрывальныя крыль перья черныя съ рыжеватыми краями; большія крыльныя перья темныя, а малыя черныя съ бѣлымъ до половины внутренняго маха цвѣтомъ.

Грудь жаркаго цвѣшу. Хлупъ бѣлый. Надхвостныя и подхвостныя перья такъ же бѣлыя. Ноги и когти черныя. Табл. УІІ. фиг. 3. представляетъ самца.

Самка много различествуетъ отъ самца: она вся съ верху покрывается темными перьями съ рыжеватыми краями. На крыльяхъ видно у нее бѣлое пятно. Грудь и хлупъ ржаваго цвѣшу. Крылья и хвостъ, какъ и у самца.

Желтобрюшка (а).

Р а з м ѣ р ѣ.

			дюй.	лин.
Длина всей пшички	-	-	6	6

Длина

(а) *Motacilla pectoris, abdomine, capiteque flavo, nucha nigra, rectricibus duabus lateralibus dimidiato oblique albis.*

	дюй.	ли.
Длина носа - - -	-	6
Длина хвоста - - -	2	7
Средній палець съ когтемъ - - -	-	7
Задній ровень съ среднимъ - - -	-	-
Разпущенныхъ крыль перья отстоятъ	8	6
У сидячей птицы крылья до препи хвоста досягають.		

О п и с а н і е.

Глотка, передняя часть шеи и брюхо даже до хвоста, щоки, верхъ головы и затылокъ совершенно желтаго цвѣту. Верхняя часть шеи черная; опѣ чего какъ бы черною повязкою шея означается. Междукрыліе, вся спина сѣрая. Надхвостныя перья черныя, подхвостныя бѣлыя. Хвостъ составляютъ 12 ровныхъ перьевъ, изъ которыхъ два первыя по обѣимъ сторонамъ бѣлыя, выключая внѣшній махъ, который до половины черною вдоль означенъ повязкою. Прочія перья всѣ черныя. Крылья черновашыя, составлены изъ 12 перьевъ, изъ которыхъ первыя 6 длиннѣе прочихъ и ошриватѣе. Край внѣшняго маха на первыхъ пяти тонкою бѣлою означенъ чертою; а на шестомъ перѣ бѣлизна болѣе занимаетъ мѣста и гораздо видняе. Прочія крыльныя перья гораздо короче, съ малою на концѣ выемкою; всѣ на внѣшнемъ махѣ бѣлою въ длину означены полосою. Два ряда покрывальныхъ перьевъ прочимъ крыла перьямъ соцвѣсны, выключая, что на нихъ не только внѣшній махъ бѣлый, но и конецъ каждого пера; опѣ чего двѣ

двѣ бѣлыя поперешныя полосы на крылѣ видны. Носѣ острый и ноги черныя; задній когть почти вдвое длиннѣ прочихъ. Водится по полямъ около Тюменя. Табл. VIII. Фиг. 1. *

Горная овсянка (а).

Птичка сія принадлежитъ къ стапѣ овсянокъ, и между прекраснѣйшими породами считается можеть.

Р а з м ѣ р ѣ.

	дюй.	лин.
Длина всей птички равна	- -	5 10
хвоста	- - - -	2 3
носа	- - - -	4 ¹ / ₂
средняго пальца съ когтемъ	- -	9
Разпущенныхъ крылѣ концы отстоятъ	8	7
У сидячей птички крылья едва до шрепей части хвоста достигаютъ.		

О п и с а н і е.

Носѣ блестящій съ примѣсомъ черни на верхней челюсти. Чело покрываютъ черноватыя перья, которая чернота простирается и вверхъ головы. Затылокъ и спановая часть шеи, такъ же и междуплечіе кирпичнаго цвѣта, гдѣ каждого пера конецъ весьма тонкою съдою обозначается чертою. Спина и надхвостныя перья шее

Г г

соцвѣт-

* Описанная птичка много схожа съ прясогузкою, которую описатели птицъ желтою называютъ (*motacilla flava*, Linn.). Но изъ описанія всякъ можеть видѣть, чѣмъ она съ нею сходна, и чѣмъ различуется.
(а) *Emberiza supra rufescente testacea, subtus flava, fascia pectorali transversa ferruginea.*

соцвѣтны, съ симъ шолько различіемъ, что упомянутая сѣдина на спинѣ виднае, и стволъ нѣкошорыхъ перьевъ черною означаешя полосою. Крыльные папоротки бѣлые. Вторая стая покрывальныхъ перьевъ имѣетъ внѣшній махъ рыжеватой сѣ бѣлою по краямъ чертою. Напротивъ того внутренній махъ и стволъ черные, отъ чего по срединѣ крыла бѣлая полоса видна. Крыльныя первостатейныя перья черноваты сѣ бѣлосоватою по внѣшнему маху отпорочкою: но внѣшній махъ по большей части охренаго цвѣту. Щоки и глотка черныя. Передняя часть шеи, грудь и хлупъ желтыя, которая желтина перерывается нарочито широкою бѣлою поперешною перевязью при начатіи хлупа, откуду и по пахамъ разпространяешя. Подхвостныя перья бѣлыя. Хвостъ нѣсколько развилистый, составленный изъ 12 темноцвѣтныхъ перьевъ, изъ которыхъ два первыя длинную бѣлою по обѣимъ сторонамъ имѣютъ полосу. Ноги и когти бѣлосоватыя. Смотри табл. VII. фиг. 1. которая представляешъ самца.

Самка во всемъ подобна самцу, выключая, что голова у ней черная, и на спинныхъ перьяхъ сѣдина явственнѣе. Водяшя около Екатеринбурга въ красныхъ лѣсахъ.

Лѣсной воробей (а).

Р а з м ѣ р ѣ.		дюй.	лин.
Длина всей пшички	-	-	6 5
			Длина

(а) *Fringilla capite fasciato, corpore supra gryseo nigroque vario, pectore atque jmo abdomine canis.*

	дюй.	ли.
Длина носа	-	4 $\frac{1}{2}$
средняго пальца съ когшемъ	-	5
хвоста	3	10
Разпущенныхъ крыль концы опшстоятъ	8	6
У сидячей пшицы крылья только до $\frac{1}{3}$ хвоста достаютъ.		

О п и с а н і е.

Голову украшаютъ разноцвѣтныя вдоль лежащія полосы; средину занимаетъ сѣдая широкая полоса; по бокамъ черныя протянуты полосы, которыя въ началѣ становой части шеи соединяются пересѣкаютъ сѣдину; опѣ чего на становой части шеи видны два сѣдыя пятна. Чрезъ глаза проходитъ полоса кирпичнаго цвѣту. На щекахъ мѣсто занимаетъ преугольное бѣлое пятно, кэпораго верхъ при углѣ челюстей находится. За бѣлымъ пятномъ слѣдуетъ черное пятно такого же очертанія, и занимаетъ мѣсто на вискахъ. Глотка и передняя часть шеи красноваты. Грудь покрываетъ преугольное бѣлое пятно. Хлупъ пепловаго цвѣту. Пахи рыжіе. Междуплечіе и спина покрыты перьями рыжеватыми, гдѣ стволъ каждаго пера черноватый. Надхвостныя перья спинѣ соцвѣтны, а подхвостныя бѣлыя. Папоротки сѣрые съ рыжеватою отпорочкою. Первосташейныя крыльныя перья черныя; по внѣшнему маху чрезъ все перо, а по внутреннему до половины бѣлую имѣютъ отпорочку. Заднія крыльныя перья папороткамъ

Г г 2

соцвѣт-

соцвѣтны. Хвостъ нѣсколько развилистый, изъ 12 состоитъ перьевъ, во всемъ крыльнымъ перьямъ соцвѣтныхъ, выключая два первыя пера, которыхъ внутренній махъ отъ половины до конца, а внѣшній отъ основанія до половины бѣлый. Носъ и ноги бѣлесоватыя; когти черноватые. Смори табл. VII. фиг. 2, которая представляетъ самца.

Самка со всемъ различествуетъ отъ самца, и цвѣтомъ схожа съ воробьевкою. Водятся съ прежними въ красныхъ лѣсахъ около Екатеринбурга.

Между пресмыкающимися имѣлъ я случай получить одну змѣю, которая, по объявленію г. фонъ Линнея, обитаетъ въ Индіи. Она хотя уже чрезъ него сдѣлалася извѣстною въ напечатанной книгѣ, содержащей описаніе натуральнаго кабинета его Величества Короля Шведскаго: но оно несовершенно, и нѣтъ никакого изображенія (а). И такъ я за нужное почитаю совершенное здѣсь присовокупить описаніе.

			дюй.	
Длина змѣи равна	-	-	18	-
Брюховыхъ щитовъ	-	-	-	180
Подхвостныхъ чешуй	-	-	-	50
Рядовыхъ другихъ чешуй	-	-	-	19

Цвѣтъ всей змѣи блѣднорозовый. Отъ глазъ начинающаяся красная черпа по бокамъ простирается до 10 брюшнаго щита, отъ котораго ста-

(а) Сравнивая по системѣ натуре десятаго изданія, которое я только имѣю.

становится прерывчиста, и чрезъ двѣ чешуи тонкими оказывается чертами почти до самага прохода. По среди спины два ряда такого же цвѣта и въ такомъ же порядкѣ находится гнѣздовыхъ черпъ, изъ которыхъ каждое гнѣздо соединяется поперешною маленькою черпою. Чешуи мѣлкія треугольныя, на которыхъ блѣдно-розовый цвѣтъ показывается на срединѣ, а края бѣлесоватую едва примѣтную имѣютъ опорочку. Зрачокъ у глазъ бѣлый, а радужная перепонка свѣтло-голубая. См. Табл. VIII. фиг. 2.

Между всѣми родами рыбъ, которыми изъ Урала вытекающія рѣки изобилуютъ, только двѣ рыбы заслуживаютъ здѣсь внесены бытъ. Первая изъ нихъ хопя въ разсужденіи экономического ея употребленія со всею маловажна, но въ исторіи, содержащей въ себѣ рыбныя породы, можетъ не послѣднее занимать мѣсто. Она принадлежитъ къ роду чебаковъ (а), и называется въ околныхъ Уральскихъ мѣстахъ Галіанъ или Солдашъ.

				дүй. лин.
<i>Галіанъ или Солдашъ. (b)</i>				
Длина всей рыбы	-	-	-	6 $\frac{1}{2}$
головы	-	-	-	3
Разстояніе между концомъ носа и глазомъ				2
	Г	г	з	Между

(а) Весь родъ тѣхъ рыбъ, которыхъ писатели исторіи натуральной называютъ ципринами (cyprinus), назвалъ я Чебакомъ, по тому, что разныя изъ сего рода рыбы сии въ Сибирѣ называются именемъ.

(b) *Cyprinus corpore olivaceo maculis fuscis distincto, ima corporis parte cinnabarina, pinna ani radiis septem.*

	дюйм.	линь.
Между отверстіемъ верхнихъ жаберъ	-	6 $\frac{1}{2}$
поджабернымъ	-	-
краснымъ перомъ	-	5
брюховымъ перомъ	1	2
косою	1	6
хвостомъ	2	7
Длина поджаберныхъ перьевъ равна	-	5
брюховыхъ	-	3 $\frac{1}{2}$
косы	-	5
краснаго пера	-	6
хвоста	-	5
Округа головы у глазъ	1	1
Толщина нѣла при жабрахъ	1	5
позади брюховыхъ перьевъ	1	6
при начатіи краснаго пера	1	6
при хвостѣ	-	6

О п и с а н і е.

Голова коршкая, почти коническую фигуру имѣющая, у которой верхъ черноватый. Глаза, какъ у большой часни рыбъ, по сторонамъ зрачокъ имѣютъ черной, а радужную плену серебряннаго цвѣту. Отъ угла челюстей подъ глазами даже до слуховаго прохода занимаетъ мѣсто бѣлое на подобіе серебра пятно, полумѣсячье представляющее. Сему пятну сощѣпныя находятся пятна на жаберныхъ покрывалахъ, изъ которыхъ средину занимаетъ четвероугольное разностороннее пятно, а другое покрываетъ всю заднюю косточку жаберныхъ покрываль.

Прочія

Прочія части головы черны. Ротъ у рыбки небольшой. Изподняя челюсть нѣсколько короче верхней, копорая по наружной поверхности покрывается алымъ цвѣпомъ: но и верхняя челюсть отъ алаго цвѣшу такъ же заимствуепѣ, гдѣ онъ виденъ на подобіе опорочки, начиная отъ угла челюстей даже до половины. Спина съ начала нѣсколько горбовапа, выше головной поверхности и даже до хвоста черноватою назначается полосою. Бока оливковаго цвѣшу, изпещренныя темными безпорядочными кругловатыми пятнами. Боковая черта съ изгибомъ и ближе къ брюху. Брюхо и почти весь изподъ рыбы алаго цвѣшу, копорый цвѣпѣ покрываетъ и основаніе всѣхъ перьевъ, выключая красное четвероугольное перо и развилистой хвостъ, копорый при основаніи черноваты, а къ концу блесоваты. Тѣ перья, копорыхъ основаніе покрывается алымъ цвѣпомъ, конецъ имѣютъ темнаго цвѣшу, а средину блую. Челюсти въ глоткѣ двѣ, каждая вооружена четырью тонкими и оспрыми зубами, однимъ рядомъ расположенными. Смотр. табл. IX. фиг. 4 и 5.

Маленькой сей рыбакъ жилищемъ служатъ каменистыя Уральскія рѣки. Они такъ же и въ большихъ рѣкахъ ловятся, какъ то въ Исетѣ, Чусовой и Турѣ при вершинахъ.

Нельма.

Нельма, обипая въ морѣ и въ прѣсной водѣ, неопмѣнно должна составлять такъ называемую рун-

рунную рыбу, которая въ извѣстныхъ времена для удобнаго приумноженія своего плода по впадающимъ въ море рѣкамъ далеко заходитъ (а). Сибирь сею изобилуетъ рыбою посредствомъ рѣки Оби, въ которую она въ ужасномъ входитъ множествѣ. Хотя и другія рунныя рыбы такъ же черезъ сію рѣку проходятъ; однако шакъ далеко никогда не взбираются, какъ Нельма. Нельму можно сыскасть почти во всѣхъ Сибирскихъ рѣкахъ, которыя съ Обью имѣютъ сообщеніе. Изъ Оби входитъ она въ Иртышъ, изъ Иртыша въ Тоболъ, а изъ Тобола во всѣ рѣки, соединяющіяся съ Тоболомъ, какъ то Тавду, Туру, Пышму, Исеть, по которымъ она почти до самаго входитъ верховья, примѣромъ Верхотурья, гдѣ Нельму не рѣдко ловятъ. Дальняя же Сибирь довольствуется сею рыбою посредствомъ рѣки Енисея и впадающихъ въ оную. Нельма не малой бываетъ величины. Я самъ имѣлъ одну рыбу въ 25 фунтовъ. Мясо ея сладимаго вкуса, и весьма жирно. Тѣло бѣлое, въ чемъ много съ бѣлою рыбицею схожа: однако много имѣетъ и опмѣннаго, какъ изъ слѣдующаго описанія усмотрѣть можно.

	Размѣръ.	фунт.	дюйм.	линь.
Длина всей рыбы отъ конца нижней				
челюсти до конца хвоста	-	1	9	-
По спинѣ	-	1	8	6
Отъ конца верхней челюсти до глаза	-	-	-	10
				Отъ

(а) Смотри описаніе рыбъ въ Камчатской исторіи.

	фут.	дюйм.	линь.
Отъ конца нижней челюсти -	-	1	4
Отъ конца верхней челюсти до верхняго угла жаберъ -	-	3	-
Отъ конца нижней челюсти до под- жабернаго пера -	-	4	7
Длина поджабернаго пера -	-	2	9
Ширина при основаніи -	-	-	9
Разстояніе между поджабернымъ и брю- ховымъ перомъ -	-	5	2
Длина брюховаго пера -	-	2	10
Ширина при основаніи -	-	-	10
Разстояніе между брюховымъ перомъ и косою -	-	4	4
Ширина косы при основаніи -	-	2	3
Длина косы -	-	-	-
Между косою и началомъ хвоста -	1	2 $\frac{1}{2}$	
Длина хвоста -	-	-	-
Отъ верхней челюсти до краснаго пера -	-	9	7
Ширина краснаго пера -	-	2	3
Длина -	-	3	5
Между краснымъ перомъ и жирнымъ перомъ -	-	4	1
Длина жирнаго пера -	-	1	2
Ширина -	-	-	5 $\frac{1}{2}$
Отъ конца носу до ноздрей -	-	-	7
Отъ ноздрей до глазу -	-	-	3 $\frac{1}{2}$
Отверстіе рта мѣрянное по верхней губѣ -	-	4	-
Округа носа -	-	3	2

Д д

Окру-

	фуш.	дюй.	линь.
Округа головы при глазахъ -	-	5	-
Округа головы при зашылкѣ	-	7	-
Толщина шѣла при поджаберныхъ перьяхъ - - -	-	9	7
при брюховыхъ - - -	-	-	6
при косѣ - - -	-	8	2
при хвостѣ - - -	-	3	11

О п и с а н і е.

Голову имѣетъ въ разсужденіи всего шѣла невеликую, которая по сторонамъ нѣсколько сплюснута. Челюсти, нижняя длиннее верхней и гораздо уже, и при концѣ нѣсколько загнута; верхняя при концѣ ширѣ, тупа и какъ бы отрублена. Ноздри имѣютъ одно небольшое кругловатое отверстіе. Глаза небольшіе съ желтою радужною перепонкою, окруженные съ изподи пленюю красноватаго цвѣту. Пасть въ разсужденіи рыбы не малая, которая укрѣпляется двумя движущимися, по сторонамъ верхней челюсти лежащими, плоскими косточками. Обѣ челюсти вооружены многими, однако мѣлкими зубами, изъ которыхъ первый рядъ по краямъ челюстей находится. Другіе ряды видны на верхней только челюсти, гдѣ при ряда составляютъ: первый рядъ близъ самаго конца челюсти расположенъ грудкою, а другіе два ряда по бокамъ, и оба къ глоткѣ продолжаются. Языкъ мясистый полстый, изощренный тремя рядами весьма мѣлкихъ къ челюсти загнутыхъ зубовъ. Жабры состоятъ изъ четырехъ листовъ, какъ

У

у сродныхъ. Жаберныя покрывала при соединеніи съ черепомъ синеваты; середина блѣдножелтая, а изподній конецъ блѣсоватый. Черепъ черноватый. Перепонка, жабры покрывающая, такъ же и ея разпорки, бѣлыя. Перепонка, соединяющая заглазную косточку съ жабернымъ покрываломъ, нѣсколько имѣетъ чертъ розоваго цвѣту. Щоки синеватыя. Спина отъ головы возвышается и идетъ горбомъ даже до краснаго пера, а позади онаго паки склоняется къ низу. Брюхо такъ же выпуклистое, и выпуклинѣ спины соотвѣтствующее, выключая икрыныхъ, у которыхъ брюхо бываетъ надвисло. Цвѣтъ спины изъ черна сизый, и чѣмъ ближе наклоняется къ брюху, тѣмъ бѣле становится. Брюхо со всемъ бѣлое. Чешуя въ разсужденіи величины не крупна, круглая и самобольшая только 4¹ линіи въ поперешникѣ имѣетъ. Каждая чешуйка по краямъ изпещрена черными небольшими почками. Боковая черта прямая и весьма ясная. Поджаберныя перья имѣютъ 16 разпоровъ, брюховыя 11, красное перо 13, коса 16, хвостъ 22. Хвостъ развилистый черноватый; разпорки блѣсоватыя, изпещренныя небольшими черными почками. Прочія перья хвосту содѣвшны, выключая брюховыя, которыя при основаніи красноваты.

Реберъ 37 въ каждомъ боку; позвонковъ 65. Внутреннія части со всемъ схожи со сродными ей рыбами, какъ изъ приложеннаго изо-

Д д 2

браже-

браженія на табл. IX. явствуетъ. Фиг. 1. изображаетъ рыбу со спины; фиг. 2 съ брюха; фиг. 3. а. печень, в. пузырь съ желчью, с. желудокъ, d. конецъ онаго съ приросшими прибавленіями, которыя червовидными называютъ, е. прямую кишку.

Изъ насѣкомыхъ предлагаю здѣсь не только шѣхъ, которыя кажутся мнѣ неизвѣстными, но и такихъ, которыхъ нѣтъ изображенія.

Земляной жукъ (а).

Земляной жукъ принадлежитъ къ тому отдѣленію насѣкомыхъ, которыхъ описатели Карабамы (Carabus) называютъ. Онъ величиною превосходитъ всѣхъ Европейскихъ, и живетъ въ разсѣлинахъ горныхъ, и великій хищникъ другихъ насѣкомыхъ. Сколь его обидела природа леша-ніемъ, (ибо онъ крыль не имѣетъ) споль наградила проворствомъ въ бѣганіи, шакъ что ни одно безкрыльное насѣкомое опъ челюстей его избавится не можетъ.

Р а з м ѣ р ъ.

	двѣ.	лиг.
Длина всего насѣкомаго равна	-	5
груди -	-	3
Ширина груди	-	4
швердокрылій	-	10
		Описа-

(а) Carabus fubtus niger, thorace violaceo, elytris rubicundis sutura atque marginibus albis.

О п и с а н і е.

Челюсти нарочито велики, составленные изъ двухъ крюковъ, подъ которыми по обѣ стороны по два прекольничашыхъ щурупа, кончащихся шишкою. Усы состоятъ изъ 12 колѣнцовъ. Глаза выпуклистые; голова плоская; шея круглая и нарочито толстая. Всѣ сн части чернаго цвѣту, выключая сѣроватыя глаза. Грудный щипъ изъ темна фіолетовый, почти чешвероугольный, выключая что по бокамъ въпереди нѣсколько разпространился, и со всѣхъ сторонъ высунувшіеся имѣетъ края. Твердокрылія красновашыя, означенныя многими узкими чертами, составленными изъ сомкнувшихся малыхъ вогнутыхъ почекъ. Соединеніе твердокрылій шакъ, какъ и края оныхъ, чернымъ означаются цвѣтомъ. Изподъ весь черный. Таб. X. Фиг. 1.

Десятиточной Дровосѣкъ (а).

Р а з м ѣ р ѣ.

					ли.	
Длина	всего	насѣкомаго	ровна	-	-	10
	груди	-	-	-	-	2
	ширина	-	-	-	-	1½

О п и с а н і е.

Все насѣкомое имѣетъ черное тѣло, покрытое вѣжнымъ сѣдымъ мошкомъ. Лобъ понурный чешвероугольный; голова коропкая; глаза черные.

Д л з

(а) *Leptura thorace subgloboso, corpore atro, vellerecano undique obducto, elytris punctis 10. nigris.*

ные. Усы почти съ длиною всего шѣла равняются, и состоятъ изъ 10 колѣнцовъ, которыхъ концы черноваты, а прочая часть чернѣе; отъ чего они перепелисты кажутся. Грудь продолговатая круглая, съ 10 черными почками, изъ которыхъ по двѣ находятся по сторонамъ, а 6 по срединѣ: верхнія пять такъ расположены, что онѣ представляють крестъ; прочія двѣ при основаніи груди находятся. Твердокрылія почти вездѣ одинакой широты съдымъ покрытыя мошкомъ, изъ которыхъ на каждомъ вдоль и въ прямой линіи по 5 черныхъ точекъ, и по одной черной продолговатой линіи къ бокамъ. Водящая въ Уралѣ. Таб. X. фиг. 2.

Перелеолѣстой дровосѣкъ (а).

Р а з м ѣ р ь.

				двѣ
Длина всего насѣкомаго равна	-	-	-	9
груди	-	-	-	1½
Ширина твердокрылій	-	-	-	2½

О п и с а н і е.

Лобъ понурный. съдый. Челюсти и глаза черные. Усы состоятъ изъ 10 колѣнцовъ, которыя при основаніи блесоваты, а къ концамъ черныя. Зашылокъ означается чернымъ треугольнымъ пятномъ. Грудь круглая, съ верху черная, съ

высу-

(a) *Leptura thorace subgloboso, corpore subtus villosa, cano, elytris nigris punctis 8. atque fasciis 4. interruptis, hamatis, albis.*

высунувшеюся по срединѣ линіею. Прочія части груди сѣдымъ покрыты мошкомъ, выключая двѣ черныя почки, копорыя по бокамъ груди находятся. Твердокрылія черныя, почти вездѣ одинакой ширины, изъ кошорыхъ на каждомъ по 4 бѣлыя точки. Соединеніе твердокрылій бѣлою означено чертою, отъ кошорой по обѣ стороны четыре рогулистыя пятна: первое крѣулиною сморитъ на низъ, слѣдующія два вѣ верхъ, а четвертое почти прямое; отъ чего по срединѣ твердокрылій какъ бы четыре прерванныя оказываются повязки. Конецъ твердокрылій бѣлый, отъ котораго и по краямъ даже до основанія бѣлесоватая продолжается кайма. Весь изподъ насѣкомаго и ноги черныя, сѣдымъ мохомъ покрытыя. Водится вѣ Уралѣ. Табл. X. фиг. 4.

Зеленой Дровосѣкъ (а).

Р а з м ѣ р ѣ.

				лин.
Длина всего насѣкомаго	-	-	-	4
груди	-	-	-	$\frac{2}{3}$
Ширина груди	-	-	-	$\frac{1}{2}$
Ширина твердокрылій	-	-	-	1

Все сіе малинькое насѣкомое темнозеленаго цвѣшу, выключая глаза и спину черныя. Лобъ такъ же понурный, какъ у сродныхъ. На верхней части груди двѣ вдоль лежащія линіи темнымъ

(а) *Leptura tota viridiuscula, thorace subovato, lineolis duabus longitudinalibus obscurioribus, dorso nigro.*

мыми опшбниваютъ цвѣшомъ. Рожки состоятъ изъ 10 колѣнцовъ, такъ плотно между собою соединенныхъ, что просвыми глазами соединеніе ихъ разсмотрѣть трудно. Крылья прозрачныя съ чернымъ близъ конца четверугольнымъ пяташкомъ. Таб. X. Фиг. 11.

Полосатой скрылуиъ (b).

Р а з м ѣ р ь.

					лнн.
Длина всего насѣкомаго равна	-	-	-	-	11
Твердокрылій	-	-	-	-	6
Ширина	-	-	-	-	5
Длина груди	-	-	-	-	2

О п и с а н і е.

Все насѣкомое имѣетъ цвѣтъ черной, включая ноги до плюсенъ и первыя колѣнца усовъ. Лобъ понурный, возвышенный на подобіе сердечка; запылокъ островатый. Между усами при выемкѣ лба три бѣлыя находятся почки. Запылокъ также раздѣленъ вдоль лежащею бѣлою черпою. Выпуклистыя глаза окружены опшвсюду бѣлымъ кружкомъ. Грудь продолговата шароватая, снабдѣнная по сторонамъ двумя неподвижными оспреями. Грудь при соединеніи съ головою имѣетъ бѣлую опорочку. Средина ея такъ же раздѣлена вдоль лежащею бѣлою полоскою;
по

(b) *Cerambix thorace globoso spinoso, elytris nigris carinatis, lineis 8. longitudinalibus albis.* An *Lineatus* Linn.? *Syst. Nat. edit. X. p. 389. n. 7.*

по сторонамъ, гдѣ острея находяща, виднѣ бѣлый кружокъ во всю грудь; отъ чего по бокамъ груди какъ бы свѣщающіеся глаза видны. Загрудной щипокъ бѣлая небольшая представляется точка: швердокрылія жолобомъ и большую часть брюха обѣмлютъ. Цвѣтъ имѣетъ черной и по всѣмъ краямъ бѣлую имѣетъ опорочку. По острею, жолобъ представляющему, вдоль проведена бѣлая полоса; отъ чего на каждомъ швердокрыліи чешыре бѣлыя вдоль лежащія полосы представляются. Рогъ шѣла короче, и состоятъ изъ 10 колѣнцовъ. Жительствуетъ въ Уралѣ на липшвенницѣ. Табл. X. фиг. 8.

Мошистой скрыпунъ (а).

Скрыпунъ сей много схожъ на скрыпуна, Кархарій прозываемаго (*Cerambyx Sarcharius*, Linn. F. 23), и различенъ только величиною и толщиною шѣла, такъ же и мошкомъ, шѣло покрывающимъ, кошорый на Кархаріи желтовашѣ.

Р а з м ѣ р ѣ.

			дюй.	лин.
Длина всего насѣкомаго	-	-	1	3
груды	-	-	-	2
швердокрылій	-	-	-	10
Ширина швердокрылій при основаніи	-	-	-	6

О п и с а н і е.

Все шѣло покрыто нѣжными пепловаго цвѣту мошкомъ. Челюсти и глаза черные; лобъ

Е е и

(х) *Cerambyx thorace mutico, corpore fere conico, villis undique cinereis obducto, thorace atque elytris punctulis nigris innumeris.*

и верхъ головы раздѣленъ бороздкою на двѣ части. Грудь цилиндрическая гладкая, по срединѣ имѣетъ высунувшуюся черту, подлѣ которой находяшся двѣ горбоватыя точки. Твердокрылія при основаніи шире, а къ концамъ уже: при основаніи по обѣ стороны находяшся двѣ горбовины. Какъ грудь, такъ и твердокрылія изпещрены многими черноватыми лоснѣющимися почками. Крылья сизыя; спина черная, означенная почками пеплового цвѣту, произшедшими отъ собравшагося въ кучки мошка. Усы изъ 10 состоятъ колѣнцовъ, которыхъ концы черные, а прочая часть тѣлу содѣлѣнная. Поиманъ въ Уралѣ. Таб. XI. Фиг. 18.

Перелоясанной скрылуни (а).

Р а з м ѣ р ь.

				ли.
Длина всего насекомого	-	-	-	5
твердокрылій	-	-	-	3
груди	-	-	-	$\frac{1}{2}$

О п и с а н і е.

Голова небольшая черная. Грудь шароватая съ двумя по бокамъ острелями, такъ же черная. Усы вдвое тѣла длинныя, изъ 10 колѣнцовъ состояще: каждое колѣнцо отъ основанія до половины бѣлое, а отъ половины до конца черное. Твердокрылія черныя, чешыря означены попережными повязками, изъ которыхъ при основаніи

(а) *Cerambyx thorace spinoso, elytris nigricantibus, fasciis duabus albidis, antennis corpore duplo longioribus.*

ній черная; за нею слѣдуютъ бѣлая весьма мѣлкими черными изпещренная почками. По срединѣ твердокрылій узкая черная поперешная находится полоса. Конецъ покрываетъ бѣлая перевязь, такъ же маленькими черными почками означенная. Изподъ весь изъ сѣда черный. Поиманъ въ разсѣлинахъ каменныхъ. Табл. XI. Фиг. 32.

Шпанская муха съ перистыми рожками (a).

Р а з м ѣ р ѣ.

				лин.
Длина всего насѣкомаго равна	-	-	-	6
груди	-	-	-	1
твердокрылій	-	-	-	4
Ширина твердокрылій	-	-	-	1
груди	-	-	-	$\frac{1}{2}$

О п и с а н і е.

Все насѣкомое свѣшлочерной имѣетъ цвѣтъ, выключая , которое красно. Усы такъ же черные, снабженные зазубринами на подобіе пилы. Табл. XI. Фиг. 26.

Короткошея шеститочная (b).

Хотя предлагаемое насѣкомое гораздо менѣе короткошеи осмипященной, описанной г. Линнеемъ (*Buprestis 8 guttata*); однако сложеніе тѣла и содержаніе всѣхъ частей доказываютъ, что она

Е е 2

шаже

(a) *Cantharis, antennis pectinatis, corpore atrato, fronte rubra.*

(b) *Varietas Buprestidis 8 guttatae minor 6 guttata.*

таже самая. Здѣсь на табл. X. Фиг. 5 и Фиг. 6 представлены двѣ разной величины.

Черная короткошея (а).

Р а з м ѣ р ы.

				лин.
Длина всего насѣкомаго равна	-	-	-	6
груди	-	-	-	1
твердокрылїй	-	-	-	4
Ширина твердокрылїй	-	-	-	2
груди	-	-	-	$\frac{1}{2}$

О п и с а н і е.

Все насѣкомое покрыто чернымъ цвѣтомъ. Грудь раздѣлена на двѣ части вдоль лежащею бороздкою. Твердокрылїя по срединѣ отъ половины до конца имѣютъ высунувшуюся черпу. Крылья бѣлыя. Водится на песчаныхъ мѣстахъ при рѣчкахъ. Табл. X. Фиг. 10.

Двоточной жукъ (b).

Между жучьимъ родомъ можно его считать въ числѣ красивцовъ. Голова покрыта чернымъ, гладкимъ, овальную фигуру имѣющимъ щитомъ. Грудный щитъ разпространяется такъ же по бокамъ далѣе груди. Средину имѣетъ черную, а края по сторонамъ красные съ черными небольшими двумя пятнами. Загрудный щитокъ маленькій, черный. Твердокрылїя красныя съ двумя

(a) *Vuprestis nigerrima* tota. An varietas praecedentis?

(b) *Scarabaeus muticus*, thorace nigro rubro marginato, elytris rubris, punctulis duobus nigris magnis.

двумя большими черными пятнами и сь черною при концѣ ошорочкою. Изподѣ весь черный. Ля-
двѣи черныя; а прочія части ногѣ красноватыя.

				лин.
Длина всего насѣкомаго	-	-	-	6
груди	-	-	-	1 $\frac{1}{2}$
твердокрылѣй	-	-	-	3 $\frac{1}{2}$
Ширина груди	-	-	-	2
твердокрылѣй	-	-	-	2 $\frac{1}{2}$

Водился въ Уралѣ. Табл. X. фиг. 7.

Четырнадцатизубчатой жукѣ (а).

Малая сѣя порода жуковѣ опмѣнное имѣетѣ пѣла сложеніе. Все тѣло черное, покрыто рѣд-
кими сѣдыми волосками. Твердокрылѣя жолобо-
ватыя, къ концу ширѣ и сомкнутыя, при кон-
цѣ составляють яминку, у кошорой края воз-
вышены и окружены 14 зубцами. Каждое твер-
докрылѣе означено 7 длинными черточками, про-
изшедшими отѣ сомкнувшихся почекѣ. Грудь
гладкая, къ переду горбовата, а къ заду пока-
та. Загруднаго щитка не имѣетѣ.

р а з м ѣ р ѣ.

				лин.
Длина всего насѣкомаго	-	-	-	3 $\frac{1}{2}$
груди	-	-	-	2
твердокрылѣй	-	-	-	2

Табл. XI. фиг. 21.

(с) *Scarabaeus thorace mutico, elytris apice excavatis 14 mucro-
nibus instructis.*

Двузубчатой жучикъ (а).

Двузубчатой жучикъ пѣла сложеніемъ схожъ съ 14 зубчатымъ; но только въ четверо менѣе.

Р а з м ѣ р ѣ.

				лиж.
Длина всего насѣкомаго	-	-	-	2
твердокрылій	-	-	-	1
груди	-	-	-	$\frac{1}{2}$

О п и с а н і е.

Всѣ части у сего насѣкомаго красноваты; но на твердокрыліяхъ красный цвѣтъ явственнѣе. Концы твердокрылій такъ, какъ и у прежняго расширенъ, и представляющъ яминку, имѣющую на каждой сторонѣ по два зубчика. Табл. XI. фиг. 22.

Набережникъ (b).

О п и с а н і е.

Голову имѣющъ зеленоватую, грудь красную. Твердокрылія изъ красна желтыя, на которыхъ двѣ черныя небольшія крапинки при основаніи; два большія черныя пятна по срединѣ, и два такой же величины при концахъ. Челюсти рыжеватыя. Усы черныя, выключая первое кольцо, которое рыжеватое. Ноги такъ же челюстямъ соувѣсны; а концы каждого нижняго члена

(a) *Scarabaeus thorace mutico, elytris apice excavatis, mucronibus 4 instructis.*

(b) *Cicindela capite virescente, thorace rubro, elytris testaceis, maculis 6 nigris.*

члена черны. Брюхо изъ зелена черное. Водитсѣ въ пескахъ около рѣчекъ. Табл. X. Фиг. 12.

Р а з м ѣ р ь.

				лин.
Длина насѣкомаго	-	-	-	3 $\frac{1}{2}$
твердокрылїй	-	-	-	2
груди	-	-	-	1
Ширина твердокрылїй		-	-	1 $\frac{1}{2}$

Долгоносикъ Морда (а).

Р а з м ѣ р ь.

				лин.
Длина всего насѣкомаго	-	-	-	6
твердокрылїй	-	-	-	3 $\frac{1}{2}$
Отъ конца носа до глазъ	-	-	-	1

О п и с а н і е.

Все насѣкомое покрыто пепловымъ цвѣтомъ. Отъ конца носу чрезъ черныя глаза проходитъ темная по обѣ стороны полоска. По срединѣ такого же цвѣту находится полоса, но гораздо ширѣ, а на головѣ на подобіе треугольника разпространяется. На каждомъ твердокрылїи по 8 высунувшихся и вдоль лежащихъ видно полосокъ: между первою и второю, считая отъ средины, двѣ черныя небольшія находятся по срединѣ крапинки; между второю и третіею одна; между третіею и четвертою двѣ, изъ которыхъ отъ послѣдней наосо къ концу твердокрылїй

(а) *Curculio brevirostis*, corpore cano, elytris fulcatis nigro maculatis.

крылїй проведена черная черта; ошѣ чего на концѣ твердокрылїй нѣкоторый родѣ морды видѣнѣ.
Табл. XI. фиг. 27.

Четыретоной долгоносикѣ (a).

Р а з м ѣ р ѣ.

				лин.
Длина всего насѣкомаго	-	-	-	6
твердокрылїй	-	-	-	3
груди	-	-	-	1
носа	-	-	-	2

О п и с а н і е.

Сѣверху шѣло покрышо сѣрвошымѣ цвѣтомѣ. На груди по обѣ стороны находяшя двѣ бѣлесовашя чершы, а на твердокрылїяхѣ чешыре бѣлыя почки, изѣ которыхѣ переднїя двѣ больше, а заднїя меньше. Сѣизподи на брюхѣ при каждомѣ брюшномѣ членѣ по обѣ спорсны красновашя видны почки, которыя чѣмѣ далѣе отѣ груди отходяшѣ, тѣмѣ мѣльче спановяшя. Грудь сѣизподи рыжевашя. Табл. XI. фиг. 23.

Пѣгой долгоносикѣ (b).

Р а з м ѣ р ѣ.

				лин.
Длина всего насѣкомаго	-	-	-	5
твердокрылїй	-	-	-	4

Л и ч и н а

(a) *Curculio longirostris*, corpore gryseo, thorace lineis duabus atque elytrorum punctis 4 albis.

(b) *Curculio longirostris*, albo nigroque varius, elytris apice acuminatis.

				линь.
Длина груди	-	-	-	1
носа	-	-	-	1
Ширина твердокрылій	-	-	-	2

О п и с а н і е.

Носъ или хоботъ черный. Средина груди такъ же черная, а бока оныя, такъ же и задъ бѣлая. По срединѣ твердокрылій бѣлая идетъ полоса, и близъ конца соединяется съ поперешною бѣлою повязкою. Спороны твердокрылій до поперешной полосы, такъ же и конецъ черныя. Твердокрылія при концѣ раздвоилися, и кончатся островавшимъ крючечкомъ. Крылья желтоваты. Послѣдніе чешыре брюшныя соспава означаются съдымъ пушкомъ, и имѣютъ небольшія по обѣимъ сторонамъ чешыре бородавки. Табл. XI. Фиг. 33.

Двоеточной долгоносикъ (a).

Р а з м ѣ р ѣ.

				линь.
Длина всего насѣкомаго	-	-	-	10
твердокрылій	-	-	-	5 $\frac{1}{2}$
груди	-	-	-	2
носа	-	-	-	2 $\frac{1}{2}$

О п и с а н і е.

Носъ имѣетъ рыжеватой, глаза черныя, грудь носу сощѣпную, почти круглую, выключая двѣ вглубинки при соединеніи носа съ грудью.

Ж ж

Усы

(a) *Curculio brevirostris*, thorace scabro, elytris nebulosis, punctis 2 prope apicem nigris nitidis.

Усы двукольчатые , кончающіеся бѣлесоватою шишечкою. Твердокрылія изъ сѣра волнистыя, на которыхъ при концѣ по обѣимъ сторонамъ находится по одной черной лоснящейся почкѣ. Крыль со всемъ не имѣетъ. Табл. XI. фиг. 28.

Кралинной долгоносикъ (а).

Р а з м ѣ р ь.		ли.
Длина всего насѣкомаго	- - -	10
твердокрылій	- - -	6
груди	- - -	1½
носа	- - -	2½

О п и с а н і е.

Все тѣло черное. Носъ раздѣляется вдоль высунувшеюся черпою , которая и чрезъ грудь продолжается. На груди по бокамъ видны двѣ рыжеватыя полоски , произшедшія отъ мошку. Твердокрылія покрыты рыжеватымъ же мошкомъ , и означены 18 бороздками , въ которыхъ множество черноватыхъ точекъ находится. Въ изподи на брюхѣ при каждой насѣчкѣ красноватая находятся по обѣ стороны точки. Усы состоятъ изъ двухъ колѣнцовъ. Крыль вовсе нѣтъ. Табл. XI. фиг. 30.

Бѣлогузой долгоносикъ (b).

Р а з м ѣ р ь.		ли.
Длина всего насѣкомаго	- - -	5½
		Длина

(a) *Curculio brevirostris niger. vellere rufescente oblitus, punctulis innumeris nigris in elytris transparentibus.*

(b) *Curculio longirostris, tuberculis thoracis 5. elytrorum 6. ano albo, tibiis dentatis.*

				ли.
Длина твердокрылій	-	-	-	3
груди	-	-	-	1 $\frac{1}{2}$
носа	-	-	-	1

О п и с а н і е.

Носъ черный, понкій; грудь изъ черна сбрая, на которой пять острыхъ горбковъ находится, два при соединеніи груди съ головою, а три по срединѣ. Съ изподи грудь бблая. Твердокрылія 20 означены бороздочками, произшедшими отъ мблкихъ вдавшихся почекъ. Цвѣтъ отъ основанія до $\frac{2}{3}$ черный, а къ концу бблый. При соединеніи твердокрылій съ грудью видны 6 зубчиковъ. Заднія лядвей по срединѣ такъ же бблымъ означены цвѣтомъ, и по два зубчика имбюшб. Табл. X. Фиг. 16.

Двулоясной кожебдъ (а).

Р а з м ѣ р ѣ.

				ли.
Длина всего насбкомаго	-	-	-	5
груди	-	-	-	1 $\frac{1}{2}$
твердокрылій	-	-	-	3
Ширина твердокрылій	-	-	-	2 $\frac{1}{2}$
груди	-	-	-	1

О п и с а н і е.

Все тбло имбептб черное, выключая твердокрылія, которыя двб поперешныя имбюшб по

Ж ж 2

вязки

(а) *Dermeftes ater, elytris flavis, fasciis duabus nigro caerulefcen-
tibus denticulatis.*

вязки изъ черна лазоревыя , изъ которыхъ передняя уже и болѣе зубчата , а задняя шире. Соединеніе швердокрылій означается повкою чершою , повязкамъ сощвѣшною. Загрудный щитокъ маленькій , черный. Грудь и впажная голова , какъ у сродныхъ ему. Табл. X фиг. 3.

Кожеѣдъ Калущинъ (а).

Р а з м ѣ р ѣ.

				лин.
Длина всего насѣкомаго	-	-	-	6
швердокрылій	-	-	-	4
груди	-	-	-	1

О п и с а н і е.

Капуциномъ назвалъ я его по наименованію г. Линнея , который сіе имя далъ во всемъ подобному насѣкомому , и въ нашемъ вся состоитъ разность въ одномъ черномъ брюхѣ , которое у наспоющаго Капуцина по свидѣтельству г. Линнея красное. Табл. XI. фиг. 31.

Осьмиточная козявка (b).

Р а з м ѣ р ѣ.

				лин.
Длина всего насѣкомаго	-	-	-	4
швердокрылій	-	-	-	2
груди	-	-	-	1

О п и с а -

- (a) *Dermestes exacte Dermestem Capucinum Linn. referens , excepto abdomine, quod in nostro nigrum est.*
 (b) *Chrysomela cylindrica, thoracis atque elytris flavis, thoracis 4 puncta, elytrorum 4 paria punctorum nigrorum.*

О п и с а н і е.

Козявка сія принадлежитьъ къ такъ называемымъ цилиндрическимъ козявкамъ. Голову имѣетъ зеленоватую, грудь рудожелтую, на которой по срединѣ чешыре почки, поперегъ груди лежащія, черныя. Твердокрылія желтыя, съ 8 черными почками, попарно сидящими. Первыя двѣ пары при соединеніи твердокрылій съ грудью, другія при концѣ. Изподъ весь зеленоватый. Табл. XI. Фиг. 19.

Шеститочная козявка (a).

Р а з м ѣ р ы.

				ли.
Длина всего насѣкомаго	-	-	-	4
твёрдокрылій	-	-	-	2
груди	-	-	-	1

О п и с а н і е.

Сія также цилиндрическую имѣетъ фигуру. Голова у ней зеленоватая; грудь черная, окруженная рыжеватой опорочкою, исключая задній бокъ. По срединѣ груди вдоль до половины такого же цвѣту находилась черточка. Твердокрылія кирпичнаго цвѣту съ 6 черными крапинами, изъ которыхъ чешыре при основаніи твердокрылій сидятъ попарно и четвероугольны, а двѣ при концѣ круглыя и гораздо больше прочихъ. Изподъ весь синеватый. Табл. X. Фиг. 14.

Ж ж 3

Четверо-

(a) *Chrysomela cylindrica*, thorace nigro, rufo marginato, clytris itidem ovatis, punctis duobus maculisque 4 nigris.

Четверточная козявка (а).

Р а з м ѣ р ѣ.

				линь.
Длина всего насѣкомаго	-	-	-	3 $\frac{1}{2}$
твердокрылїй	-	-	-	2
груди	-	-	-	$\frac{2}{3}$

О п и с а н і е.

Тѣло имѣетъ овальную фигуру, голову весьма малую, черную: середина груди черная, а края красные. Твердокрылія алаго лоснящагося цвѣту, съ 4 черными почками. Табл. XI. Фиг. 20.

Віолетовой жукъ (б).

Р а з м ѣ р ѣ.

				линь.
Длина всего насѣкомаго	-	-	-	5
твердокрылїй	-	-	-	2 $\frac{1}{2}$
груди	-	-	-	1

О п и с а н і е.

Цвѣтъ на всемъ насѣкомомъ віолетовый. Лобъ понурный; грудь при соединенїи съ твердокрыліями двумя вооружена маленькими острями. Твердокрылія маленькими, и простымъ глазомъ непримѣшными, изпещрены яминками. Водится подъ камнями. Табл. X. Фиг. 13.

Красно-

(а) *Chrysomela ovata*, thorace nigro, rubro marginato, elytris fanguineis, maculis 4 nigris.

(б) *Scarabaeus parvus*, totus violaceus, maxillis prominentibus, fronte declivi, thorace 6. spinoso.

Краснокрыльная травная кобылка (а).

Р а з м ѣ р ѣ.

				лин.
Длина всего насѣкомаго	-	-	-	4
твердокрылій	-	-	-	3
грудь и голова	-	-	-	1

О п и с а н і е.

Изподѣ всего насѣкомаго желтый. Челюсти желтыя; глаза золотого цвѣту; лобѣ и грудь желтыя; на лбу двѣ черныя почки. Твердокрылія красныя съ черными полосками, изѣ которыхъ первыя двѣ отъ основанія твердокрылій къ концу, а другія двѣ отъ конца до половины продолжаются. Табл. XI. фиг. 24.

Пятенная кусака (б).

Р а з м ѣ р ѣ.

				лин.
Длина всего насѣкомаго	-	-	..	7
твердокрылій	-	-	-	4
грудь	-	-	-	1½

О п и с а н і е.

Вся черная, лоснящаяся. На черныхъ твердокрыліяхъ 12 мѣлкихъ крапинокъ бѣлыхъ находится. Грудь выпуклистая. Тѣло назади сжатое, кончащееся продолговатымъ на подобіе шила остреемъ. Табл. X. фиг. 15.

Шаро-

(a) Cicada fusca capite flavicante, elytris rubris strigis 4 nigris.
 (b) Mordella aterrima. elytrorum punctulis 12 argenteis, ano in aculeum desinente. An varietas aculeatae, Linn?

Шароватогрудной хрущъ (а).

Р а з м ѣ р ь.

				лин.
Длина всего насѣкомаго	-	-	-	7 $\frac{1}{2}$
твердокрылїй	-	-	-	5
груди	-	-	-	1 $\frac{1}{2}$

О п и с а н і е.

Все тѣло на подобїе смолы черное. Усы состоятъ изъ 11 круглыхъ маленькихъ колѣнцовъ. Грудь шароватая. Твердокрылїя шароваты, двумя высунувшимися вдоль лежащими линиями снабденныя. Крылья прозрачныя. Табл. XI. Фиг. 34.

Изгибистой хрущъ (б).

Р а з м ѣ р ь.

				лин.
Длина всего насѣкомаго	-	-	-	8
твердокрылїй	-	-	-	5 $\frac{2}{3}$
груди	-	-	-	1 $\frac{1}{2}$

О п и с а н і е.

Предлагаемое насѣкомое такъ же все черное, выключая послѣднїй членъ усовъ и крылья бѣлесоватыя. Грудь нѣкопорымъ образомъ сегментъ круга представляешъ, котораго дуга надъ головою, а шея смотритъ къ твердокрылїямъ. Срединя груди выпуклїстая съ небольшою

(а) *Tenebrio alatus ater, thorace globoso, scabris lineis duabus elevatis*

(б) *Tenebrio alatus, totus piceus, elytris striatis medio transversaliter impressis.*

большою вдоль бороздкою: задніе края имбюпѣ двѣ впадины. Твердокрылія съ начала выпуклы, по шомѣ понижены, отѣ котораго пониженія паки идуѣ изкривиною; отѣ чего на твердокрыліяхъ какѣ бы поперешная впадина примѣчается. До впадины твердокрылія гладки, а отѣ впадины до конца двумя изораны бороздками. Табл. XI. фиг. 25.

Излещренная мотка (а).

Р а з м ѣ р ѣ.

				лин.
Длина всего тѣла	-	-	-	8 $\frac{1}{2}$
Длина передняго крыла	-	-	-	11
Длина задняго	-	-	-	9

О п и с а н і е.

Тѣло имбешѣ черное, плюсны у заднихъ чешырехъ ногѣ рыжеватыя, усы вѣ половину тѣла, крылья бѣлесоватыя. Переднія крылья многими изпещрены черными крапинами, отѣ которыхъ по срединѣ крылѣ отѣ передняго края до половины поперегѣ идуѣ двѣ широкія чершы. Заднія крылья блѣднѣе переднихъ, почти по всему тонкому краю, гдѣ проходятъ жилки, черноватыя имбюпѣ чершочки; а на толстомѣ краю почти по срединѣ крыла неправильное находишся пашно. Табл. X. фиг. 9.

3 3

Пѣгокры-

(а) *Phryganea corpore atrato, alis albicantibus, maculis plurimis atque fasciis 2 interruptis nigris ad costam alarum primarum.*

Пѣгокрылая муха (а).

	Размѣръ.			лин.
Длина тѣла	-	-	-	6
крыла	-	-	-	6½

О п и с а н і е.

Усы короткіе щетиноватые; голова, грудь и брюхо съверху черныя: но въ шомѣ мѣсѣхъ, гдѣ грудь соединяется съ головою, по всему краю рыжіе находятся волоски. Края брюха и изподѣ, такъ же и загрудной щитокъ соединенію груди съ головою сощѣпны. Крылья прозрачныя, изпещренныя двумя поперечными зубчатymi черноватыми полосами. При основаніи крыль шакого же цвѣту треугольное находища пятно. Табл. XI. Фиг. 29.

Полосатой кузнечикъ (b).

	Размѣръ.			лин.
Длина всего тѣла	-	-	-	6

О п и с а н і е.

Кузнечикъ сей во всемъ схожъ съ кузнечикомъ, двоеточнымъ прозываемымъ (*gryllus bipunctatus*, Linn.), и различенъ тѣмъ, что, начиная отъ самаго лба, чрезъ грудь и все тѣло покрывающей загрудной щитокъ бѣлая по срединѣ проведена черта. Табл. X. Фиг. 17.

(a) *Musca antennis filatis subulatis, abdomine ferrugineo, fascia longitudinali atra, alis hialinis fasciis duabus transversis nigricantibus denticulatis.*

(b) *Gryllus thoracis scutello abdominis longitudine, linea albida a fronte per medium scutellum percurrente.*

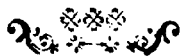

П О Г Р Ъ Ш Н О С Т И

во второй сей части дневныхъ записокъ.

страни.	строк.	<i>на печатано</i>	<i>читай.</i>
12	22	въ одномъ	въ водномъ
19	16	Ермашна	Ермашка
24	20	а зимовой	а озимовой
27	25	Тагудная	та чудная
37	6	кленникомъ	Илемникомъ
—	11	кленника	Илемника
45	14	<i>лосль</i> сотникъ	<i>присавъ</i> который
63	13	проходила	проходили
66	21	четырехъ сажень	еъ четырёхъ саженьхъ
85	2	оно	онъ
—	3	отстояло	отстоялъ
88	20	легко	легкомысленнаго
93	6	<i>лссль</i> Камчатской экспедици	
		<i>присавъ</i> и по Архангельскому порту	
97	8	слои	слои
101	28	Креншинъ	Иреншикъ
117	на полѣ 1	рѣчка Кудай Берды	деревня Кудай Берды
—	22	Авзятъ	Авзянъ
124	въ прим. 6	странѣ	страхѣ
126	20	которому	по которому
143	20	бо	б
144	20	Авелякамъ	Аделякомъ
146	13	послгнуть	дослгнуть
—	25	Сманъ Тау	Еманъ Тау
143	15	но и сіе	но сіе
155	13	лазика	лазака
157	10	Креншикомъ	Иреншикомъ
—	20	Креншикъ	Иреншикъ
168	21	блейштейра	блейштейфа
174	18	Челебинской	Челябинской
195	10	правильныхъ	плавильныхъ
196	17	жесповымъ	лисповымъ
197	въ прим. 7	съ излишкомъ	съ излишкомъ
206	19	Екатеринбуга	Екатеринбурга
208	22	Генерадъ	Генераль
210	8	10	50
217	14	рѣчи	рѣки
—	23	моженъ	можешъ

страни.	строк.	напечатано	читай
224	23	скажать	сказать
231	12	придолговатый	продолговатый
—	17	простанной	пространной
233	1	и не только	и не столько
261	2	Уректа	Урента
262	въ прим. 5	напики	накипи
263	въ прим. 5	изъ кварцовъ	изъ квасцовъ
273	5	малахита	малахита,
274	1	въ одномъ	въ водномъ
—	18	въ нѣжножелезной	въ нѣжнозеленой
275	14	лосль простѣнкомъ	лрибавь отдѣленная
—	16	неспособною	неспособна
296	въ прим. 2	ferrugineoque varia.	ferrugineoque adumbrata.
300	22	отмѣниваешь	отмѣниваетъ
305	въ прим. (а)	Emberiza	Fringilla
317	4	щурупа	щуруповъ
323	18	лосль выключая	лрибавь чело
—	въ прим. (а)	Cantharis	Meloë
325	въ прим. (с)	лосль instructis.	лрибавь Dermestes typographus, Linn

Х о Х

ПОГРѢШНОСТИ
усмотрѣнныя въ первой части дневныхъ записокъ, 1768 и 1769 году.

страни.	строк.	изпечатано.	читай.
7	въ прим.	<i>Arena micans putea</i> , Vall.	<i>Arena micans lutea</i> , Vall.
9	24	спутешесшеуя	споспбшесшвуя
21	25	шорру	шорфу
27	22	не возвращаютъ	не возвращали
34	30	окрушающихъ	окружающихъ
46	въ пр. (f)	<i>Ochis latifolia</i> .	<i>Satyrium albidum</i> .
47	1	широколистныя	широколистныя.
—	въ пр. (a)	<i>Orchis globosa</i> .	<i>Orchis latifolia</i> .
—	— (b)	<i>Orchis odoratissima</i> .	<i>Orchis globosa</i> .
—	— (c)	<i>Orchis abortiva</i> .	<i>Orchis odoratissima</i> .
—	— (d)	— — —	<i>Orchis abortiva</i> .
56	— (b)	<i>Cyprinus</i> .	<i>Cyprinus Ballerus</i> .
—	— (f)	<i>Cyprinus</i> .	<i>Cyprinus Jefes</i> .
69	— (c)	<i>Panicum</i> .	<i>Panicum miliaceum</i> .
70	— 6	предосудительное	предосудительное
77	— (d)	<i>Achillaea millefolia</i>	<i>Achillaea millefolium</i> .
—	— (g)	<i>Tussilago barbara</i> .	<i>Tussilago Farfara</i> .
79	7	обыкновенными	ошибными
—	19-20	называемыхъ	называемыхъ
81	30	тѣхъ	тѣлъ
82	6	права	травы
98	въ пр (a)	<i>Anguis fragitis</i>	<i>Anguis fragilis</i>
107	30	безъ изьясненія	безъ изьятія
110	20-21	мать мачиха	мать и мачиха
118	18	Цазацкую	Казацкую
122	9	Муромское	Мордовское
128	въ пр. (b)	<i>Carduus ferratoloides</i>	<i>Carduus ferratuloidee</i>
130	16	тѣмъ	тѣмъ
132	въ пр. (c)	<i>Gryllus falcatus</i> Scopol.	<i>Gryllus falcatus</i> Scopol.
—	— (d)	<i>Ostrus</i> etc.	<i>Oestrus</i> .
135	20	грѣпости	крѣпости
164	на полѣ	Боимольные	Богомольные
179	26	плешми	плешми
180	20	во колѣяхъ	на колѣяхъ

страни.	строк.	напечатано.	читай.
183	3	жинихъ	женихъ
194	въ пр.	<i>Urtica Siberica</i>	<i>Urtica cannabina</i>
223	8	опытную и проч.	опытную <i>вымарай</i>
226	29	плятье	платье
243	29	пимниты	пинниты
248	4	камышкомъ, и камышекъ	камышкомъ, и камышокъ
267	28	яршинъ	аршинъ
275	2	лѣшъ	лѣшъ
279	30	господь	господь
301	въ пр.	<i>veratr um</i>	<i>veratrum</i>
313	— (c)	<i>Alauda nivalis D. Pallas.</i>	<i>Alauda alpestris Linn.</i>
317	18	и иволгу	и иволгу (c) да въ примѣчаніяхъ <i>придай</i> (c) <i>Coccyzus Oriolus.</i>
319	20	ключи	ключи
347	24	сильно	сколько
355	25	въ тунѣ	втунѣ
359	1	и иногда	иногда
368	въ пр.	<i>rufescente</i>	<i>rufescente</i>
370	— (f)	<i>Mus leucofichus D. Pallas.</i>	<i>придай vel Citillus</i> <i>Auctorum.</i>
391	— (a)	<i>Linum campana latum.</i>	<i>Linum campanulatum.</i>
406	— (a)	<i>Chistus rubeus.</i>	<i>Chistus rubens.</i>
438	въ пр. (c)	<i>Carduus cynoides etc.</i>	<i>Carduus cyanoides</i>
502	— (i)	<i>Atriplex</i>	<i>Atriplex pedunculata.</i>
503	— (o)	<i>Alica ficifolia.</i>	<i>Althaea ficifolia.</i>

) o (

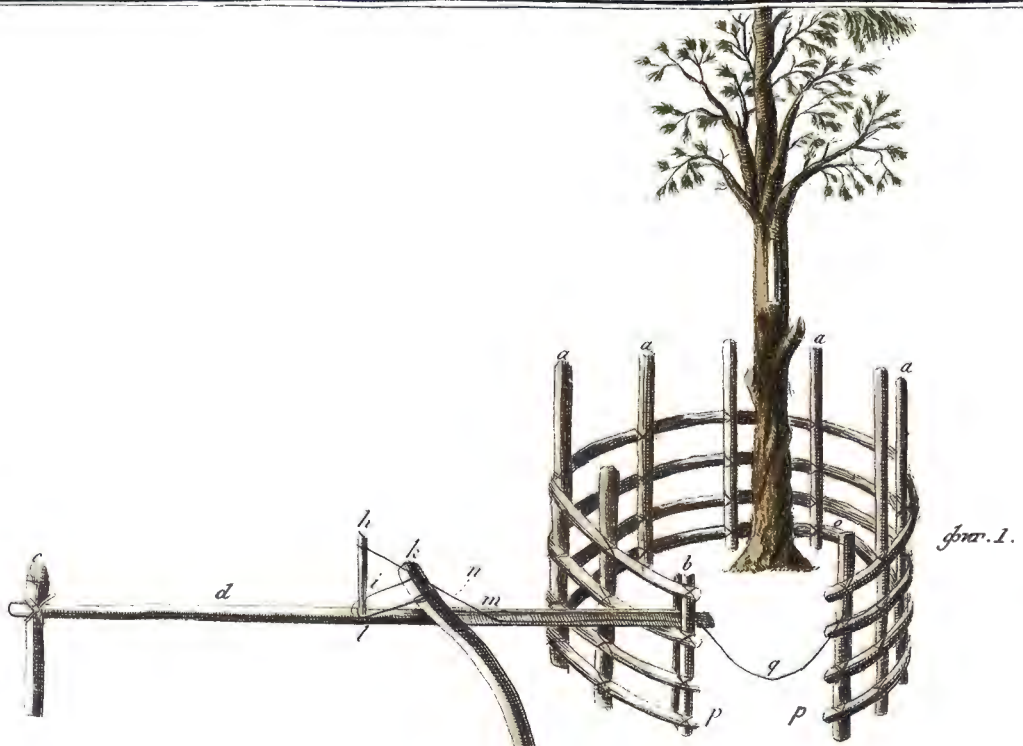

фиг. 1.

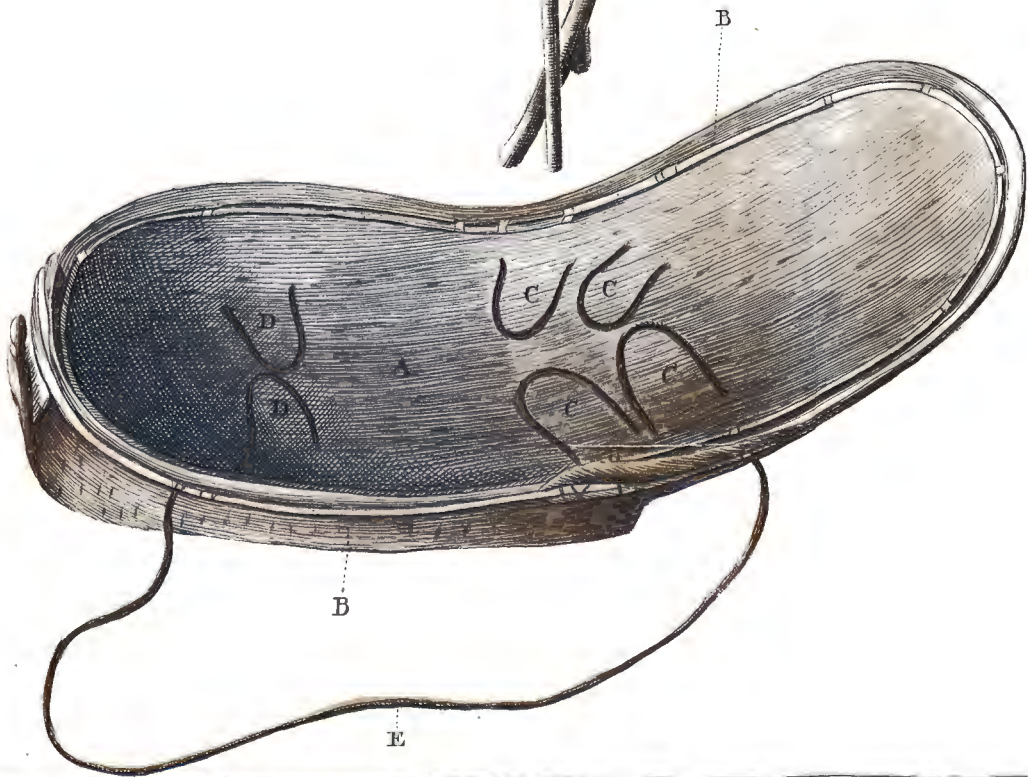

фиг. 2.

къ 2 части путешеств. Академ. Лепехина. Табл. II.



къ 2 части гутеш. Аказж. Лепехина, Табл. III.



Из 2 части путешеств. Академ. Лепехина. Табл. IV.



кз 2 части рисун. Акагам. Северный. Табл. V.

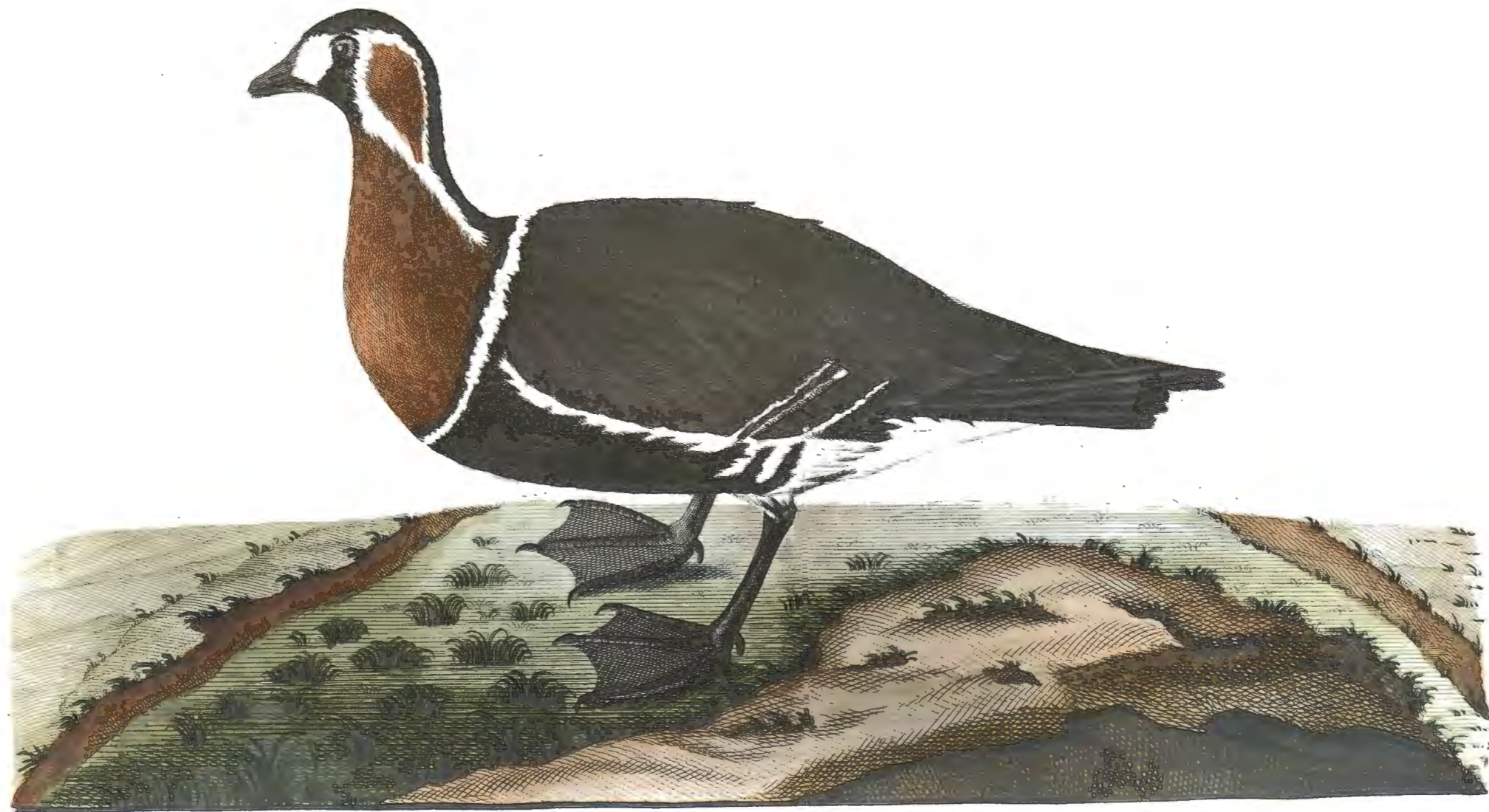

Къ 2. части путеши. Академ. Лепехина Трѣб. VI.



къ 2 части путеш. Академ. Летописи, Табл. VII.

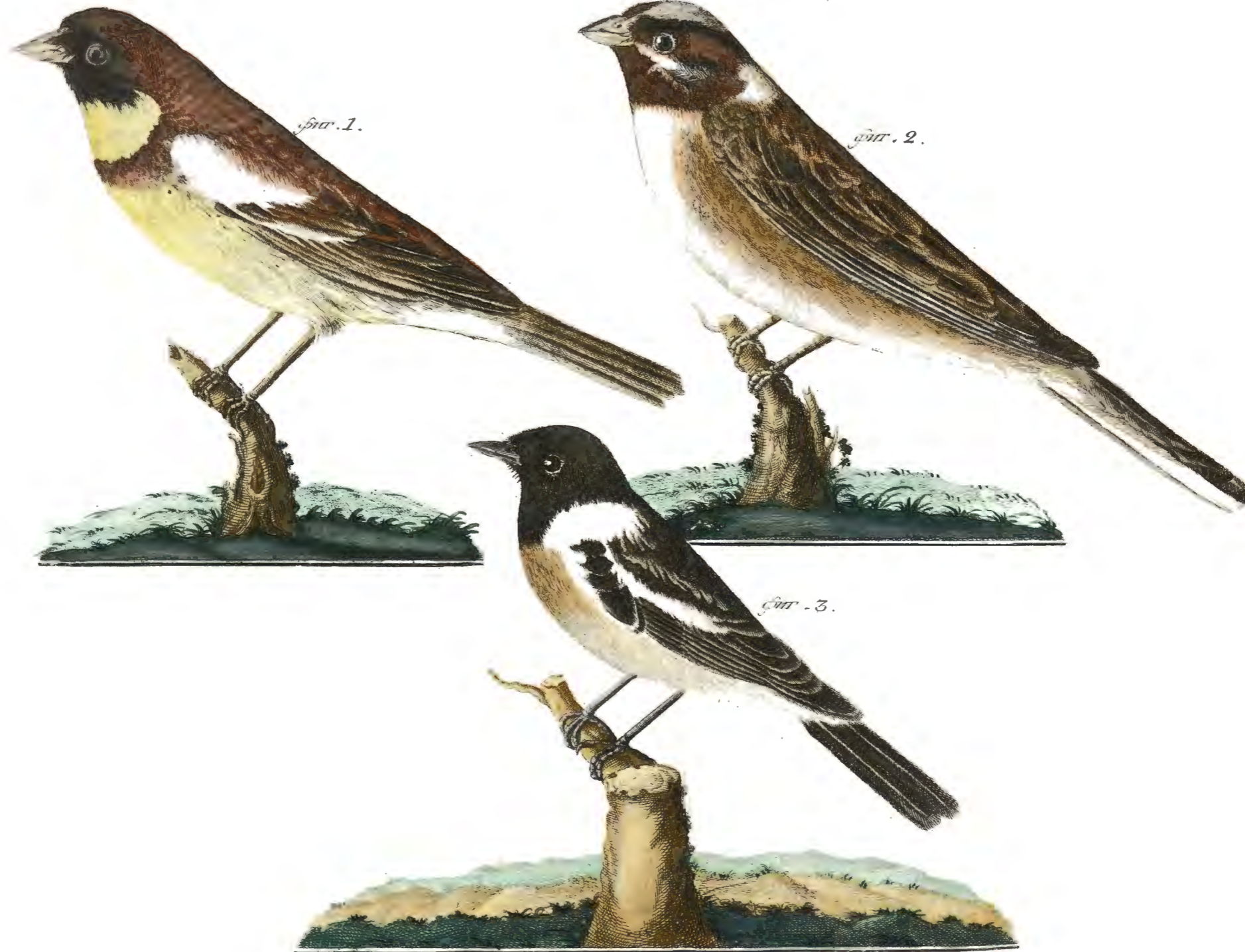

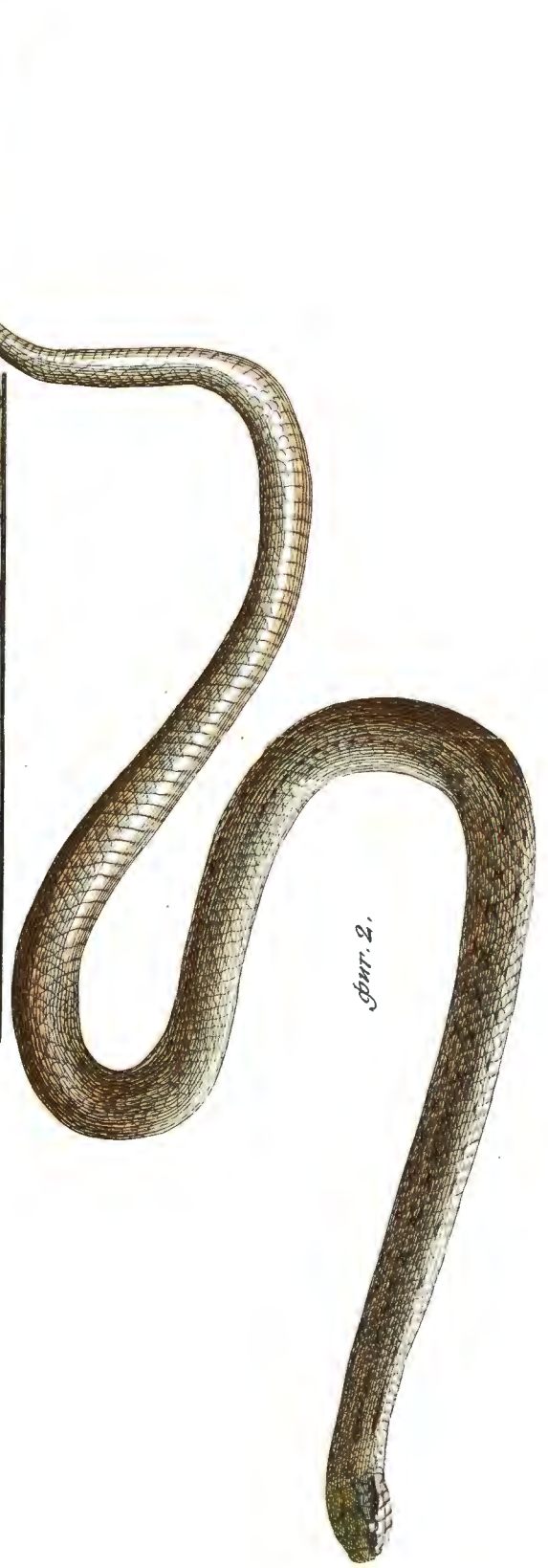
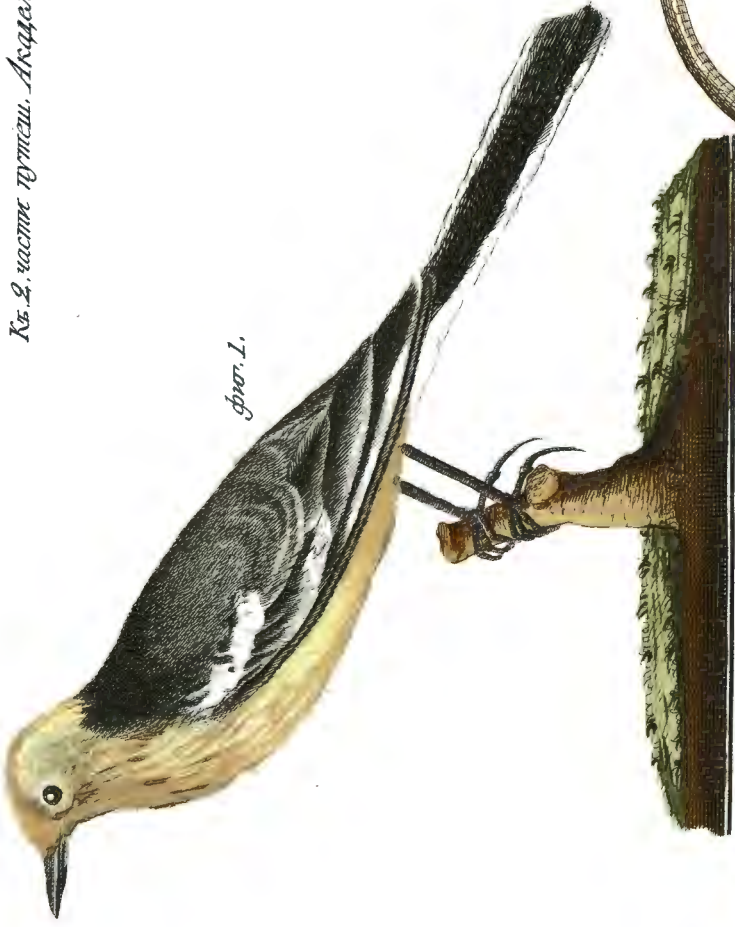

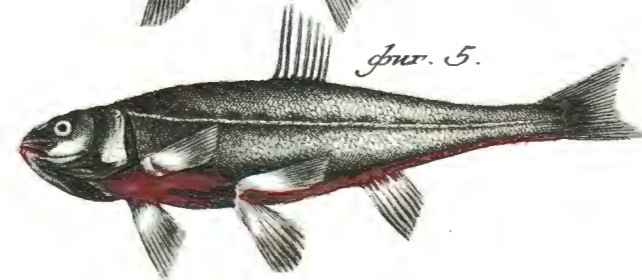
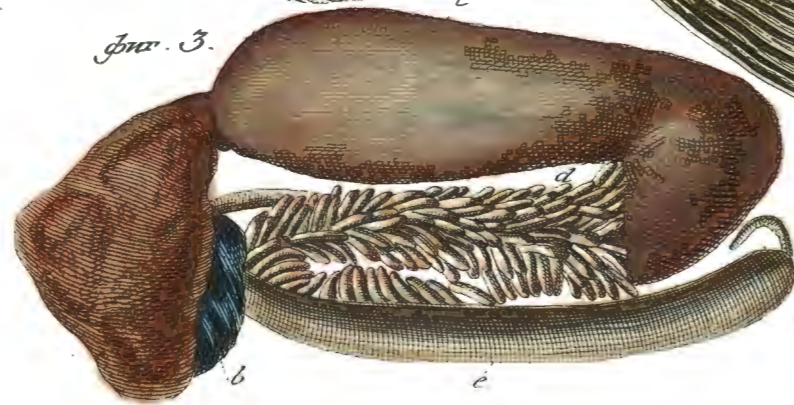
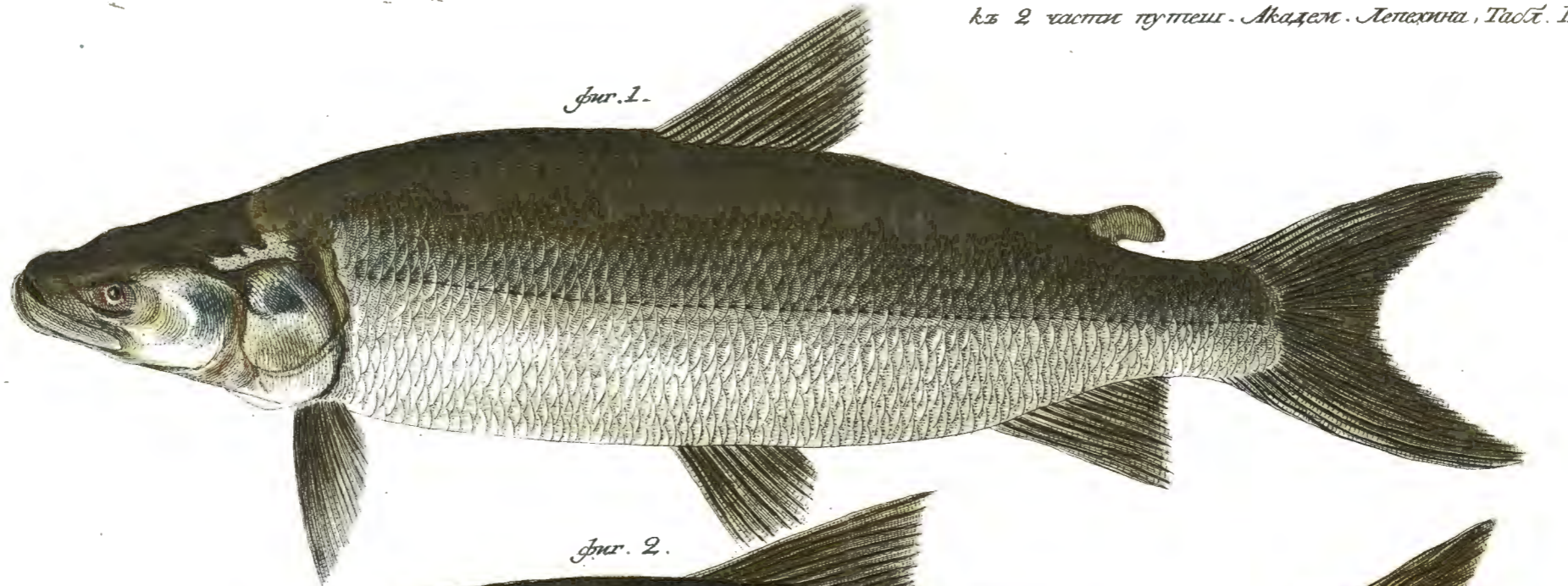

фиг. 1.



фиг. 2.



фиг. 3.



фиг. 4.



фиг. 5.



фиг. 6.



фиг. 7.



фиг. 8.

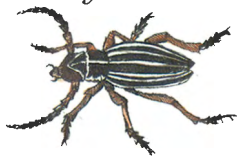

фиг. 9.

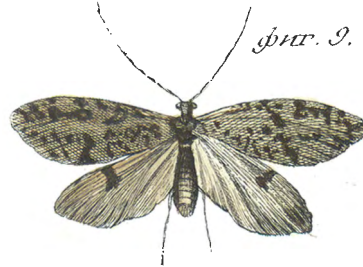

фиг. 10.



фиг. 11.



фиг. 12.



фиг. 13.



фиг. 14.



фиг. 15.



фиг. 16.



фиг. 17.



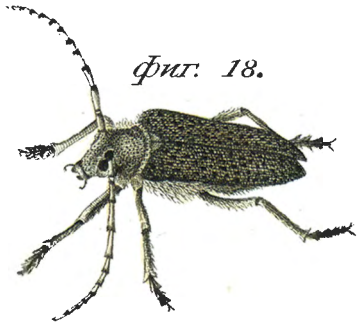

Фиг. 18.

Фиг. 19.



Фиг. 20.



Фиг. 21.



Фиг. 22.



Фиг. 23.



Фиг. 24.



Фиг. 25.



Фиг. 26.



Фиг. 27.



Фиг. 28.



Фиг. 29.



Фиг. 30.



Фиг. 31.



Фиг. 32.



Фиг. 33.



Фиг. 34.

